

ФЕДЕРАЛЬНАЯ СЛУЖБА ГОСУДАРСТВЕННОЙ СТАТИСТИКИ
УПРАВЛЕНИЕ ФЕДЕРАЛЬНОЙ СЛУЖБЫ
ГОСУДАРСТВЕННОЙ СТАТИСТИКИ ПО ТЮМЕНСКОЙ ОБЛАСТИ,
ХАНТЫ-МАНСИЙСКОМУ АВТОНОМНОМУ ОКРУГУ – ЮГРЕ
И ЯМАЛО-НЕНЕЦКОМУ АВТОНОМНОМУ ОКРУГУ
(ТЮМЕНЬСТАТ)

Статистический ежегодник
Ямало-Ненецкий автономный округ
(1990-2021)

СТАТИСТИЧЕСКИЙ СБОРНИК
ОФИЦИАЛЬНОЕ ИЗДАНИЕ

25023

В двух частях

Часть I (I)
(1990-2016)

Тюмень
2022

Редакционная коллегия:

Л.О. Сараева – Председатель редакционной коллегии

М.А. Володкина, Ю.А. Карявина, В.Б. Касаткина, Е.В. Кулагина, Т.И. Куренкова, Т.Г. Лапина, А.Н. Махнева, Л.Н. Менг, Н.Ю. Радаева, В.И. Скрипникова, О.Я. Штрек

Статистический ежегодник: Стат. сб. Ямало-Ненецкий автономный округ в 2-х частях. Ч I (I) (1990-2016)/ Управление Федеральной службы государственной статистики по Тюменской области, Ханты-Мансийскому автономному округу – Югре и Ямало-Ненецкому автономному округу. – Т., 2022. – 343с.: ил.

В сборнике представлены статистические данные о социальном, экономическом, экологическом положении в Ямало-Ненецком автономном округе в длительной динамике.

Помещена информация о территориальном устройстве, численности работников государственных органов и органов местного самоуправления, об охране окружающей среды, о населении, труде и уровне жизни населения. Опубликованы сведения о социальной сфере – дошкольном образовании, здравоохранении, отдыхе и туризме, преступности. Приведены данные об общественных объединениях, некоммерческих и религиозных организациях. Представлены сведения о валовом региональном продукте, об основных фондах организаций. Помещена информация о хозяйствующих субъектах, промышленном производстве, сельском и лесном хозяйстве, рыболовстве, строительстве и автомобильном транспорте. Приведены сведения о торговле и услугах населению, об информационных и коммуникационных технологиях, науке и инновациях. Отражены данные о финансовой, инвестиционной, внешнеэкономической деятельности организаций, ценах и тарифах на товары и услуги, внешней торговле.

Сборник издан в двух частях. В первой части издания, выпущенной в трех томах, представлена информация за 1990-2016гг. Вторая часть издания, выпущенная в одном томе, содержит сведения за 2017-2021гг.

Предназначен для высшего управленческого персонала, руководителей и работников предприятий и организаций, научных, предпринимательских и банковских кругов, профессорско-преподавательского состава, аспирантов, студентов экономических ВУЗов и факультетов, других заинтересованных пользователей.

© Управление Федеральной службы
государственной статистики
по Тюменской области,
Ханты-Мансийскому автономному
округу – Югре и Ямало-Ненецкому
автономному округу, 2022
e-mail: tumstat@gks.ru
<http://tumstat.gks.ru>

ПРЕДИСЛОВИЕ

Настоящий сборник является ежегодным изданием, отражающим явления и процессы, происходящие в социальной, экономической и экологической сферах деятельности в Ямало-Ненецком автономном округе в длительной динамике.

Подготовлен на основе данных, полученных органами государственной статистики от предприятий, организаций и населения путем проведения переписей, выборочных и сплошных обследований, федерального статистического наблюдения и сведений, предоставленных Законодательным Собранием Ямало-Ненецкого автономного округа, Управлением Министерства юстиции России по Ямало-Ненецкому автономному округу, Управлением Федеральной службы государственной регистрации, кадастра и картографии по Ямало-Ненецкому автономному округу, Министерством здравоохранения Российской Федерации, Федеральной таможенной службой России, отделениями Пенсионного Фонда Российской Федерации, Департаментом занятости населения Ямало-Ненецкого автономного округа, Департаментом по физической культуре и спорту Ямало-Ненецкого автономного округа, Управлением МВД России по Ямало-Ненецкому автономному округу, Департаментом финансов Ямало-Ненецкого автономного округа, финансовыми и кредитными учреждениями, правоохранительными и судебными органами, другими территориальными органами Федеральной службы государственной статистики.

При подготовке статистических данных использованы методология статистических показателей, формы, методы сбора и обработки информации, являющиеся официальными государственными стандартами Российской Федерации.

Сборник подготовлен в двух частях. В первой части издания (в трех томах) представлена информация в основном за 1990-2016гг. Сведения по видам экономической деятельности, приведены в соответствии с Общероссийским классификатором видов экономической деятельности ОКВЭД (ОК 029-2007) и Общероссийским классификатором продукции по видам экономической деятельности ОКПД (ОК 034-2007), действовавшими в 2005-2016гг.

Вторая часть издания (в одном томе) содержит сведения за 2017-2021гг. Данные по отдельным показателям за 2021г. в ряде случаев являются предварительными. По некоторым показателям информация за 2021г. не опубликована в связи с более поздними сроками разработки. Данные по видам экономической деятельности приведены в соответствии с новыми версиями классификаторов: Общероссийского классификатора видов экономической деятельности – ОКВЭД 2 (ОК 029-2014) и Общероссийского классификатора продукции по видам экономической деятельности – ОКПД 2 (ОК 034-2014), начиная с 2017г. Вторая часть ежегодника содержит в основном тот же круг статистических показателей, что и первая часть издания, с дополнением рядом новых таблиц и показателей.

В сборнике представлены социальные, экономические, экологические характеристики, сведения о территориальном устройстве, работниках, занятых в государственных органах и органах местного самоуправления, данные, отражающие демографические процессы, занятость и безработицу, уровень жизни населения. Помещена информация о социальной сфере – дошкольном образовании, здравоохранении, отдыхе и туризме, преступности. Дана характеристика общественных объединений, религиозных и некоммерческих организаций. Опубликована информация о валовом региональном продукте и основных фондах организаций. Представлена общая характеристика юридических лиц, субъектов малого предпринимательства, индивидуальных предпринимателей. Отражены данные о деятельности организаций отдельных видов экономической деятельности, о секторах, обслуживающих население. Опубликованы сведения об информационных и коммуникационных технологиях, науке и инновациях, финансовой, инвестиционной деятельности организаций, ценах и тарифах на товары и услуги, внешней торговле. Приведены сведения по основным социально-экономическим показателям развития регионов Уральского федерального округа.

Данные по продукции, учитываемой в стоимостном выражении, приводятся в фактически действовавших ценах соответствующих лет. Сведения о валовом региональном продукте представлены в текущих основных ценах. Показатели в процентах к предыдущему периоду рассчитаны в сопоставимой оценке (за исключением фактического конечного потребления домашних хозяйств, основных фондов, ввода в действие основных фондов, сальдированного финансового результата, внешнеторгового оборота).

Распределение юридических лиц по видам экономической деятельности, формам собственности и другим аспектам их функционирования приведено на основе применения для идентификации хозяйствующих субъектов кодов общероссийских классификаторов технико-экономической и социальной информации.

Информация о сальдированном финансовом результате, рентабельности проданных товаров, продукции (работ, услуг), активов, платежеспособности и финансовой устойчивости опубликованы по данным годовой бухгалтерской отчетности организаций.

В целях обеспечения конфиденциальности первичных статистических данных, полученных от организаций (п.5, ст.4; п.1, ст.9 Федерального закона от 29.11.2007г. № 282 – ФЗ «Об официальном статистическом учете и системе государственной статистики в Российской Федерации»), отдельные статистические данные, предоставленные 1-2 организациями, в целях недопущения прямого или косвенного раскрытия информации о хозяйствующих субъектах, в сборнике не публикуются.

Незначительные расхождения между итогом и суммой слагаемых в некоторых случаях объясняются округлением данных. Значения стоимостных показателей, начиная с 1998г., приведены с учетом изменения нарицательной стоимости российских денежных знаков (уменьшение в 1000 раз) и в масштабе цен, действующих с 1 января 1998г., за остальные годы – в денежных знаках соответствующих лет.

В помощь пользователям представлены методологические пояснения, содержащие определения используемых в материале статистических терминов (показателей).

ОТВЕТСТВЕННЫЕ ЗА РАЗДЕЛЫ СБОРНИКА

Ямало-Ненецкий автономный округ – 2021	Е.В. Кулагина	39-30-51 (доб. 1286)
Основные социально-экономические характеристики	Е.В. Кулагина	39-30-51 (доб. 1286)
Территориальное устройство	Т.И. Куренкова	39-30-55 (доб. 1212)
	В.И. Скрипникова	39-30-56 (доб. 1108)
	Е.В. Кулагина	39-30-51 (доб. 1286)
Охрана окружающей среды	Е.В. Кулагина	39-30-51 (доб. 1286)
	М.А. Володкина	39-30-59 (доб. 1093)
	Н.Ю. Радаева	39-30-57 (доб. 1078)
Население	Т.И. Куренкова	39-30-55 (доб. 1212)
Труд	В.И. Скрипникова	39-30-56 (доб. 1108)
Уровень жизни населения	В.Б. Касаткина	39-30-55 (доб. 1206)
	В.И. Скрипникова	39-30-56 (доб. 1108)
	Н.Ю. Радаева	39-30-57 (доб. 1078)
Дошкольное образование	В.И. Скрипникова	39-30-56 (доб. 1108)
Здравоохранение	Т.И. Куренкова	39-30-55 (доб. 1212)
	В.Б. Касаткина	39-30-55 (доб. 1206)
	О.Я. Штрек	39-30-54 (доб. 1118)
Отдых и туризм	В.И. Скрипникова	39-30-56 (доб. 1108)
	Т.И. Куренкова	39-30-55 (доб. 1212)
	О.Я. Штрек	39-30-54 (доб. 1118)
Общественные объединения и религиозные организации	Е.В. Кулагина	39-30-51 (доб. 1286)
Преступность	О.Я. Штрек	39-30-54 (доб. 1118)
Валовой региональный продукт	Н.Ю. Радаева	39-30-57 (доб. 1078)
Хозяйствующие субъекты	А.Н. Махнева	39-30-50 (доб. 1014)
	Т.Г. Лапина	39-30-53 (доб. 1026)
	Н.Ю. Радаева	39-30-57 (доб. 1078)
Основные фонды	Н.Ю. Радаева	39-30-57 (доб. 1078)
Инвестиции	Н.Ю. Радаева	39-30-57 (доб. 1078)
	Л.Н. Менг	39-30-58 (доб. 1151)
Промышленное производство	Т.Г. Лапина	39-30-53 (доб. 1026)
	Н.Ю. Радаева	39-30-57 (доб. 1078)
Сельское и лесное хозяйство	М.А. Володкина	39-30-59 (доб. 1093)
	Т.Г. Лапина	39-30-53 (доб. 1026)
Рыболовство	Т.Г. Лапина	39-30-53 (доб. 1026)
Строительство	Н.Ю. Радаева	39-30-57 (доб. 1078)
Торговля и услуги населению	О.Я. Штрек	39-30-54 (доб. 1118)
Автомобильный транспорт	О.Я. Штрек	39-30-54 (доб. 1118)
Информационные и коммуникационные технологии	В.И. Скрипникова	39-30-56 (доб. 1108)
Наука и инновации	В.И. Скрипникова	39-30-56 (доб. 1108)
Финансы	Л.Н. Менг	39-30-58 (доб. 1151)
	В.Б. Касаткина	39-30-55 (доб. 1206)
	Н.Ю. Радаева	39-30-57 (доб. 1078)
Цены и тарифы	Л.Н. Менг	39-30-58 (доб. 1151)
Внешняя торговля	О.Я. Штрек	39-30-54 (доб. 1118)
Основные социально-экономические показатели развития регионов Уральского федерального округа	Е.В. Кулагина	39-30-51 (доб. 1286)
Методологические пояснения	Е.В. Кулагина	39-30-51 (доб. 1286)

Сокращения

АТС	автоматическая телефонная станция	м ³	кубический метр
г.	год	млн.	миллион
гг.	годы	млрд.	миллиард
га	гектар	пасс.-км	пассажира-километр
Гкал	гигакалория	пл. м	плотный метр
дкл	декалитр	пог. м	погонный метр
кВт	киловатт	полул.	полулитр
кВт. ч	киловатт-час	р	раз
ккал	килокалория	СНГ	Содружество Независимых Государств
кг	килограмм	т-км	тонно-километр
км	километр	туб	тысяча условных банок
км ²	квадратный километр	тыс.	тысяча
л	литр	ФСИН России	Федеральная служба исполнения наказаний
л.с.	лошадиная сила	усл.	условный
м	метр	ц	центнер
м ²	квадратный метр	экз.	экземпляр

Условные обозначения

...	данные не отражены (не имеются, являются конфиденциальными);
-	явление отсутствует;
0,0	величина явления меньше единицы измерения.

СОДЕРЖАНИЕ

ПРЕДИСЛОВИЕ	3
ОСНОВНЫЕ СОЦИАЛЬНО-ЭКОНОМИЧЕСКИЕ ХАРАКТЕРИСТИКИ	
Основные социально-экономические показатели	10
Темпы роста (снижения) основных социально-экономических показателей	19
ТЕРРИТОРИАЛЬНОЕ УСТРОЙСТВО	
Административно-территориальное устройство	22
Распределение городов, поселков городского типа и районов по числу жителей	23
Муниципально-территориальное устройство	24
Распределение городских округов и муниципальных районов по числу жителей	25
Характеристика муниципальных образований	25
Численность работников государственных органов и органов местного самоуправления по ветвям власти	26
Численность работников, замещающих государственные должности, в государственных органах по ветвям власти	28
Численность работников, замещающих государственные должности и должности государственной гражданской службы, в государственных органах по ветвям власти	29
Численность работников, замещающих государственные должности, в государственных органах по категориям и группам должностей	31
Численность работников, замещающих государственные должности и должности государственной гражданской службы, в государственных органах по категориям и группам должностей	40
Численность работников, замещающих муниципальные должности в органах местного самоуправления по категориям должностей	82
Численность работников, замещающих муниципальные должности и должности муниципальной службы в органах местного самоуправления по категориям должностей	83
Распределение численности депутатов Законодательного Собрания Ямало-Ненецкого автономного округа по партийной принадлежности и поло-возрастному составу	84
ОХРАНА ОКРУЖАЮЩЕЙ СРЕДЫ	
Земельная площадь	87
Основные показатели, характеризующие воздействие хозяйственной деятельности на окружающую среду	88
Государственные природные заповедники	89
Особо охраняемые природные территории	89
Инвестиции в основной капитал, направленные на охрану окружающей среды и рациональное использование природных ресурсов, организаций (без субъектов малого предпринимательства и объема инвестиций, не наблюдаемых прямыми статистическими методами)	90
Ввод в действие мощностей по охране окружающей среды организациями (без субъектов малого предпринимательства)	92
НАСЕЛЕНИЕ	
ОСНОВНЫЕ ДЕМОГРАФИЧЕСКИЕ ПОКАЗАТЕЛИ	
Основные демографические показатели	94
ЧИСЛЕННОСТЬ И СОСТАВ НАСЕЛЕНИЯ	
Численность населения	97
Распределение населения по национальностям	98
Распределение населения по полу	99
Распределение численности населения по возрастным группам и полу	100
Число женщин на 1000 мужчин соответствующей возрастной группы	118
Возрастно-половая структура населения (график)	121
Изменение возрастной структуры населения (график)	121
ПОКАЗАТЕЛИ ЕСТЕСТВЕННОГО ДВИЖЕНИЯ НАСЕЛЕНИЯ	
Рождаемость, смертность и естественный прирост, убыль (-) населения	122
Ожидаемая продолжительность жизни при рождении	125
Возрастные коэффициенты рождаемости	125
Возрастные коэффициенты смертности	126
Смертность по основным классам причин смерти	128

Младенческая смертность по основным классам причин смерти.....	131
Браки и разводы	134
Браки по возрастам жениха и невесты	135
МИГРАЦИЯ	
Миграция населения	136
ТРУД	
ЗАНЯТОСТЬ И БЕЗРАБОТИЦА	
Численность рабочей силы, занятых и безработных.....	145
Распределение среднегодовой численности занятых в экономике по видам экономической деятельности в 1998–2009гг.	147
Распределение среднегодовой численности занятых в экономике по видам экономической деятельности в 2010–2016гг.	151
Распределение среднесписочной численности работников организаций по видам экономической деятельности.....	153
Численность незанятого населения, состоящего на учете в государственных учреждениях службы занятости населения	157
Распределение численности безработных, состоящих на учете в государственных учреждениях службы занятости населения, по возрастным группам и уровню образования	158
Трудоустройство населения государственными учреждениями службы занятости населения	160
ПРИЕМ И ВЫБЫТИЕ РАБОТНИКОВ, ИСПОЛЬЗОВАНИЕ РАБОЧЕГО ВРЕМЕНИ	
Приём и выбытие работников организаций (без субъектов малого предпринимательства) по видам экономической деятельности	162
Численность работников организаций (без субъектов малого предпринимательства), работавших неполное рабочее время и находившихся в отпусках по инициативе администрации, и неотработанное ими время	170
Численность работников организаций (без субъектов малого предпринимательства), работавших неполное рабочее время.....	170
УСЛОВИЯ ТРУДА, ПРОИЗВОДСТВЕННЫЙ ТРАВМАТИЗМ	
Распределение списочной численности работников, занятых во вредных и (или) опасных условиях труда, в организациях (без субъектов малого предпринимательства) обследуемых видов экономической деятельности	171
Распределение списочной численности работников, занятых во вредных и (или) опасных условиях труда, по видам воздействующих производственных факторов в организациях (без субъектов малого предпринимательства) обследуемых видов экономической деятельности в 2004–2013гг.	175
Распределение списочной численности работников, занятых во вредных и (или) опасных условиях труда, по видам воздействующих производственных факторов в организациях (без субъектов малого предпринимательства) обследуемых видов экономической деятельности в 2014–2016гг.	177
Удельный вес численности мужчин и женщин, занятых во вредных и (или) опасных условиях труда, в организациях (без субъектов малого предпринимательства) обследуемых видов экономической деятельности в 2004–2013гг.	179
Удельный вес численности мужчин и женщин, занятых во вредных и (или) опасных условиях труда, в организациях (без субъектов малого предпринимательства) обследуемых видов экономической деятельности в 2014–2016гг.	185
Удельный вес списочной численности работников, занятых во вредных и (или) опасных условиях труда, имеющих право на гарантии и компенсации, в организациях (без субъектов малого предпринимательства) обследуемых видов экономической деятельности	191
Травматизм на производстве в организациях обследуемых видов экономической деятельности	193
Численность пострадавших при несчастных случаях на производстве в организациях обследуемых видов экономической деятельности	194
Численность пострадавших со смертельным исходом при несчастных случаях на производстве в организациях обследуемых видов экономической деятельности	196
Число дней нетрудоспособности у пострадавших на производстве в организациях обследуемых видов экономической деятельности.....	198
Средства, израсходованные на мероприятия по охране труда, в организациях обследуемых видов экономической деятельности.....	199
УРОВЕНЬ ЖИЗНИ НАСЕЛЕНИЯ	
ДОХОДЫ НАСЕЛЕНИЯ	
Структура располагаемых ресурсов домашних хозяйств.....	201

Объем и структура денежных доходов населения	203
Среднемесячная номинальная начисленная заработная плата одного работника в организациях по видам экономической деятельности	204
ПЕНСИОННОЕ И СОЦИАЛЬНОЕ ОБЕСПЕЧЕНИЕ	
Основные показатели пенсионного обеспечения	207
Численность пенсионеров в 1993-2009гг.	208
Численность пенсионеров в 2010-2016гг.	210
Средний размер назначенных пенсий по видам пенсионного обеспечения в 1993-2009гг.	210
Средний размер назначенных пенсий по видам пенсионного обеспечения в 2010-2016гг.	211
Расходы на выплату пособий и социальную помощь	212
СОЦИАЛЬНО-ЭКОНОМИЧЕСКАЯ ДИФФЕРЕНЦИАЦИЯ НАСЕЛЕНИЯ ПО ДОХОДАМ	
Распределение населения по величине среднедушевых денежных доходов в 2000-2008гг.	214
Распределение населения по величине среднедушевых денежных доходов в 2009-2016гг.	215
Распределение общего объема денежных доходов населения	216
Величина прожиточного минимума	217
Численность населения с денежными доходами ниже величины прожиточного минимума	218
РАСХОДЫ, СБЕРЕЖЕНИЯ И ИМУЩЕСТВО НАСЕЛЕНИЯ	
Фактическое конечное потребление домашних хозяйств	219
Объем и структура денежных расходов и сбережений населения	219
Покупательная способность среднедушевых денежных доходов населения	221
Покупательная способность среднемесячной номинальной начисленной заработной платы	225
Покупательная способность среднего размера назначенных пенсий	227
Структура расходов на конечное потребление домашних хозяйств	229
Структура потребительских расходов домашних хозяйств	231
Структура потребительских расходов домашних хозяйств в соответствии с классификатором индивидуального потребления домашних хозяйств по целям	233
Наличие предметов длительного пользования в домашних хозяйствах	234
Потребление, пищевая и энергетическая ценность продуктов питания в домашних хозяйствах	235
Распределение домашних хозяйств по возможности пользования услугами сети Интернет	237
Распределение членов домашних хозяйств, пользовавшихся персональными компьютерами и Интернетом, по различным возрастным группам	239
Распределение домашних хозяйств, имеющих доступ к сети Интернет, в 2015г.	243
Распределение домашних хозяйств, имеющих доступ к сети Интернет, в 2016г.	243
ЖИЛИЩНЫЕ УСЛОВИЯ НАСЕЛЕНИЯ	
Основные показатели жилищных условий населения	244
Распределение жилищного фонда по формам собственности	247
Ветхий жилищный фонд	249
Благоустройство жилищного фонда	250
Благоустройство населенных пунктов	253
Ввод в действие объектов инфраструктуры сельской местности	254
Предоставление гражданам субсидий на оплату жилого помещения и коммунальных услуг	255
Предоставление гражданам социальной поддержки по оплате жилого помещения и коммунальных услуг	256
Распределение домашних хозяйств по видам и благоустройству занимаемого жилого помещения	256
Распределение домашних хозяйств по видам и размеру занимаемого жилого помещения в 2015г.	262
Распределение домашних хозяйств по видам и размеру занимаемого жилого помещения в 2016г.	263
ДОШКОЛЬНОЕ ОБРАЗОВАНИЕ	
Дошкольные образовательные организации в 1990-2008гг.	264
Дошкольные образовательные организации в 2009-2013гг.	266
Организации, осуществляющие образовательную деятельность по образовательным программам дошкольного образования, присмотр и уход за детьми	269
Группы кратковременного пребывания детей в организациях, осуществляющих образовательную деятельность по образовательным программам дошкольного образования, присмотр и уход за детьми	269
ЗДРАВООХРАНЕНИЕ	
ЛЕЧЕБНО-ПРОФИЛАКТИЧЕСКАЯ ПОМОЩЬ НАСЕЛЕНИЮ	
Основные показатели деятельности организаций здравоохранения	270
Численность врачей по отдельным специальностям	273

Численность среднего медицинского персонала по отдельным специальностям	276
Число больничных коек в медицинских организациях, оказывающих помощь в стационарных условиях, по специализации	277
Обслуживание населения скорой медицинской помощью	280
Хирургическая помощь в стационарах	280
ЗАБОЛЕВАЕМОСТЬ НАСЕЛЕНИЯ	
Заболеваемость населения по основным классам болезней	281
Заболеваемость детей и подростков психическими расстройствами и расстройствами поведения, связанными с употреблением психоактивных веществ	287
ИНВАЛИДНОСТЬ НАСЕЛЕНИЯ	
Численность инвалидов	290
Численность лиц (в возрасте 18 лет и старше), впервые признанных инвалидами	290
Стационарные организации социального обслуживания граждан пожилого возраста и инвалидов	291
СПЕЦИАЛИЗИРОВАННЫЕ СРЕДСТВА РАЗМЕЩЕНИЯ	
Специализированные средства размещения	292
ОТДЫХ И ТУРИЗМ	
Детские оздоровительные учреждения в 1990-2008гг.	293
Детские оздоровительные учреждения в 2009г., 2010г.	294
Детские оздоровительные учреждения в 2011-2016гг.	294
Гостиницы и аналогичные средства размещения	295
Распределение гостиниц и аналогичных средств размещения по формам собственности	295
Распределение гостиниц и аналогичных средств размещения по категориям	297
Туристские фирмы	299
Спортивные сооружения	301
Численность занимавшихся в спортивных секциях и группах	303
ОБЩЕСТВЕННЫЕ ОБЪЕДИНЕНИЯ И РЕЛИГИОЗНЫЕ ОРГАНИЗАЦИИ	
Количество зарегистрированных общественных объединений	304
Количество некоммерческих организаций	306
Количество зарегистрированных религиозных организаций	307
ПРЕСТУПНОСТЬ	
Число зарегистрированных преступлений по видам	308
Состав лиц, совершивших преступления	310
Численность лиц, потерпевших от преступных посягательств	313
Распределение осужденных по приговорам судов, вступившим в законную силу, по отдельным видам преступлений	313
Распределение осужденных по возрасту и составу	316
Распределение осужденных по основным мерам наказания, назначенным судами	318
Численность лиц, содержащихся в местах лишения свободы	320
МЕТОДОЛОГИЧЕСКИЕ ПОЯСНЕНИЯ	321



Основные социально-экономические показатели

	1990	1991	1992	1993	1994	1995	1996	1997	1998
Численность населения на конец года, тыс. человек	488,6	477,1	463,8	467,5	478,0	487,0	491,9	497,9	499,0
Среднегодовая численность населения, тыс. человек	488,9	482,9	470,5	465,6	472,8	482,5	489,5	494,9	498,5
Численность рабочей силы (по данным выборочного обследования рабочей силы) ¹⁾									
всего, тыс. человек	306,5	293,2
в процентах к численности населения (в возрасте 15-72 лет)	85,1	79,7
Среднегодовая численность занятых в экономике (по данным баланса трудовых ресурсов), тыс. человек	309,9
Численность безработных (по данным выборочного обследования рабочей силы) ¹⁾									
всего, тыс. человек	32,0	33,4
в процентах к численности рабочей силы	10,4	11,4
Численность безработных, состоящих на учете в государственных учреждениях службы занятости населения, на конец года									
всего, тыс. человек	1,1	2,3	6,3	7,8	10,2	10,3	14,2
в процентах к численности рабочей силы	0,3	0,7	2,0	2,3	3,3	3,2	4,6
Численность пенсионеров, состоящих на учете в системе Пенсионного фонда Российской Федерации, на конец года ²⁾ , тыс. человек	40,3	42,0	46,2	52,3	57,0	59,9
Денежные доходы населения									
всего, млн. рублей (до 1998г. – млрд. рублей)	4292,6	10604,6	16833,5	21610,9	20089,7
на душу населения (в месяц), рублей (до 1998г. – тыс. рублей)	756,7	1831,5	2865,8	3638,9	3359,0
Среднемесячная номинальная начисленная заработная плата одного работника, рублей (до 1998г. – тыс. рублей)	0,640	1,251	21,1	211,1	826,8	1758,8	3066,7	3660,1	4100,5
Средний размер назначенных пенсий на конец года ³⁾ , рублей (до 1998г. – тыс. рублей)	54,6	181,4	353,5	495,8	569,0	575,4

¹⁾ 1997г., 1998г. – на конец октября, с 1999г. – в среднем за год

²⁾ До 2003г. – состоящих на учете в органах социальной защиты населения

³⁾ 1993-2001гг. – с учетом компенсации. С 2003г. – по данным Пенсионного фонда Российской Федерации

ОСНОВНЫЕ СОЦИАЛЬНО-ЭКОНОМИЧЕСКИЕ ХАРАКТЕРИСТИКИ

продолжение

	1999	2000	2001	2002	2003	2004	2005	2006	2007
Численность населения на конец года, тыс. человек	496,3	498,3	503,1	508,6	510,8	514,6	517,4	521,6	524,0
Среднегодовая численность населения, тыс. человек	497,6	497,2	500,7	505,9	509,7	512,7	516,0	519,5	522,8
Численность рабочей силы (по данным выборочного обследования рабочей силы) ¹⁾									
всего, тыс. человек	297,8	299,9	301,8	308,0	303,0	305,3	308,7	309,0	312,5
в процентах к численности населения (в возрасте 15-72 лет)	80,2	80,5	80,1	80,4	77,4	76,8	76,3	75,5	75,5
Среднегодовая численность занятых в экономике (по данным баланса трудовых ресурсов), тыс. человек	301,3	312,7	319,0	330,9	353,0	357,3	359,7	355,9	357,2
Численность безработных (по данным выборочного обследования рабочей силы) ¹⁾									
всего, тыс. человек	29,0	25,8	21,3	20,8	16,9	19,4	22,3	16,9	8,6
в процентах к численности рабочей силы	9,7	8,6	7,1	6,8	5,6	6,3	7,2	5,5	2,8
Численность безработных, состоящих на учете в государственных учреждениях службы занятости населения, на конец года									
всего, тыс. человек	8,6	7,2	8,1	8,9	7,7	9,2	8,6	7,0	5,2
в процентах к численности рабочей силы	2,8	2,4	2,7	2,9	2,5	3,0	2,8	2,3	1,7
Численность пенсионеров, состоящих на учете в системе Пенсионного фонда Российской Федерации, на конец года ²⁾ , тыс. человек	63,5	67,2	71,1	73,6	75,7	81,8	87,9	92,8	96,9
Денежные доходы населения									
всего, млн. рублей (до 1998г. – млрд. рублей)	30772,9	45130,6	64487,2	80730,1	98033,3	117556,1	137648,0	172464,6	204462,8
на душу населения (в месяц), рублей (до 1998г. – тыс. рублей)	5152,5	7562,6	10732,8	13298,1	16027,2	19106,8	22230,7	27665,0	32589,9
Среднемесячная номинальная начисленная заработная плата одного работника, рублей (до 1998г. – тыс. рублей)	5821,1	8964,7	12577,1	15876,2	20027,2	23890,2	27534,1	32336,4	37363,5
Средний размер назначенных пенсий на конец года ³⁾ , рублей (до 1998г. – тыс. рублей)	747,2	992,3	1301,4	1905,8	2342,7	3069,2	3917,1	4367,0	5555,3

¹⁾ 1997г., 1998г. – на конец октября, с 1999г. – в среднем за год

²⁾ До 2003г. – состоящих на учете в органах социальной защиты населения

³⁾ 1993-2001гг. – с учетом компенсации. С 2003г. – по данным Пенсионного фонда Российской Федерации

ОСНОВНЫЕ СОЦИАЛЬНО-ЭКОНОМИЧЕСКИЕ ХАРАКТЕРИСТИКИ

продолжение

	2008	2009	2010	2011	2012	2013	2014	2015	2016
Численность населения на конец года, тыс. человек	523,0	524,1	524,9	536,6	541,6	539,7	540,0	534,1	536,0
Среднегодовая численность населения, тыс. человек	523,5	523,6	524,5	530,7	539,1	540,6	539,8	537,1	535,1
Численность рабочей силы (по данным выборочного обследования рабочей силы) ¹⁾									
всего, тыс. человек	329,9	316,6	314,4	321,9	333,0	324,8	328,2	315,7	321,4
в процентах к численности населения (в возрасте 15-72 лет)	79,5	76,7	76,2	78,1	79,0	77,0	77,5	75,3	77,1
Среднегодовая численность занятых в экономике (по данным баланса трудовых ресурсов), тыс. человек	364,6	368,5	387,7 ³⁾	389,8 ³⁾	392,6 ³⁾	396,1 ³⁾	395,4 ³⁾	393,8 ³⁾	403,0 ³⁾
Численность безработных (по данным выборочного обследования рабочей силы) ¹⁾									
всего, тыс. человек	19,4	14,3	13,4	11,3	11,4	10,3	10,3	11,3	8,4
в процентах к численности рабочей силы	5,9	4,5	4,3	3,5	3,4	3,2	3,1	3,6	2,6
Численность безработных, состоящих на учете в государственных учреждениях службы занятости населения, на конец года									
всего, тыс. человек	4,5	6,0	5,3	3,9	2,6	2,2	2,4	2,9	2,9
в процентах к численности рабочей силы	1,4	1,9	1,7	1,2	0,8	0,7	0,7	0,9	0,9
Численность пенсионеров, состоящих на учете в системе Пенсионного фонда Российской Федерации, на конец года, тыс. человек	100,3	106,0	111,2	116,3	119,1	124,1	128,7	133,3	137,3
Денежные доходы населения									
всего, млн. рублей (до 1998г. – млрд. рублей)	248564,4	252539,0	272969,6	297966,3	340173,2	381664,6	401762,7	435805,6	464606,3
на душу населения (в месяц), рублей (до 1998г. – тыс. рублей)	39568,5	40196,3	43367,1	46784,5	52585,0	58828,9	62020,2	67624,0	72358,2
Среднемесячная номинальная начисленная заработная плата одного работника, рублей (до 1998г. – тыс. рублей)	44168,7	46480,5	52618,8	59095,3	63696,3	69191,7	74488,8	77271,7	83237,7
Средний размер назначенных пенсий на конец года ²⁾ , рублей (до 1998г. – тыс. рублей)	7031,3	9594,7	11512,5	12644,1	13943,3	15331,6	16671,8	18445,6	23805,0 ⁴⁾

¹⁾ 1997г., 1998г. – на конец октября, с 1999г. – в среднем за год

²⁾ 1993-2001гг. – с учетом компенсации. С 2003г. – по данным Пенсионного фонда Российской Федерации

³⁾ Данные приведены в соответствии с ОКВЭД 2

⁴⁾ С учетом единовременной денежной выплаты в соответствии с Федеральным законом от 22 ноября 2016г. № 385-ФЗ

ОСНОВНЫЕ СОЦИАЛЬНО-ЭКОНОМИЧЕСКИЕ ХАРАКТЕРИСТИКИ

продолжение

	1990	1991	1992	1993	1994	1995	1996	1997	1998
Валовой региональный продукт									
всего, млрд. рублей (до 1998г. – трлн. рублей)	46,0
на душу населения, тыс. рублей (до 1998г. – млн. рублей)
Основные фонды в экономике (по полной учетной стоимости) на конец года, млн. рублей	203261
Ввод в действие основных фондов, млн. рублей	10353
Объем отгруженных товаров собственного производства, выполненных работ и услуг собственными силами – всего, млн. рублей
в том числе по видам экономической деятельности:									
добыча полезных ископаемых
обрабатывающие производства
производство и распределение электроэнергии, газа и воды
Продукция сельского хозяйства:									
всего, млн. рублей (до 1998г. – млрд. рублей)	120,4	133,5	181,3
на душу населения, рублей (до 1998г. – тыс. рублей)	241,5	265,2	358,0
Ввод в действие общей площади жилых домов:									
всего, тыс. м ²	480,0	330,2	282,0	221,8	222,7	194,0	162,0	160,0	85,2
на 1000 населения, м ²	981,9	683,8	599,3	476,4	471,2	402,0	331,0	323,3	170,8
Грузооборот автомобильного транспорта организаций ¹⁾ , млн. т-км	2263	2255	1755	1311	1135	913	1336	1662	848
Пассажирооборот автомобильного транспорта общего пользования ²⁾ , млн. пасс.-км	394,9	425,5	412,4	434,6	831,9	1021,4	403,8	403,8	401,6

¹⁾ Без микропредприятий. 1996-2003гг. – без субъектов малого предпринимательства (в том числе микропредприятий), с учетом физических лиц, осуществляющих перевозки грузов на коммерческой основе

²⁾ С учетом физических лиц, осуществляющих перевозки пассажиров на коммерческой основе

ОСНОВНЫЕ СОЦИАЛЬНО-ЭКОНОМИЧЕСКИЕ ХАРАКТЕРИСТИКИ

продолжение

	1999	2000	2001	2002	2003	2004	2005	2006	2007
Валовой региональный продукт									
всего, млрд. рублей (до 1998г. – трлн. рублей)	67,6	117,1	184,3	262,4	283,2	355,7	441,7	546,4	594,7
на душу населения, тыс. рублей (до 1998г. – млн. рублей)
Основные фонды в экономике (по полной учетной стоимости) на конец года, млн. рублей	128100	298875	847866	1276960	1411989	1561226	2088400	2491843	2797387
Ввод в действие основных фондов ¹⁾ , млн. рублей	10701	20178	50193	116081	121027	123492	135420	122506	166726
Объем отгруженных товаров собственного производства, выполненных работ и услуг собственными силами – всего, млн. рублей	314771,6	405225,6	513353,2	526794,3
в том числе по видам экономической деятельности:									
добыча полезных ископаемых	281531,1	364786,7	459580,1	464563,8
обрабатывающие производства	21463,9	27073,3	34581,6	39123,3
производство и распределение электроэнергии, газа и воды	11776,6	13365,6	19191,5	23107,2
Продукция сельского хозяйства:									
всего, млн. рублей (до 1998г. – млрд. рублей)	203,8	239,4	302,9	402,1	532,4	573,1	497,3	705,0	887,8
на душу населения, рублей (до 1998г. – тыс. рублей)	403,3	474,4	597,3	786,8	1044,5	1117,8	963,8	1357,1	1698,1
Ввод в действие общей площади жилых домов:									
всего, тыс. м ²	110,9	96,8	117,8	180,6	127,2	151,1	182,6	251,3	253,5
на 1000 населения, м ²	222,8	194,7	235,3	357,0	249,5	294,6	353,9	483,7	484,9
Грузооборот автомобильного транспорта организаций ²⁾ , млн. т-км	1184	1008	1078	1396	1718	1785	1617	1586	1612
Пассажирооборот автомобильного транспорта общего пользования ³⁾ , млн. пасс.-км	420,2	390,6	278,8	323,6	342,9	330,3	738,1	687,5	713,6

¹⁾ Включая модернизацию и реконструкцию, начиная с 2005г.

²⁾ Без микропредприятий. 1996-2003гг. – без субъектов малого предпринимательства (в том числе микропредприятий), с учетом физических лиц, осуществляющих перевозки грузов на коммерческой основе

³⁾ С учетом физических лиц, осуществляющих перевозки пассажиров на коммерческой основе

ОСНОВНЫЕ СОЦИАЛЬНО-ЭКОНОМИЧЕСКИЕ ХАРАКТЕРИСТИКИ

продолжение

	2008	2009	2010	2011	2012	2013	2014	2015	2016
Валовой региональный продукт									
всего, млрд. рублей (до 1998г. – трлн. рублей)	719,4	649,6	782,2	966,1	1191,3	1375,9	1633,4	1791,8	2028,2
на душу населения, тыс. рублей (до 1998г. – млн. рублей)	1820,3	2209,8	2544,9	3025,7	3336,5	3790,5
Основные фонды в экономике (по полной учетной стоимости) на конец года ¹⁾ , млн. рублей	3742708	4002082	4699979	5687176	6737214	6693967	7827582	8387662	10219150
Ввод в действие основных фондов ²⁾ , млн. рублей	207991	208983	268724	457432	673487	330399	556008	479610	945199
Объем отгруженных товаров собственного производства, выполненных работ и услуг собственными силами – всего, млн. рублей	631870,0	590662,4	662133,2	804660,4	1047360,4	1229933,6	1353356,1	1696421,8	1872972,1
в том числе по видам экономической деятельности:									
добыча полезных ископаемых	559251,7	498136,4	558134,4	671458,8	890917,7	1054857,4	1146823,3	1352970,9	1495220,7
обрабатывающие производства	46039,3	61100,2	71151,3	97675,0	115408,9	126393,3	156798,5	294839,9	322287,1
производство и распределение электроэнергии, газа и воды	26579,0	31425,8	32847,5	35526,6	41033,7	48682,9	49734,3	48611,0	55464,3
Продукция сельского хозяйства:									
всего, млн. рублей (до 1998г. – млрд. рублей)	1273,7	1344,5	1474,9	1854,7	1914,6	1962,9	2046,4	2083,7	2274,3
на душу населения, рублей (до 1998г. – тыс. рублей)	2433,0	2567,9	2812,1	3494,9	3551,6	3630,6	3790,9	3880,0	4250,4
Ввод в действие общей площади жилых домов:									
всего, тыс. м ²	229,6	135,4	139,7	167,8	197,5	246,0	271,0	296,8	228,1
на 1000 населения, м ²	438,6	258,6	266,4	316,1	366,4	455,0	502,0	552,7	426,3
Грузооборот автомобильного транспорта организаций ³⁾ , млн. т-км	1809	2797	2158	2397	3285	2533	2989	2441	1814
Пассажирооборот автомобильного транспорта общего пользования ⁴⁾ , млн. пасс.-км	768,4	654,5	646,5	795,5	804,9	639,0	365,0	399,8	333,1

¹⁾ С учетом переоценки, проведенной коммерческими организациями, начиная с 2011г.

²⁾ Включая модернизацию и реконструкцию, начиная с 2005г.

³⁾ Без микропредприятий. 1996-2003гг. – без субъектов малого предпринимательства (в том числе микропредприятий), с учетом физических лиц, осуществляющих перевозки грузов на коммерческой основе

⁴⁾ С учетом физических лиц, осуществляющих перевозки пассажиров на коммерческой основе

ОСНОВНЫЕ СОЦИАЛЬНО-ЭКОНОМИЧЕСКИЕ ХАРАКТЕРИСТИКИ

продолжение

	1990	1991	1992	1993	1994	1995	1996	1997	1998
Оборот розничной торговли:									
всего, млн. рублей (до 1998г. – млрд. рублей)	1,2	2,2	28,8	421,0	1382,2	3498,5	4733,0	5414,6	6224,7
на душу населения, рублей (до 1998г. – тыс. рублей)	2,4	4,4	61,2	904	2923	7251	9669	10941	12487
Объем платных услуг населению:									
всего, млн. рублей (до 1998г. – млрд. рублей)	0,1	0,2	2,2	39,4	170,0	870,0	1487,4	1895,3	2078,1
на душу населения, рублей (до 1998г. – тыс. рублей)	0,3	0,4	4,6	84	360	1803	3038	3830	4169
Доходы консолидированного бюджета ¹⁾ :									
всего, млн. рублей (до 1998г. – млрд. рублей)	3523,3	7539,9	13949,2	13205,3
в процентах к валовому региональному продукту
Расходы консолидированного бюджета ¹⁾ :									
всего, млн. рублей (до 1998г. – млрд. рублей)	3645,5	7850,5	14691,2	13763,1
в процентах к валовому региональному продукту
Профицит, дефицит (-) консолидированного бюджета ¹⁾ :									
всего, млн. рублей (до 1998г. – млрд. рублей)	-122,2	-310,6	-742,0	-557,8
в процентах к валовому региональному продукту	-	-	-	-
Сальдированный финансовый результат в экономике млн. рублей (до 1998г. – млрд. рублей)	429	1093	2423	2597	7443	4936
Инвестиции в основной капитал:									
всего, млн. рублей (до 1998г. – млрд. рублей)	8,7	7,1	111,2	1029,7	4365,6	13048,0	22953,0	25684,1	16471,5
на душу населения, рублей (до 1998г. – тыс. рублей)	17,8	14,8	236,4	2211,4	9235	27040	46893	51898	33046
Внешнеторговый оборот со странами дальнего зарубежья, млн. долларов США
Внешнеторговый оборот со странами СНГ, млн. долларов США

¹⁾ 1995-2003гг. – без дотаций и субвенций, с 2004г. – без учета внутренних оборотов

ОСНОВНЫЕ СОЦИАЛЬНО-ЭКОНОМИЧЕСКИЕ ХАРАКТЕРИСТИКИ

продолжение

	1999	2000	2001	2002	2003	2004	2005	2006	2007
Оборот розничной торговли:									
всего, млн. рублей (до 1998г. – млрд. рублей)	10264,7	12998,6	17386,7	22089,6	27021,4	34896,2	47788,4	61973,3	78193,8
на душу населения, рублей (до 1998г. – тыс. рублей)	20628	26144	34725	43664	53012	68062	92616	119293	149562
Объем платных услуг населению:									
всего, млн. рублей (до 1998г. – млрд. рублей)	2222,2	2861,1	4069,0	6519,4	8882,5	11038,8	14000,7	16774,8	20459,4
на душу населения, рублей (до 1998г. – тыс. рублей)	4466	5754	8127	12887	17426	21530	27134	32290	39133
Доходы консолидированного бюджета ¹⁾ :									
всего, млн. рублей (до 1998г. – млрд. рублей)	17338,4	29564,2	35437,7	43140,5	49766,6	53801,7	58886,8	64617,5	70970,6
в процентах к валовому региональному продукту	...	25,2	19,2	16,4	17,6	15,1	13,3	11,8	11,9
Расходы консолидированного бюджета ¹⁾ :									
всего, млн. рублей (до 1998г. – млрд. рублей)	18895,3	29948,9	34036,9	41164,0	49738,3	51343,1	52172,4	64269,9	71705,8
в процентах к валовому региональному продукту	...	25,6	18,5	15,7	17,6	14,4	11,8	11,8	12,1
Профицит, дефицит (-) консолидированного бюджета ¹⁾ :									
всего, млн. рублей (до 1998г. – млрд. рублей)	-1556,9	-384,7	1400,8	1976,5	28,3	2458,6	6714,4	347,6	-735,2
в процентах к валовому региональному продукту	-	-	0,8	0,8	0,0	0,7	1,5	0,1	-
Сальдированный финансовый результат в экономике млн. рублей (до 1998г. – млрд. рублей)	8362	30879	19927	48739	28378	48256,1	103564,1	63395,3	74795,1
Инвестиции в основной капитал:									
всего, млн. рублей (до 1998г. – млрд. рублей)	36487,2	82457,8	99733,6	130486,9	165419,6	164647,2	141233,9	170737,8	287954,1
на душу населения, рублей (до 1998г. – тыс. рублей)	73318	165815	199193	257946	324528	321129	273718	328656	550774
Внешнеторговый оборот со странами дальнего зарубежья, млн. долларов США
Внешнеторговый оборот со странами СНГ, млн. долларов США

¹⁾ 1995-2003гг. – без дотаций и субвенций, с 2004г. – без учета внутренних оборотов

ОСНОВНЫЕ СОЦИАЛЬНО-ЭКОНОМИЧЕСКИЕ ХАРАКТЕРИСТИКИ

окончание

	2008	2009	2010	2011	2012	2013	2014	2015	2016
Оборот розничной торговли:									
всего, млн. рублей (до 1998г. – млрд. рублей)	100301,8	88526,7	87533,5	98810,6	108558,7	119857,3	127136,2	131876,2	122658,5
на душу населения, рублей (до 1998г. – тыс. рублей)	191603	169088	166879	186175	201376	221694	235512	245559	229235
Объем платных услуг населению:									
всего, млн. рублей (до 1998г. – млрд. рублей)	24643,2	27815,5	29928,6	31174,4	33100,8	35771,7	37218,9	38731,9	41180,7
на душу населения, рублей (до 1998г. – тыс. рублей)	47075	53128	57058	58742	61402	66165	68946	72120	76962
Доходы консолидированного бюджета ¹⁾ :									
всего, млн. рублей (до 1998г. – млрд. рублей)	88967,2	88833,4	106812,7	136859,1	142424,7	138996,2	161682,5	137650,2	155155,8
в процентах к валовому региональному продукту	12,4	13,7	13,8	14,2	12,0	10,1	9,9	7,7	7,7
Расходы консолидированного бюджета ¹⁾ :									
всего, млн. рублей (до 1998г. – млрд. рублей)	81317,4	76694,0	95610,1	145642,0	166807,1	158865,9	159642,4	138526,8	155482,3
в процентах к валовому региональному продукту	11,3	11,8	12,4	15,1	14,0	11,6	9,8	7,7	7,7
Профицит, дефицит (-) консолидированного бюджета ¹⁾ :									
всего, млн. рублей (до 1998г. – млрд. рублей)	7649,8	12139,4	11202,6	-8782,9	-24382,4	-19869,7	2040,1	-876,6	-326,5
в процентах к валовому региональному продукту	1,1	1,9	1,5	-	-	-	0,1	-	-
Сальдированный финансовый результат в экономике млн. рублей (до 1998г. – млрд. рублей)	73285,2	82107,0	121302,2	152380,5	197770,2	204494,5	-51777,8	48881,5	634266,0
Инвестиции в основной капитал:									
всего, млн. рублей (до 1998г. – млрд. рублей)	399610,9	344335,9	387695,6	477144,6	581009,7	603194,4	754186,6	779405,5	1093081,8
на душу населения, рублей (до 1998г. – тыс. рублей)	763361	657689	739125	899014	1077770	1115700	1397087	1451285	2042850
Внешнеторговый оборот со странами дальнего зарубежья, млн. долларов США	2596,8	664,4	1375,2	6744,1
Внешнеторговый оборот со странами СНГ, млн. долларов США	98,9	52,3	13,7	19,0

¹⁾ 1995-2003гг. – без дотаций и субвенций, с 2004г. – без учета внутренних оборотов

Темпы роста (снижения) основных социально-экономических показателей

в процентах к предыдущему году

	1990	1991	1992	1993	1994	1995	1996	1997	1998
Численность населения на конец года	99,9	97,6	97,2	100,8	102,2	101,9	101,0	101,2	100,2
Среднегодовая численность населения	97,9	98,8	97,4	99,0	101,5	102,1	101,5	101,1	100,7
Среднегодовая численность занятых в экономике (по данным баланса трудовых ресурсов)
Численность безработных, состоящих на учете в государственных учреждениях службы занятости населения, на конец года	2,1р	2,8р	123,2	131,8	100,5	137,6
Численность пенсионеров, состоящих на учете в системе Пенсионного фонда Российской Федерации, на конец года ¹⁾	104,4	109,9	113,1	109,0	105,2
Реальные денежные доходы населения	74,3
Реальные располагаемые денежные доходы населения	111,7	74,8
Реальная начисленная заработная плата одного работника	110,4	107,1	89,5
Реальный размер назначенных пенсий	88,9	103,1	80,8
Индекс физического объема валового регионального продукта
Основные фонды в экономике на конец года
Ввод в действие основных фондов
Индекс промышленного производства	94,7	93,7	94,8	96,2	99,2	96,8	100,2
Индекс производства продукции сельского хозяйства	98,1	93,5	113,6
Ввод в действие общей площади жилых домов	74,7	68,8	85,4	78,7	100,4	87,1	83,5	98,7	53,2
Грузооборот автомобильного транспорта организаций ²⁾	79,3	99,6	77,8	74,7	86,6	80,4	146,3	124,4	51,0
Пассажирооборот автомобильного транспорта общего пользования ³⁾	99,8	107,7	96,9	105,4	191,3	122,8	39,5	100,0	99,5
Индекс физического объема розничной торговли	122,1	91,4	91,0	111,5	92,2	97,4	95,2	99,9	92,3
Индекс физического объема платных услуг населению	104,8	95,0	93,1	91,3
Сальдированный финансовый результат в экономике	2,5р	2,2р	107,2	2,9р	66,3
Индекс физического объема инвестиций в основной капитал	88,5	81,9	57,5	77,0	81,5	110,1	86,8	100,8	65,0
Индекс потребительских цен и тарифов на товары и услуги (декабрь к декабрю предыдущего года)	3,1р	2,7р	120,1	113,8	159,9
Индекс цен производителей промышленных товаров, реализованных на внутреннем рынке (декабрь к декабрю предыдущего года)	109,1
Индекс цен производителей на сельскохозяйственную продукцию, реализованную сельскохозяйственными организациями (декабрь к декабрю предыдущего года)	98,7
Сводный индекс цен на продукцию (затраты, услуги) инвестиционного назначения (декабрь к декабрю предыдущего года) ⁴⁾
Индекс тарифов на грузовые перевозки (декабрь к декабрю предыдущего года)
Внешнеторговый оборот со странами дальнего зарубежья
Внешнеторговый оборот со странами СНГ

¹⁾ До 2003г. – состоящих на учете в органах социальной защиты населения²⁾ Без микропредприятий. 1996-2003гг. – без субъектов малого предпринимательства (в том числе микропредприятий), с учетом физических лиц, осуществляющих перевозки грузов на коммерческой основе³⁾ С учетом физических лиц, осуществляющих перевозки пассажиров на коммерческой основе⁴⁾ До 2015г. – сводный индекс цен на строительную продукцию

ОСНОВНЫЕ СОЦИАЛЬНО-ЭКОНОМИЧЕСКИЕ ХАРАКТЕРИСТИКИ

продолжение

	1999	2000	2001	2002	2003	2004	2005	2006	2007
Численность населения на конец года	99,5	100,4	101,0	101,1	100,4	100,7	100,5	100,8	100,5
Среднегодовая численность населения	99,8	99,9	100,7	101,0	100,8	100,6	100,6	100,7	100,6
Среднегодовая численность занятых в экономике (по данным баланса трудовых ресурсов)	97,2	103,8	102,0	103,7	106,7	101,2	100,7	99,0	100,4
Численность безработных, состоящих на учете в государственных учреждениях службы занятости населения, на конец года	61,0	83,6	112,4	109,3	86,7	119,5	93,2	81,6	74,0
Численность пенсионеров, состоящих на учете в системе Пенсионного фонда Российской Федерации, на конец года ¹⁾	105,9	105,9	105,8	103,6	102,8	108,1	107,5	105,7	104,3
Реальные денежные доходы населения	91,8	119,5	117,4	105,6	109,5	109,4	101,0	108,8	110,8
Реальные располагаемые денежные доходы населения									
Реальная начисленная заработная плата одного работника	85,2	125,4	115,3	106,4	113,7	108,9	99,4	102,0	107,9
Реальный размер назначенных пенсий	77,9	108,2	107,8	123,5	112,4	116,8	108,2	101,4	116,4
Индекс физического объема валового регионального продукта	101,0	104,5	111,4	109,8	108,5	100,4	101,2	104,6	103,5
Основные фонды в экономике на конец года	63,0	2,3р	2,8р	150,6	110,6	110,6	133,8	119,3	112,3
Ввод в действие основных фондов ²⁾	103,4	188,6	2,5р	2,3р	104,3	102,0	109,7	90,5	136,1
Индекс промышленного производства	99,8	100,2	105,3	107,6	107,8	103,1	98,0	102,9	95,7
Индекс производства продукции сельского хозяйства	78,0	105,0	101,2	87,8	107,9	88,4	86,8	105,3	101,5
Ввод в действие общей площади жилых домов	130,2	87,3	121,7	153,3	70,4	118,8	120,9	137,6	100,9
Грузооборот автомобильного транспорта организаций ³⁾	139,6	85,1	106,9	128,3	123,1	103,9	90,6	98,1	101,6
Пассажирооборот автомобильного транспорта общего пользования ⁴⁾	104,6	93,0	71,4	116,1	106,0	96,3	2,2р	93,1	103,8
Индекс физического объема розничной торговли	94,1	102,0	112,0	111,3	115,9	119,9	120,0	113,5	117,4
Индекс физического объема платных услуг населению	90,0	114,4	105,5	112,1	103,9	106,6	103,9	105,0	114,2
Сальдированный финансовый результат в экономике	169,4	3,7р	64,5	2,4р	58,2	170,0	2,1р	61,2	118,0
Индекс физического объема инвестиций в основной капитал	150,8	160,4	118,8	121,9	107,0	88,4	80,0	104,8	143,9
Индекс потребительских цен и тарифов на товары и услуги (декабрь к декабрю предыдущего года)	135,4	118,7	122,9	114,8	109,3	112,2	117,9	109,9	109,3
Индекс цен производителей промышленных товаров, реализованных на внутреннем рынке (декабрь к декабрю предыдущего года)	118,1	159,4	142,0	152,6	94,8	199,8	126,8	107,0	129,6
Индекс цен производителей на сельскохозяйственную продукцию, реализованную сельскохозяйственными организациями (декабрь к декабрю предыдущего года)	2р	118,6	119,0	114,5	115,1	100,4	107,9	132,0	103,6
Сводный индекс цен на продукцию (затраты, услуги) инвестиционного назначения (декабрь к декабрю предыдущего года) ⁵⁾	127,2	139,8	110,8	104,5	120,6	110,5	109,0	114,4	117,9
Индекс тарифов на грузовые перевозки (декабрь к декабрю предыдущего года)	110,0	112,0	128,7	128,1	145,0	103,1	132,4	109,6	108,9
Внешнеторговый оборот со странами дальнего зарубежья
Внешнеторговый оборот со странами СНГ

¹⁾ До 2003г. – состоящих на учете в органах социальной защиты населения

²⁾ Включая модернизацию и реконструкцию, начиная с 2005г.

³⁾ Без микропредприятий. 1996-2003гг. – без субъектов малого предпринимательства (в том числе микропредприятий), с учетом физических лиц, осуществляющих перевозки грузов на коммерческой основе

⁴⁾ С учетом физических лиц, осуществляющих перевозки пассажиров на коммерческой основе

⁵⁾ До 2015г. – сводный индекс цен на строительную продукцию

ОСНОВНЫЕ СОЦИАЛЬНО-ЭКОНОМИЧЕСКИЕ ХАРАКТЕРИСТИКИ

окончание

	2008	2009	2010	2011	2012	2013	2014	2015	2016
Численность населения на конец года	99,8	100,2	100,1	102,2	100,9	99,6	100,1	98,9	100,4
Среднегодовая численность населения	100,1	100,0	100,2	101,2	101,6	100,3	99,8	99,5	99,6
Среднегодовая численность занятых в экономике (по данным баланса трудовых ресурсов)	102,1	101,1	...	100,5 ⁸⁾	100,7 ⁸⁾	100,9 ⁸⁾	99,8 ⁸⁾	99,6 ⁸⁾	102,3 ⁸⁾
Численность безработных, состоящих на учете в государственных учреждениях службы занятости населения, на конец года	86,0	135,2	87,6	74,3	66,5	84,8	106,6	123,9	98,4
Численность пенсионеров, состоящих на учете в системе Пенсионного фонда Российской Федерации, на конец года	103,6	105,6	105,0	104,6	102,4	104,2	103,7	103,5	103,0
Реальные денежные доходы населения	110,6	91,5	98,8	105,2	110,7	105,1	98,3	98,4	99,8
Реальные располагаемые денежные доходы населения	109,4	91,3	100,2	103,0	110,1	103,8	98,3	99,6	99,5
Реальная начисленная заработная плата одного работника	107,5	94,8	105,1	106,7	105,0	103,1	100,6	94,1	100,8
Реальный размер назначенных пенсий	113,1	126,7	111,8	107,1	106,1	102,9	101,2	102,8	122,5 ⁶⁾
Индекс физического объема валового регионального продукта	105,5	89,8	110,1	102,7	102,2	103,9	105,7	98,1	105,6
Основные фонды в экономике на конец года ¹⁾	133,8	106,9	117,4	121,0	118,5	99,4	116,9	107,2	121,8
Ввод в действие основных фондов ²⁾	124,8	100,5	128,6	170,2	147,2	49,1	168,3	86,3	197,1
Индекс промышленного производства	97,7	89,9	104,7	102,2	99,5	106,2	100,0	104,9 ⁷⁾	104,8 ⁷⁾
Индекс производства продукции сельского хозяйства	112,1	105,3	105,3	103,7	103,2	94,8	95,9	102,2	99,1
Ввод в действие общей площади жилых домов	90,6	59,0	103,2	120,1	117,7	124,5	110,2	109,5	76,8
Грузооборот автомобильного транспорта организаций ³⁾	112,2	154,6	77,2	111,1	137,0	77,1	118,0	81,7	74,3
Пассажирооборот автомобильного транспорта общего пользования ⁴⁾	107,7	85,2	98,8	123,1	101,2	79,4	57,1	109,5	83,3
Индекс физического объема розничной торговли	118,9	81,1	94,0	104,1	107,0	105,2	100,0	90,8	88,5
Индекс физического объема платных услуг населению	105,5	102,9	101,3	102,5	104,7	102,2	101,5	97,9	98,3
Сальдированный финансовый результат в экономике	98,0	112,0	147,7	125,6	129,8	103,4	-	-	13р
Индекс физического объема инвестиций в основной капитал	117,2	89,2	99,8	112,6	116,7	99,3	118,5	87,4	122,1
Индекс потребительских цен и тарифов на товары и услуги (декабрь к декабрю предыдущего года)	110,6	107,7	108,2	103,1	104,0	106,8	107,5	110,5	105,1
Индекс цен производителей промышленных товаров, реализованных на внутреннем рынке (декабрь к декабрю предыдущего года)	92,1	124,1	105,5	116,7	149,0	103,4 ⁸⁾	116,5 ⁸⁾	103,0 ⁸⁾	89,8 ⁸⁾
Индекс цен производителей на сельскохозяйственную продукцию, реализованную сельскохозяйственными организациями (декабрь к декабрю предыдущего года)	123,1	110,4	97,5	102,3	107,3	116,0	107,0	108,8	102,4
Сводный индекс цен на продукцию (затраты, услуги) инвестиционного назначения (декабрь к декабрю предыдущего года) ⁵⁾	114,0	98,7	111,8	108,7	105,0	105,8	110,9	119,3	108,0
Индекс тарифов на грузовые перевозки (декабрь к декабрю предыдущего года)	111,5	112,1	103,2	107,4	102,2	103,9	105,9	104,3	100,9
Внешнеторговый оборот со странами дальнего зарубежья	25,6	2,1р	4,9р
Внешнеторговый оборот со странами СНГ	52,9	26,4	137,7

¹⁾ С учетом переоценки, проведенной коммерческими организациями, начиная с 2011г.

²⁾ Включая модернизацию и реконструкцию, начиная с 2005г.

³⁾ Без микропредприятий. 1996-2003гг. – без субъектов малого предпринимательства (в том числе микропредприятий), с учетом физических лиц, осуществляющих перевозки грузов на коммерческой основе

⁴⁾ С учетом физических лиц, осуществляющих перевозки пассажиров на коммерческой основе

⁵⁾ До 2015г. – сводный индекс цен на строительную продукцию

⁶⁾ С учетом единовременной денежной выплаты в соответствии с Федеральным законом от 22 ноября 2016г. № 385-ФЗ

⁷⁾ Данные приведены в соответствии с ОКВЭД 2., с учетом использования в качестве весов структуры валовой добавленной стоимости по видам экономической деятельности базисного 2018г.

⁸⁾ Данные приведены в соответствии с ОКВЭД 2



Административно-территориальное устройство

на начало года, единиц

	1991	1992	1993	1994	1995	1996	1997	1998	1999	2000	2001	2002	2003
Число административно-территориальных единиц													
города	6	6	6	6	6	6	7	7	7	7	7	7	7
по подчинению:													
окружного	6	6	6	6	6	6	7	7	7	7	7	7	7
районного	-	-	-	-	-	-	-	-	-	-	-	-	-
поселки городского типа	9	9	9	9	9	9	8	8	9	9	9	9	9
районы	7	7	7	7	7	7	7	7	7	7	7	7	7
сельские населенные пункты	103	103	103	103	103	103	103	103	103	103	103	102	102

окончание

	2004	2005	2006	2007	2008	2009	2010	2011	2012	2013	2014	2015	2016	2017
Число административно-территориальных единиц														
города	7	8	8	8	8	8	8	8	8	8	8	8	8	8
по подчинению:														
окружного	7	7	7	7	7	7	7	7	7	7	7	7	7	7
районного	-	1	1	1	1	1	1	1	1	1	1	1	1	1
поселки городского типа	9	5	5	5	5	5	5	5	5	4	4	4	4	4
районы	7	7	7	7	7	7	7	7	7	7	7	7	7	7
сельские населенные пункты	102	101	101	83	83	79	79	79	79	80	80	80	80	80

**Распределение городов, поселков городского типа и районов
по числу жителей**

	на начало года, единиц												
	1991	1992	1993	1994	1995	1996	1997	1998	1999	2000	2001	2002	2003
Число городов – всего	6	6	6	6	6	6	7	7	7	7	7	7	7
в том числе с численностью населения, человек:													
до 20000	-	-	-	-	-	-	1	1	1	1	1	1	-
20001-50000	3	3	3	4	4	4	4	4	4	4	4	4	5
50001-100000	3	3	3	2	2	2	2	2	2	2	2	2	2
100001-250000	-	-	-	-	-	-	-	-	-	-	-	-	-
250001-500000	-	-	-	-	-	-	-	-	-	-	-	-	-
500001 и более	-	-	-	-	-	-	-	-	-	-	-	-	-
Число поселков городского типа – всего	9	9	9	9	9	9	8	8	9	9	9	9	9
в том числе с численностью населения, человек:													
до 3000	1	1	1	1	1	2	2	2	3	3	3	3	3
3001-5000	1	1	1	1	1	-	-	-	-	-	-	-	-
5001-10000	3	3	4	4	4	4	4	4	4	4	4	4	4
10001-20000	4	4	3	3	3	3	2	2	2	2	2	2	2
20001 и более	-	-	-	-	-	-	-	-	-	-	-	-	-
Число районов – всего	7	7	7	7	7	7	7	7	7	7	7	7	7
в том числе с численностью населения, человек:													
до 10000	3	3	3	3	3	3	3	3	3	3	3	3	3
10001-20000	2	2	2	2	2	2	2	2	2	2	2	2	2
20001-30000	1	1	1	1	1	1	1	1	1	1	1	1	1
30001-40000	-	-	-	-	-	-	-	-	-	-	-	-	-
40001-50000	-	-	-	-	-	-	1	1	1	1	1	1	1
50001-100000	1	1	1	1	1	1	-	-	-	-	-	-	-
100001 и более	-	-	-	-	-	-	-	-	-	-	-	-	-

ТЕРРИТОРИАЛЬНОЕ УСТРОЙСТВО

окончание

	2004	2005	2006	2007	2008	2009	2010	2011	2012	2013	2014	2015	2016	2017
Число городов – всего	7	8	8	8	8	8	8	8	8	8	8	8	8	8
в том числе с численностью населения, человек:														
до 20000	-	1	1	-	-	-	-	-	-	-	-	-	-	-
20001-50000	5	5	5	6	6	6	6	6	6	6	6	6	6	6
50001-100000	2	-	-	-	-	-	-	-	-	-	-	-	-	-
100001-250000	-	2	2	2	2	2	2	2	2	2	2	2	2	2
250001-500000	-	-	-	-	-	-	-	-	-	-	-	-	-	-
500001 и более	-	-	-	-	-	-	-	-	-	-	-	-	-	-
Число поселков городского типа – всего	9	5	5	5	5	5	5	5	5	4	4	4	4	4
в том числе с численностью населения, человек:														
до 3000	3	1	1	1	1	1	1	1	1	1	1	1	1	1
3001-5000	-	-	-	-	-	-	-	-	-	-	-	-	-	-
5001-10000	4	2	3	3	3	3	2	2	2	1	1	1	1	1
10001-20000	2	2	1	1	1	1	2	2	2	2	2	2	2	2
20001 и более	-	-	-	-	-	-	-	-	-	-	-	-	-	-
Число районов – всего	7	7	7	7	7	7	7	7	7	7	7	7	7	7
в том числе с численностью населения, человек:														
до 10000	3	3	3	2	3	2	2	2	2	2	2	2	2	2
10001-20000	2	2	2	3	2	3	4	4	3	3	3	4	4	4
20001-30000	1	1	1	1	1	1	-	-	1	1	1	-	-	-
30001-40000	-	-	-	-	-	-	-	-	-	-	-	-	-	-
40001-50000	1	1	1	1	-	1	-	-	-	-	-	-	-	-
50001-100000	-	-	-	-	1	-	1	1	1	1	1	1	1	1
100001 и более	-	-	-	-	-	-	-	-	-	-	-	-	-	-

Муниципально-территориальное устройство

на начало года, единиц

	2006	2007	2008	2009	2010	2011	2012	2013	2014	2015	2016	2017
Число муниципальных образований – всего	58	58	58	58	58	58	58	55	55	55	55	55
в том числе:												
городские округа	6	6	6	6	6	6	6	6	6	6	6	6
муниципальные районы	7	7	7	7	7	7	7	7	7	7	7	7
поселения	45	45	45	45	45	45	45	42	42	42	42	42
из них:												
городские	7	7	7	7	7	7	7	6	6	6	6	6
сельские	38	38	38	38	38	38	38	36	36	36	36	36

Распределение городских округов и муниципальных районов по числу жителей

	на начало года, единиц							
	2010	2011	2012	2013	2014	2015	2016	2017
Число городских округов – всего	6	6	6	6	6	6	6	6
в том числе с численностью населения, человек:								
до 20000	-	-	-	-	-	-	-	-
20001-50000	4	4	4	4	4	4	4	4
50001-100000	-	-	-	-	-	-	-	-
100001-250000	2	2	2	2	2	2	2	2
250001-500000	-	-	-	-	-	-	-	-
500001 и более	-	-	-	-	-	-	-	-
Число муниципальных районов – всего	7	7	7	7	7	7	7	7
в том числе с численностью населения, человек:								
до 10000	2	2	2	2	2	2	2	2
10001-20000	3	3	3	3	3	3	3	3
20001-30000	-	-	-	-	-	-	-	-
30001-40000	-	-	-	-	-	-	-	-
40001-50000	-	-	-	-	-	-	-	-
50001-100000	2	2	2	2	2	2	2	2
100001 и более	-	-	-	-	-	-	-	-

Характеристика муниципальных образований

	2006	2007	2008	2009	2010
Число муниципальных образований на конец года, единиц	58	58	58	58	58
Число муниципальных организаций на конец года, единиц:					
образования	398	403	392	401	410
культуры	83	85	97	106	104
спорта	32	35	37	47	53
Местный бюджет, млн. рублей:					
доходы	50000,7	53826,2	68105,5	56983,7	73254,1
расходы	51346,7	54765,2	70605,0	56983,7	75664,1
профицит, дефицит (-)	-1345,9	-939,0	-2499,5	-	-2410,0
Численность работников органов местного самоуправления и избирательных комиссий муниципальных образований на конец года, человек	5041	5091	5212	5289	5195
Среднемесячная начисленная заработная плата работников органов местного самоуправления и избирательных комиссий муниципальных образований, рублей	38169,2	49458,0	65230,0	66933,0	76606,0

окончание

	2011	2012	2013	2014	2015	2016
Число муниципальных образований на конец года, единиц	58	55	55	55	55	55
Число муниципальных организаций на конец года, единиц:						
образования	383	371	375	376	379	361
культуры	123	138	139	139	120	105
спорта	43	58	52	52	43	45
Местный бюджет, млн. рублей:						
доходы	71074,1	73827,6	83109,5	88600,7	74272,6	126593,6
расходы	71074,1	73827,6	85395,6	91406,3	76184,0	132016,6
профицит, дефицит (-)	-	-	-2286,2	-2805,6	-1911,4	-5423,0
Численность работников органов местного самоуправления и избирательных комиссий муниципальных образований на конец года, человек	5141	5153	5370	5596	6075	5898
Среднемесячная начисленная заработная плата работников органов местного самоуправления и избирательных комиссий муниципальных образований, рублей	89104,0	93277,0	116517,0	120855,0	112838,0	112009,0

**Численность работников государственных органов
и органов местного самоуправления по ветвям власти**

на конец года, человек

	1993	1994	1995	1996	1997	1998	1999	2000	2001	2002	2003	2004
Численность работников в государственных органах, органах местного самоуправления и избирательных комиссиях муниципальных образований – всего	...	4055	4226	4203	4731	6525	5090	6766	7093	8047	8750	9288
в том числе в органах:												
законодательной власти	...	10	11	23	23	26	37	50	69
исполнительной власти	...	3672	3793	4677	6231	6288	7192	7753	8258
судебной власти и прокуратуры	...	373	420	390	506	744	761	883	892
других государственных органах	...	-	2	-	6	35	57	64	69
на 1000 населения	...	8,5	8,6	8,5	9,5	13,0	10,3	13,7	14,2	15,8	17,1	18,0
в федеральных государственных органах – всего	...	1708	1928	2308	2302	2336	2478	2776	2786
в том числе в органах:												
законодательной власти	-	-	-	-	-	-	-	-	-	-	-	-
исполнительной власти	...	1335	1508	1918	1829	1592	1836	2032	2027
судебной власти и прокуратуры	...	373	420	390	473	744	642	744	759
других государственных органах	-	-	-	-	-	-	-	-	-	-	-	-
в государственных органах субъектов Российской Федерации – всего	...	1755	1741	967	991	1146	1829	1950	2035
в том числе в органах:												
законодательной власти	...	10	11	23	23	26	37	42	51
исполнительной власти	...	1745	1728	944	929	1085	1616	1705	1782
судебной власти	-	-	-	-	-	-	-	33	-	119	139	133
других государственных органах	-	-	2	-	6	35	57	64	69
в органах местного самоуправления и избирательных комиссиях муниципальных образований – всего	...	592	557	587	515	517	1815	3473	3611	3740	4024	4467
в том числе в органах:												
представительных (выборных)	-	-	-	-	-	-	-	-	8	18
местных администрациях (исполнительно-распорядительных органах муниципальных образований)	...	592	557	587	1815	3473	3611	3740	4016	4449

ТЕРРИТОРИАЛЬНОЕ УСТРОЙСТВО

окончание

	2005	2006	2007	2008	2009	2010	2011	2012	2013	2014	2015	2016
Численность работников в государственных органах, органах местного самоуправления и избирательных комиссиях муниципальных образований – всего¹⁾	10504	11445	11185	11470	11702	11485	11331	11208	11475	15308	15533	15155
в том числе в органах:												
законодательной власти	93	146	218	164	197	191	161	167	168	173	164	165
исполнительной власти ¹⁾	9455	10386	10015	10165	10293	10252	10105	9920	10139	13947	14183	13805
судебной власти и прокуратуры	887	807	843	1023	1095	928	938	965	993	1061	991	989
других государственных органах	69	106	109	118	117	114	127	156	175	127	195	196
на 1000 населения	20,3	21,9	21,3	21,9	22,3	21,9	21,1	20,7	21,3	28,3	29,1	28,3
в федеральных государственных органах – всего¹⁾	3579	3897	3986	3943	4070	4014	3862	3739	3710	7295	7012	6796
в том числе в органах:												
законодательной власти	-	-	-	-	-	-	-	-	-	-	-	-
исполнительной власти ¹⁾	2810	3111	3168	3111	3177	3113	2955	2804	2747	6329	6050	5838
судебной власти и прокуратуры	769	786	818	832	893	901	907	935	963	966	962	958
других государственных органах	-	-	-	-	-	-	-	-	-	-	-	-
в государственных органах субъектов Российской Федерации – всего	2317	2507	2108	2315	2343	2276	2328	2316	2395	2417	2446	2461
в том числе в органах:												
законодательной власти	73	87	99	107	112	113	113	119	121	123	120	124
исполнительной власти	2057	2330	1907	1938	1951	2053	2070	2042	2118	2136	2167	2174
судебной власти	118	21	25	191	202	27	31	30	30	31	29	31
других государственных органах	69	69	77	79	78	83	114	125	126	127	130	132
в органах местного самоуправления и избирательных комиссиях муниципальных образований – всего	4608	5041	5091	5212	5289	5195	5141	5153	5370	5596	6075	5898
в том числе в органах:												
представительных (выборных)	20	59	119	57	85	78	48	48	47	50	44	41
местных администрациях (исполнительно-распорядительных органах муниципальных образований)	4588	4945	4940	5116	5165	5086	5080	5074	5274	5482	5966	5793

¹⁾ С 2014г. – с учетом данных Министерства внутренних дел Российской Федерации

**Численность работников, замещавших государственные должности,
в государственных органах по ветвям власти**

на начало года

	2001	2002	2003 ¹⁾
	Всего работников, человек		
Численность работников, замещавших государственные должности, в государственных органах – всего	2471	2904	3573
в том числе в органах:			
законодательной власти	18	19	40
исполнительной власти	2069	2372	2864
судебной власти и прокуратуры	378	482	614
других государственных органах	6	31	55
в федеральных государственных органах – всего	1578	1831	2136
в том числе:			
исполнительной власти	1233	1422	1620
судебной власти и прокуратуры	345	409	516
в государственных органах субъектов Российской Федерации – всего	893	1073	1437
в том числе в органах:			
законодательной власти	18	19	40
исполнительной власти	836	950	1244
судебной власти	33	73	98
других государственных органах	6	31	55
	в процентах к численности работников:		
	мужчины		
Численность работников, замещавших государственные должности, в государственных органах – всего	32,5	31,6	32,9
в том числе в органах:			
законодательной власти	0,3	0,3	0,5
исполнительной власти	26,5	24,9	25,5
судебной власти и прокуратуры	5,6	5,9	6,4
других государственных органах	0,1	0,5	0,5
в федеральных государственных органах – всего	17,4	21,1	18,8
в том числе:			
исполнительной власти	11,9	15,5	12,8
судебной власти и прокуратуры	2,5	5,6	6,0
в государственных органах субъектов Российской Федерации – всего	15,2	10,5	14,1
в том числе в органах:			
законодательной власти	0,3	0,3	0,5
исполнительной власти	14,6	9,4	12,7
судебной власти	0,1	0,3	0,4
других государственных органах	0,1	0,5	0,5

¹⁾ На 1 сентября

ТЕРРИТОРИАЛЬНОЕ УСТРОЙСТВО

окончание

	2001	2002	2003 ¹⁾
	женщины		
Численность работников, замещавших государственные должности, в государственных органах – всего	67,5	68,4	67,1
в том числе в органах:			
законодательной власти	0,4	0,4	0,7
исполнительной власти	57,2	56,8	54,6
судебной власти и прокуратуры	9,7	10,6	10,8
других государственных органах	0,1	0,6	1,0
в федеральных государственных органах – всего	46,5	41,9	40,9
в том числе:			
исполнительной власти	38,0	33,5	32,5
судебной власти и прокуратуры	8,5	8,4	8,4
в государственных органах субъектов Российской Федерации – всего	21,0	26,5	26,2
в том числе в органах:			
законодательной власти	0,4	0,4	0,7
исполнительной власти	19,2	23,3	22,1
судебной власти	1,2	2,2	2,4
других государственных органах	0,1	0,6	1,0

Численность работников, замещавших государственные должности и должности государственной гражданской службы, в государственных органах по ветвям власти²⁾

на начало года

	2005	2007	2008	2009	2011	2013	2016
	Всего работников, человек						
Численность работников, замещавших государственные должности и должности государственной гражданской службы, в государственных органах – всего	3689	4421	4671	4912	4738	4647	4521
в том числе в органах:							
законодательной власти	45	68	83	87	81	86	83
исполнительной власти	3079	3836	3903	4101	4008	3881	3749
судебной власти и прокуратуры	502	454	613	650	551	571	575
других государственных органах	63	63	72	74	98	109	114
в федеральных государственных органах – всего	2115	2590	2647	2776	2635	2453	2314
в том числе:							
исполнительной власти	1712	2157	2165	2272	2114	1912	1768
судебной власти и прокуратуры	403	433	482	504	521	541	546
в государственных органах субъектов Российской Федерации – всего	1574	1831	2024	2136	2103	2194	2207
в том числе в органах:							
законодательной власти	45	68	83	87	81	86	83
исполнительной власти	1367	1679	1738	1829	1894	1969	1981
судебной власти	99	21	131	146	30	30	29
других государственных органах	63	63	72	74	98	109	114

¹⁾ На 1 сентября

²⁾ На 1 октября, начиная с 2008г.

ТЕРРИТОРИАЛЬНОЕ УСТРОЙСТВО

окончание

	2005	2007	2008	2009	2011	2013	2016
в процентах к численности работников:							
мужчины							
Численность работников, замещавших государственные должности и должности государственной гражданской службы, в государственных органах – всего	29,2	32,1	30,2	29,9	30,3	30,8	31,3
в том числе в органах:							
законодательной власти	0,5	0,6	0,7	0,7	0,7	0,7	0,7
исполнительной власти	25,0	27,7	25,9	25,7	25,9	26,2	26,6
судебной власти и прокуратуры	3,0	3,2	2,9	2,9	2,8	2,9	3,0
других государственных органах	0,7	0,6	0,7	0,6	0,8	0,9	1,0
в федеральных государственных органах – всего	15,0	17,9	15,6	15,3	14,6	14,2	14,3
в том числе:							
исполнительной власти	12,2	14,9	13,1	12,9	12,0	11,5	11,5
судебной власти и прокуратуры	2,8	3,0	2,5	2,4	2,7	2,7	2,8
в государственных органах субъектов Российской Федерации – всего	14,2	14,2	14,6	14,6	15,6	16,6	16,9
в том числе в органах:							
законодательной власти	0,5	0,6	0,7	0,7	0,7	0,7	0,7
исполнительной власти	12,8	12,8	12,8	12,8	13,9	14,7	15,1
судебной власти	0,2	0,2	0,4	0,5	0,2	0,2	0,2
других государственных органах	0,7	0,6	0,7	0,6	0,8	0,9	1,0
женщины							
Численность работников, замещавших государственные должности и должности государственной гражданской службы, в государственных органах – всего	70,8	67,9	69,8	70,1	69,7	69,2	68,7
в том числе в органах:							
законодательной власти	0,7	1,0	1,1	1,1	1,0	1,1	1,2
исполнительной власти	58,5	59,1	57,6	57,8	58,7	57,3	56,3
судебной власти и прокуратуры	10,6	7,0	10,2	10,3	8,8	9,3	9,7
других государственных органах	1,0	0,8	0,9	0,9	1,2	1,4	1,5
в федеральных государственных органах – всего	42,3	40,6	41,0	41,2	41,0	38,6	36,9
в том числе:							
исполнительной власти	34,2	33,9	33,2	33,4	32,6	29,7	27,6
судебной власти и прокуратуры	8,1	6,7	7,8	7,8	8,3	8,9	9,2
в государственных органах субъектов Российской Федерации – всего	28,5	27,3	28,8	28,9	28,8	30,6	31,9
в том числе в органах:							
законодательной власти	0,7	1,0	1,1	1,1	1,0	1,1	1,2
исполнительной власти	24,3	25,2	24,4	24,4	26,1	27,7	28,7
судебной власти	2,5	0,3	2,4	2,5	0,5	0,4	0,5
других государственных органах	1,0	0,8	0,9	0,9	1,2	1,4	1,5

Численность работников, замещающих государственные должности, в государственных органах по категориям и группам должностей

на начало года

	Всего	В том числе									
		категории "А"	государственных служащих ¹⁾ – всего	из них							
				категории "Б"	категории "В" – всего	в том числе по группам					
						высшие	главные	ведущие	старшие	младшие	должности прокурорских работников
Численность работников, замещающих государственные должности, в государственных органах – всего в том числе в органах: законодательной власти исполнительной власти судебной власти и прокуратуры других государственных органах уровень укомплектованности, % в федеральных государственных органах – всего в том числе в органах: исполнительной власти судебной власти и прокуратуры уровень укомплектованности, % в государственных органах субъектов Российской Федерации – всего в том числе в органах: законодательной власти исполнительной власти судебной власти других государственных органах уровень укомплектованности, %	2001										
	Всего работников, человек										
	2471	100	2371	10	2265	12	95	524	1313	321	96
	18	3	15	1	14	-	1	3	10	-	-
	2069	8	2061	9	2052	10	91	514	1267	170	-
	378	86	292	-	196	2	3	5	35	151	96
	6	3	3	-	3	-	-	2	1	-	-
	97,2	80,0	98,1	90,9	98,0	100,0	94,1	97,6	97,8	100,6	100,0
	1578	75	1503	2	1405	3	20	345	774	263	96
	1233	-	1233	2	1231	1	17	340	739	134	-
	345	75	270	-	174	2	3	5	35	129	96
	98,0	85,2	98,7	66,7	98,7	100,0	95,2	98,6	98,5	99,6	100,0
	893	25	868	8	860	9	75	179	539	58	-
	18	3	15	1	14	-	1	3	10	-	-
	836	8	828	7	821	9	74	174	528	36	-
	33	11	22	-	22	-	-	-	-	22	-
	6	3	3	-	3	-	-	2	1	-	-
	95.8	67.6	97.0	100.0	97.0	100.0	93.8	95.7	96.9	105.5	-

¹⁾ Включая должности прокурорских работников

ТЕРРИТОРИАЛЬНОЕ УСТРОЙСТВО

продолжение

	Всего	В том числе									
		кате- гории "А"	государ- дар- ствен- ных служа- щих ¹⁾ – всего	из них							
				кате- гории "Б"	кате- гории "В" – всего	в том числе по группам					
						высшие	глав- ные	веду- щие	стар- шие	млад- шие	должности прокурор- ских работ- ников
Численность ра- ботников, заме- щавших государ- ственные должно- сти, в государ- ственных органах – всего в том числе в органах: законодательной власти исполнительной власти судебной власти и прокуратуры других государ- ственных органах в федеральных государственных органах – всего в том числе в органах: исполнительной власти судебной власти и прокуратуры в государствен- ных органах субъектов Рос- сийской Федера- ции – всего в том числе в органах: законодательной власти исполнительной власти судебной власти других государ- ственных органах	32,5	2,1	30,4	0,3	27,1	0,4	2,8	6,6	16,1	1,1	3,1
	0,3	0,1	0,2	0,0	0,1	-	0,0	0,0	0,0	-	-
	26,5	0,2	26,3	0,2	26,1	0,4	2,8	6,5	15,5	1,0	-
	5,6	1,7	3,9	-	0,8	-	0,0	0,1	0,6	0,2	3,1
	0,1	0,1	-	-	-	-	-	-	-	-	-
	17,4	1,5	15,8	-	12,7	0,0	0,6	3,6	7,6	0,9	3,1
	11,9	-	11,9	-	11,9	0,0	0,5	3,6	7,0	0,8	-
	2,5	1,5	3,9	-	0,8	-	0,0	0,1	0,6	0,2	3,1
	15,2	0,6	14,6	0,3	14,3	0,3	2,3	3,0	8,5	0,2	-
	0,3	0,1	0,2	0,0	0,1	-	0,0	0,0	0,0	-	-
	14,6	0,2	14,4	0,2	14,2	0,3	2,2	3,0	8,5	0,2	-
	0,1	0,1	-	-	-	-	-	-	-	-	-
	0,1	0,1	-	-	-	-	-	-	-	-	-

¹⁾ Включая должности прокурорских работников

ТЕРРИТОРИАЛЬНОЕ УСТРОЙСТВО

продолжение

	Всего	В том числе										
		кате- ории "А"	государ- дар- ствен- ных служа- щих ¹⁾ – всего	из них								
				кате- ории "Б"	кате- ории "В" – всего	в том числе по группам						
						высшие	глав- ные	веду- щие	стар- шие	млад- шие	должности прокурор- ских работ- ников	
Численность ра- ботников, заме- щавших госу- дар- ственные долж- ности, в госу- дар- ственных органах – всего						женщины						
	67,5	1,9	65,5	0,1	64,6	0,1	1,0	14,6	37,0	11,9	0,8	
	в том числе в органах:											
	законодательной власти	0,4	-	0,4	-	0,4	-	-	0,1	0,4	-	-
	исполнительной власти	57,2	0,1	57,1	0,1	56,9	0,0	0,9	14,3	35,8	5,9	-
	судебной власти и прокуратуры	9,7	1,8	7,9	-	7,1	0,1	0,1	0,1	0,8	5,9	0,8
	других госу- дар- ственных органах	0,1	-	0,1	-	0,1	-	-	0,1	0,0	-	-
	в федеральных государственных органах – всего	46,5	1,5	45,0	0,1	44,1	0,1	0,2	10,3	23,8	9,7	0,8
	в том числе в органах:											
	исполнительной власти	38,0	-	38,0	0,1	37,9	-	0,2	10,2	22,9	4,7	-
	судебной власти и прокуратуры	8,5	1,5	7,0	-	6,2	0,1	0,1	0,1	0,8	5,1	0,8
	в государствен- ных органах субъектов Рос- сийской Федера- ции – всего	21,0	0,4	20,5	0,0	20,5	0,0	0,8	4,2	13,3	2,1	-
	в том числе в органах:											
	законодательной власти	0,4	-	0,4	-	0,4	-	-	0,1	0,4	-	-
	исполнительной власти	19,2	0,1	19,1	0,0	19,0	0,0	0,8	4,1	12,9	1,3	-
судебной власти	1,2	0,3	0,9	-	0,9	-	-	-	-	0,9	-	
других госу- дар- ственных органах	0,1	-	0,1	-	0,1	-	-	0,1	0,0	-	-	

¹⁾ Включая должности прокурорских работников

ТЕРРИТОРИАЛЬНОЕ УСТРОЙСТВО

продолжение

	Всего	В том числе									
		катего- рии "А"	государ- дар- ствен- ных служа- щих ¹⁾ – всего	из них							
				катего- рии "Б"	катего- рии "В" – всего	в том числе по группам					
						высшие	глав- ные	веду- щие	стар- шие	млад- шие	должности прокурор- ских работ- ников
		2002									
		Всего работников, человек									
Численность ра- ботников, заме- щавших государ- ственные должно- сти, в государ- ственных органах – всего	2904	115	2789	13	2667	9	84	610	1531	433	109
в том числе в органах:											
законодательной власти	19	4	15	-	15	-	2	3	10	-	-
исполнительной власти	2372	2	2370	9	2361	9	81	588	1461	222	-
судебной власти и прокуратуры	482	100	382	4	269	-	1	9	48	211	109
других государ- ственных органах	31	9	22	-	22	-	-	10	12	-	-
уровень укомплек- тованности, %	92,9	83,3	93,3	76,5	93,2	100,0	100,0	95,3	93,1	89,3	100,0
в федеральных государственных органах – всего	1831	81	1750	4	1637	-	14	415	908	300	109
в том числе в органах:											
исполнительной власти	1422	-	1422	-	1422	-	13	406	861	142	-
судебной власти и прокуратуры	409	81	328	4	215	-	1	9	47	158	109
уровень укомплек- тованности, %	94,8	85,3	95,3	80,0	95,0	-	100,0	97,4	95,9	89,3	100,0
в государствен- ных органах субъектов Рос- сийской Федера- ции – всего	1073	34	1039	9	1030	9	70	195	623	133	-
в том числе в органах:											
законодательной власти	19	4	15	-	15	-	2	3	10	-	-
исполнительной власти	950	2	948	9	939	9	68	182	600	80	-
судебной власти	73	19	54	-	54	-	-	-	1	53	-
других государ- ственных органах	31	9	22	-	22	-	-	10	12	-	-
уровень укомплек- тованности, %	89,9	79,1	90,3	75,0	90,4	100,0	100,0	91,1	89,4	89,3	-

¹⁾ Включая должности прокурорских работников

ТЕРРИТОРИАЛЬНОЕ УСТРОЙСТВО

продолжение

	Всего	В том числе									
		кате- гории "А"	государ- ствен- ных служа- щих ¹⁾ – всего	из них							
				кате- гории "Б"	кате- гории "В" – всего	в том числе по группам					
						высшие	глав- ные	веду- щие	стар- шие	млад- шие	должности прокурор- ских работ- ников
Численность ра- ботников, заме- щавших государ- ственные должно- сти, в государ- ственных органах – всего в том числе в органах: законодательной власти исполнительной власти судебной власти и прокуратуры других государ- ственных органах в федеральных государственных органах – всего в том числе в органах: исполнительной власти судебной власти и прокуратуры в государствен- ных органах субъектов Рос- сийской Федера- ции – всего в том числе в органах: законодательной власти исполнительной власти судебной власти других государ- ственных органах	31,6	2,0	29,6	0,3	26,5	0,2	2,0	6,4	16,6	1,3	2,8
	0,3	0,1	0,2	-	0,2	-	0,0	0,0	0,1	-	-
	24,9	0,1	24,8	0,2	24,7	0,2	1,9	6,0	15,6	0,9	-
	5,9	1,6	4,3	0,1	1,4	-	-	0,2	0,8	0,4	2,8
	0,5	0,2	0,3	-	0,3	-	-	0,1	0,1	-	-
	21,1	1,4	19,7	0,1	16,8	-	0,4	4,6	10,8	1,0	2,8
	15,5	-	15,5	-	15,5	-	0,4	4,4	10,1	0,7	-
	5,6	1,4	4,2	0,1	1,3	-	-	0,2	0,8	0,4	2,8
	10,5	0,6	9,8	0,2	9,7	0,2	1,6	1,8	5,8	0,3	-
	0,3	0,1	0,2	-	0,2	-	0,0	0,0	0,1	-	-
	9,4	0,1	9,3	0,2	9,2	0,2	1,5	1,6	5,5	0,2	-
	0,3	0,2	0,1	-	0,1	-	-	-	0,0	0,0	-
	0,5	0,2	0,3	-	0,3	-	-	0,1	0,1	-	-

¹⁾ Включая должности прокурорских работников

продолжение

	Всего	В том числе										
		кате- гории "А"	государ- дар- ствен- ных служа- щих ¹⁾ – всего	кате- гории "Б"	кате- гории "В" – всего	из них						
						в том числе по группам						
						высшие	глав- ные	веду- щие	стар- шие	млад- шие	должности прокурор- ских работ- ников	
Численность ра- ботников, заме- щавших государ- ственные должно- сти, в государ- ственных органах – всего в том числе в органах: законодательной власти исполнительной власти судебной власти и прокуратуры других государ- ственных органах в федеральных государственных органах – всего в том числе в органах: исполнительной власти судебной власти и прокуратуры в государствен- ных органах субъектов Рос- сийской Федера- ции – всего в том числе в органах: законодательной власти исполнительной власти судебной власти других государ- ственных органах	68,4	2,0	66,5	0,2	65,4	0,1	0,9	14,6	36,1	13,6	0,9	
	0,4	0,0	0,3	-	0,3	-	0,0	0,1	0,2	-	-	
	56,8	-	56,8	0,1	56,6	0,1	0,9	14,2	34,7	6,7	-	
	10,6	1,8	8,8	0,0	7,9	-	0,0	0,1	0,9	6,9	0,9	
	0,6	0,1	0,4	-	0,4	-	-	0,2	0,3	-	-	
	41,9	1,4	40,5	0,0	39,6	-	0,1	9,7	20,5	9,3	0,9	
	33,5	-	33,5	-	33,5	-	0,1	9,6	19,6	4,2	-	
	8,4	1,4	7,1	0,0	6,1	-	0,0	0,1	0,9	5,1	0,9	
	26,5	0,6	25,9	0,1	25,8	0,1	0,8	4,9	15,6	4,3	-	
	0,4	0,0	0,3	-	0,3	-	0,0	0,1	0,2	-	-	
	23,3	-	23,3	0,1	23,2	0,1	0,8	4,6	15,1	2,5	-	
	2,2	0,4	1,8	-	1,8	-	-	-	-	1,8	-	
	0,6	0,1	0,4	-	0,4	-	-	0,2	0,3	-	-	

¹⁾ Включая должности прокурорских работников

ТЕРРИТОРИАЛЬНОЕ УСТРОЙСТВО

продолжение

	Всего	В том числе									
		кате- гории "А"	государ- дар- ствен- ных служа- щих ¹⁾ – всего	из них							
				кате- гории "Б"	кате- гории "В" – всего	в том числе по группам					
						высшие	глав- ные	веду- щие	стар- шие	млад- шие	должности прокурор- ских работ- ников
Численность ра- ботников, заме- щавших государ- ственные должно- сти, в государ- ственных органах – всего в том числе в органах: законодательной власти исполнительной власти судебной власти и прокуратуры других государ- ственных органах уровень укомпле- тованности, % в федеральных государственных органах – всего в том числе в органах: исполнительной власти судебной власти и прокуратуры уровень укомпле- тованности, % в государствен- ных органах субъектов Рос- сийской Федера- ции – всего в том числе в органах: законодательной власти исполнительной власти судебной власти других государ- ственных органах уровень укомпле- тованности, %	2003²⁾										
	Всего работников, человек										
	3573	131	3442	46	3236	1	108	648	2025	454	160
	40	4	36	4	32	-	3	4	19	6	-
	2864	11	2853	11	2842	1	104	622	1770	345	-
	614	106	508	31	317	-	1	10	204	102	160
	55	10	45	-	45	-	-	12	32	1	-
	92,7	79,9	93,2	78,0	93,2	100,0	97,3	93,6	91,8	97,8	100,0
	2136	84	2052	31	1861	-	15	394	1217	235	160
	1620	-	1620	-	1620	-	14	384	1031	191	-
	516	84	432	31	241	-	1	10	186	44	160
	90,9	75,7	91,6	72,1	91,4	-	100,0	92,9	90,8	91,8	100,0
	1437	47	1390	15	1375	1	93	254	808	219	-
	40	4	36	4	32	-	3	4	19	6	-
	1244	11	1233	11	1222	1	90	238	739	154	-
	98	22	76	-	76	-	-	-	18	58	-
	55	10	45	-	45	-	-	12	32	1	-
	95,4	88,7	95,7	93,8	95,7	100,0	96,9	94,8	93,5	105,3	-

¹⁾ Включая должности прокурорских работников

²⁾ На 1 сентября

	Всего	В том числе									
		кате- гории "А"	государ- дар- ствен- ных служа- щих ¹⁾ – всего	из них							
				кате- гории "Б"	кате- гории "В" – всего	в том числе по группам					
						высшие	глав- ные	веду- щие	стар- шие	млад- шие	должности прокурор- ских работ- ников
Численность ра- ботников, заме- щавших государ- ственные должно- сти, в государ- ственных органах – всего в том числе в органах: законодательной власти исполнительной власти судебной власти и прокуратуры других государ- ственных органах в федеральных государственных органах – всего в том числе в органах: исполнительной власти судебной власти и прокуратуры в государствен- ных органах субъектов Рос- сийской Федера- ции – всего в том числе в органах: законодательной власти исполнительной власти судебной власти других государ- ственных органах	32,9	1,8	31,1	0,5	27,4	0,0	2,2	6,0	17,4	1,9	3,1
	0,5	0,1	0,4	0,1	0,3	-	0,0	0,0	0,2	-	-
	25,5	0,2	25,3	0,2	25,2	0,0	2,1	5,7	15,6	1,7	-
	6,4	1,4	5,0	0,3	1,6	-	0,0	0,1	1,2	0,2	3,1
	0,5	0,1	0,4	-	0,4	-	-	0,1	0,3	-	-
	18,8	1,1	17,7	0,3	14,3	-	0,4	3,2	9,6	1,0	3,1
	12,8	-	12,8	-	12,8	-	0,3	3,1	8,5	0,9	-
	6,0	1,1	4,8	0,3	0,1	-	0,0	0,1	1,2	0,1	3,1
	14,1	0,7	13,4	0,3	13,1	0,0	1,8	2,7	7,7	0,8	-
	0,5	0,1	0,4	0,1	0,3	-	0,0	0,0	0,2	-	-
	12,7	0,2	12,5	0,2	12,3	0,0	1,8	2,6	7,2	0,8	-
	0,4	0,3	0,1	-	0,1	-	-	-	0,1	0,1	-
	0,5	0,1	0,4	-	0,4	-	-	0,1	0,3	-	-

¹⁾ Включая должности прокурорских работников

ТЕРРИТОРИАЛЬНОЕ УСТРОЙСТВО

окончание

	Всего	В том числе									
		кате- гории "А"	государ- дар- ствен- ных служа- щих ¹⁾ – всего	из них							
				кате- гории "Б"	кате- гории "В" – всего	в том числе по группам					
						высшие	глав- ные	веду- щие	стар- шие	млад- шие	должности прокурор- ских работ- ников
Численность ра- ботников, заме- щавших государ- ственные должно- сти, в государ- ственных органах – всего в том числе в органах: законодательной власти исполнительной власти судебной власти и прокуратуры других государ- ственных органах в федеральных государственных органах – всего в том числе в органах: исполнительной власти судебной власти и прокуратуры в государствен- ных органах субъектов Рос- сийской Федера- ции – всего в том числе в органах: законодательной власти исполнительной власти судебной власти других государ- ственных органах	67,1	1,8	65,3	0,8	63,2	-	0,9	12,1	39,3	10,8	1,3
	0,7	0,0	0,6	0,0	0,6	-	0,1	0,1	0,3	0,2	-
	54,6	0,1	54,5	0,1	54,4	-	0,8	11,7	33,9	8,0	-
	10,8	1,6	9,2	0,6	7,3	-	-	0,2	4,5	2,7	1,3
	1,0	0,1	0,9	-	0,9	-	-	0,2	0,6	0,0	-
	40,9	1,2	39,7	0,6	37,8	-	0,1	7,8	24,4	5,5	1,3
	32,5	-	32,5	-	32,5	-	0,1	7,6	20,4	4,4	-
	8,4	1,2	7,2	0,6	5,3	-	-	0,2	4,0	1,1	1,3
	26,2	0,6	25,5	0,2	25,4	-	0,8	4,4	14,9	5,3	-
	0,7	0,0	0,6	0,0	0,6	-	0,1	0,1	0,3	0,2	-
	22,1	0,1	22,0	0,1	21,9	-	0,8	4,1	13,5	3,6	-
	2,4	0,4	2,0	-	2,0	-	-	-	0,4	1,5	-
	1,0	0,1	0,9	-	0,9	-	-	0,2	0,6	0,0	-

¹⁾ Включая должности прокурорских работников

Численность работников, замещавших государственные должности и должности государственной гражданской службы, в государственных органах по категориям и группам должностей¹⁾

на начало года

	Всего	В том числе									
		государ- ствен- ные должно- сти	должно- сти госу- дарствен- ной граж- данской службы	в том числе по категориям							
				руко- води- тели	из них по группам			по- мощ- ники (совет вет- ники)	из них по группам		
					выс- шие	глав- ные	веду- щие		выс- шие	глав- ные	веду- щие
		2005									
		Всего работников, человек									
Численность работников, замещавших государственные должности и должности государственной гражданской службы – всего	3689	144	3545	530	33
в том числе в органах:											
законодательной власти	45	5	40	3	5
исполнительной власти	3079	16	3063	516	27
судебной власти и прокуратуры	502	113	389	11	1
других государственных органах	63	10	53	-	-	-	-	-
уровень укомплектованности, %	91,9	81,4	92,4	89,5	89,2
в федеральных государственных органах – всего	2115	92	2023	287	1
в том числе в органах:											
исполнительной власти	1712	-	1712	276	-
судебной власти и прокуратуры	403	92	311	11	1
уровень укомплектованности, %	90,8	78,0	91,5	85,9	100,0
в государственных органах субъектов Российской Федерации – всего	1574	52	1522	243	32
в том числе в органах:											
законодательной власти	45	5	40	3	5
исполнительной власти	1367	16	1351	240	27
судебной власти	99	21	78	-	-
других государственных органах	63	10	53	-	-
уровень укомплектованности, %	93,5	88,1	93,7	94,2	88,9

¹⁾ На 1 октября, начиная с 2008г.

	В том числе									
	в том числе по категориям									
	специалисты	из них по группам				обеспечивающие специалисты	из них по группам			
		высшие	главные	ведущие	старшие		главные	ведущие	старшие	младшие
2005										
Всего работников, человек										
Численность работников, замещавших государственные должности и должности государственной гражданской службы – всего	2422	560
в том числе										
в органах:										
законодательной власти	32	-
исполнительной власти	2054	466
судебной власти и прокуратуры	314	63
других государственных органах	22	31
уровень укомплектованности, %	93,1	92,3
в федеральных государственных органах – всего	1418	317
в том числе										
в органах:										
исполнительной власти	1182	254
судебной власти и прокуратуры	236	63
уровень укомплектованности, %	92,7	91,1
в государственных органах субъектов Российской Федерации – всего	1004	243
в том числе										
в органах:										
законодательной власти	32	-
исполнительной власти	872	212
судебной власти	78	-
других государственных органах	22	31
уровень укомплектованности, %	93,7	93,8

ТЕРРИТОРИАЛЬНОЕ УСТРОЙСТВО

продолжение

	Всего	В том числе									
		государ- ствен- ные должно- сти	должно- сти госу- дарствен- ной граж- данской службы	в том числе по категориям							
				руко- води- тели	из них по группам			по- мощ- ники (совет вет- ники)	из них по группам		
					выс- шие	глав- ные	веду- щие		выс- шие	глав- ные	веду- ду- щие
		в процентах к численности работников:									
		мужчины									
Численность работников, замещавших государственные должности и должности государственной гражданской службы – всего	29,2	1,9	27,3	6,0	0,4
в том числе в органах:											
законодательной власти	0,5	0,1	0,4	0,0	0,1
исполнительной власти	25,0	0,4	24,6	5,9	0,3
судебной власти и прокуратуры	3,0	1,3	1,7	0,1	0,0
других государственных органах	0,7	0,1	0,6	-	-	-	-	-	-	-	-
в федеральных государственных органах – всего	15,0	1,2	13,8	2,5	0,0
в том числе в органах:											
исполнительной власти	12,2	-	12,2	2,4	-	-	-	-
судебной власти и прокуратуры	2,8	1,2	1,6	0,1	0,0
в государственных органах субъектов Российской Федерации – всего	14,2	0,7	13,5	3,5	0,4
в том числе в органах:											
законодательной власти	0,5	0,1	0,4	0,0	0,1
исполнительной власти	12,8	0,4	12,4	3,5	0,3
судебной власти	0,2	0,1	0,1	-	-
других государственных органах	0,7	0,1	0,6	-	-	-	-	-	-	-	-

	В том числе									
	в том числе по категориям									
	специали- сты	из них по группам				обеспечивающие специалисты	из них по группам			
выс- шие		глав- ные	веду- щие	стар- шие	глав- ные		веду- щие	стар- шие	млад- шие	
	в процентах к численности работников:									
	мужчины									
Численность работников, замещавших госу- дарственные должности и должности госу- дарственной гражданской службы – всего	16,9	4,0
в том числе в органах:										
законодатель- ной власти	0,3	-	-	-	-	-
исполнитель- ной власти	15,4	3,0
судебной вла- сти и прокура- туры	1,0	0,6
других госу- дарственных органах	0,2	0,4
в федеральных государствен- ных органах – всего	9,1	2,2
в том числе в органах:										
исполнитель- ной власти	8,2	1,6
судебной вла- сти и прокура- туры	0,9	0,6
в государствен- ных органах субъектов Рос- сийской Феде- рации – всего	7,8	1,8
в том числе в органах:										
законодатель- ной власти	0,3	-	-	-	-	-
исполнитель- ной власти	7,2	1,4
судебной власти	0,1	-	-	-	-	-
других госу- дарственных органах	0,2	0,4

продолжение

	Всего	В том числе									
		государ- ствен- ные должно- сти	должно- сти госу- дарствен- ной граж- данской службы	в том числе по категориям							
				руко- води- тели	из них по группам			по- мощ- ники (совет вет- ники)	из них по группам		
					выс- шие	глав- ные	веду- щие		выс- шие	глав- ные	веду- ду- щие
в процентах к численности работников:											
женщины											
Численность работников, замещавших государственные должности и должности государственной гражданской службы – всего	70,8	1,9	68,9	8,3	0,6
в том числе в органах:											
законодательной власти	0,7	0,1	0,6	0,0	0,1
исполнительной власти	58,5	0,1	58,4	8,1	0,5
судебной власти и прокуратуры	10,6	1,6	9,0	0,2	-
других государственных органах	1,0	0,1	0,9	-	-	-	-	-	-	-	-
в федеральных государственных органах – всего	42,3	1,2	41,1	5,3	-
в том числе в органах:											
исполнительной власти	34,2	-	34,2	5,1	-
судебной власти и прокуратуры	8,1	1,2	6,9	0,2	-
в государственных органах субъектов Российской Федерации – всего	28,5	0,7	27,8	3,0	0,6
в том числе в органах:											
законодательной власти	0,7	0,1	0,6	0,0	0,1
исполнительной власти	24,3	0,1	24,2	3,0	0,5
судебной власти	2,5	0,4	2,1	-	-	-	-	-	-	-	-
других государственных органах	1,0	0,1	0,9	-	-	-	-	-	-	-	-

	В том числе									
	в том числе по категориям									
	специали- сты	из них по группам				обеспечивающие специалисты	из них по группам			
выс- шие		глав- ные	веду- щие	стар- шие	глав- ные		веду- щие	стар- шие	млад- шие	
	в процентах к численности работников:									
					женщины					
Численность работников, за- мещавших гос- ударственные должности и должности гос- ударственной гражданской службы – всего	48,7	11,3
в том числе в органах:										
законодатель- ной власти	0,5	-	-	-	-	-
исполнитель- ной власти	40,2	9,6
судебной вла- сти и прокура- туры	7,6	1,2
других госу- дарственных органах	0,4	0,5
в федеральных государствен- ных органах – всего	29,3	6,5
в том числе в органах:										
исполнитель- ной власти	23,8	5,3
судебной вла- сти и прокура- туры	5,5	1,2
в государствен- ных органах субъектов Рос- сийской Феде- рации – всего	19,4	4,8
в том числе в органах:										
законодатель- ной власти	0,5	-	-	-	-	-
исполнитель- ной власти	16,4	4,3
судебной власти	2,1	-	-	-	-	-
других госу- дарственных органах	0,4	0,5

ТЕРРИТОРИАЛЬНОЕ УСТРОЙСТВО

продолжение

	Всего	В том числе									
		государ- ствен- ные должно- сти	должно- сти госу- дарствен- ной граж- данской службы	в том числе по категориям							
				руко- води- тели	из них по группам			по- мощ- ники (совет вет- ники)	из них по группам		
					выс- шие	глав- ные	веду- щие		выс- шие	глав- ные	веду- ду- щие
2007											
Всего работников, человек											
Численность работников, за- мещающих госу- дарственные должности и должности госу- дарственной гражданской службы – всего	4421	156	4265	534	4	79	451	136	-	8	128
в том числе в органах:											
законодатель- ной власти	68	9	59	3	-	3	-	7	-	3	4
исполнитель- ной власти	3836	13	3823	499	4	69	426	51	-	5	46
судебной вла- сти и прокура- туры	454	123	331	32	-	7	25	77	-	-	77
других госу- дарственных органах	63	11	52	-	-	-	-	1	-	-	1
уровень уком- плектованности, %	90,6	89,1	90,6	87,7	80,0	89,8	87,4	90,7	-	100,0	90,1
в федеральных государствен- ных органах – всего	2590	102	2488	398	-	21	377	80	-	-	80
в том числе в органах:											
исполнитель- ной власти	2157	-	2157	366	-	14	352	3	-	-	3
судебной вла- сти и прокура- туры	433	102	331	32	-	7	25	77	-	-	77
уровень уком- плектованности, %	90,1	86,4	90,2	86,5	-	95,5	86,1	88,9	-	-	88,9
в государствен- ных органах субъектов Рос- сийской Феде- рации – всего	1831	54	1777	136	4	58	74	56	-	8	48
в том числе в органах:											
законодатель- ной власти	68	9	59	3	-	3	-	7	-	3	4
исполнитель- ной власти	1679	13	1666	133	4	55	74	48	-	5	43
судебной власти	21	21	-	-	-	-	-	-	-	-	-
других госу- дарственных органах	63	11	52	-	-	-	-	1	-	-	1
уровень уком- плектованности, %	91,4	94,7	91,3	91,3	80,0	87,9	94,9	93,3	-	100,0	92,3

ТЕРРИТОРИАЛЬНОЕ УСТРОЙСТВО

продолжение

	В том числе									
	в том числе по категориям									
	специали- сты	из них по группам				обеспечивающие специалисты	из них по группам			
выс- шие		глав- ные	веду- щие	стар- шие	глав- ные		веду- щие	стар- шие	млад- шие	
Численность работников, за- мещавших гос- ударственные должности и должности гос- ударственной гражданской службы – всего в том числе в органах: законодатель- ной власти исполнитель- ной власти судебной вла- сти и прокура- туры других госу- дарственных органах уровень уком- плектованности, % в федеральных государствен- ных органах – всего в том числе в органах: исполнитель- ной власти судебной вла- сти и прокура- туры уровень уком- плектованности, % в государствен- ных органах субъектов Российской Федерации – всего в том числе в органах: законодатель- ной власти исполнитель- ной власти других госу- дарственных органах уровень уком- плектованности, %	2007									
	Всего работников, человек									
	2619	-	-	498	2121	976	-	44	383	549
	14	-	-	4	10	35	-	6	23	6
	2375	-	-	480	1895	898	-	36	333	529
	187	-	-	4	183	35	-	-	22	13
	43	-	-	10	33	8	-	2	5	1
	89,7	-	-	90,4	89,5	95,1	-	97,8	99,5	92,1
	1386	-	-	152	1234	624	-	-	217	407
	1199	-	-	148	1051	589	-	-	195	394
	187	-	-	4	183	35	-	-	22	13
	88,6	-	-	85,4	89,0	96,9	-	-	105,9	92,7
	1233	-	-	346	887	352	-	44	166	142
	14	-	-	4	10	35	-	6	23	6
	1176	-	-	332	844	309	-	36	138	135
	43	-	-	10	33	8	-	2	5	1
	90,9	-	-	92,8	90,2	92,1	-	97,8	92,2	90,4

продолжение

	Всего	В том числе									
		государ- ствен- ные должно- сти	должно- сти госу- дарствен- ной граж- данской службы	в том числе по категориям							
				руко- води- тели	из них по группам			по- мощ- ники (совет вет- ники)	из них по группам		
					выс- шие	глав- ные	веду- щие		выс- шие	глав- ные	веду- ду- щие
		в процентах к численности работников:									
		мужчины									
Численность работников, замещавших государственные должности и должности государственной гражданской службы – всего	32,1	1,7	30,4	5,5	0,1	1,2	4,2	1,1	-	0,2	1,0
в том числе в органах:											
законодательной власти	0,6	0,1	0,5	0,0	-	0,0	-	0,1	-	0,1	-
исполнительной власти	27,7	0,2	27,5	5,1	0,1	1,2	3,8	0,4	-	0,1	0,3
судебной власти и прокуратуры	3,2	1,3	1,9	0,3	-	0,0	0,3	0,6	-	-	0,6
других государственных органах	0,6	0,1	0,5	-	-	-	-	-	-	-	-
в федеральных государственных органах – всего	17,9	1,1	16,8	3,7	-	0,3	3,4	0,7	-	-	0,7
в том числе в органах:											
исполнительной власти	14,9	-	14,9	3,4	-	0,3	3,1	0,0	-	-	0,0
судебной власти и прокуратуры	3,0	1,1	1,9	0,3	-	0,0	0,3	0,6	-	-	0,6
в государственных органах субъектов Российской Федерации – всего	14,2	0,6	13,6	1,8	0,1	0,9	0,7	0,4	-	0,2	0,3
в том числе в органах:											
законодательной власти	0,6	0,1	0,5	0,0	-	0,0	-	0,1	-	0,1	-
исполнительной власти	12,8	0,2	12,6	1,7	0,1	0,9	0,7	0,4	-	0,1	0,3
судебной власти	0,2	0,2	-	-	-	-	-	-	-	-	-
других государственных органах	0,6	0,1	0,5	-	-	-	-	-	-	-	-

	В том числе									
	в том числе по категориям									
	специалисты	из них по группам				обеспечивающие специалисты	из них по группам			
		высшие	главные	ведущие	старшие		главные	ведущие	старшие	младшие
в процентах к численности работников:										
мужчины										
Численность работников, замещавших государственные должности и должности государственной гражданской службы – всего	18,5	-	-	4,3	14,3	5,2	-	0,3	2,0	2,9
в том числе в органах:										
законодательной власти	0,1	-	-	0,0	0,1	0,2	-	0,0	0,2	0,0
исполнительной власти	17,4	-	-	4,1	13,3	4,6	-	0,2	1,7	2,7
судебной власти и прокуратуры	0,7	-	-	0,0	0,6	0,3	-	-	0,1	0,2
других государственных органах	0,4	-	-	0,1	0,3	0,1	-	0,0	0,0	0,0
в федеральных государственных органах – всего	8,7	-	-	0,8	7,9	3,7	-	-	1,3	2,4
в том числе в органах:										
исполнительной власти	8,1	-	-	0,7	7,3	3,4	-	-	1,2	2,2
судебной власти и прокуратуры	0,7	-	-	0,0	0,6	0,3	-	-	0,1	0,2
в государственных органах субъектов Российской Федерации – всего	9,8	-	-	3,5	6,4	1,5	-	0,3	0,7	0,5
в том числе в органах:										
законодательной власти	0,1	-	-	0,0	0,1	0,2	-	0,0	0,2	0,0
исполнительной власти	9,3	-	-	3,4	6,0	1,2	-	0,2	0,5	0,5
других государственных органах	0,4	-	-	0,1	0,3	0,1	-	0,0	0,0	0,0

продолжение

	Всего	В том числе									
		государ- ствен- ные должно- сти	должно- сти госу- дарствен- ной граж- данской службы	в том числе по категориям							
				руко- води- тели	из них по группам			по- мощ- ники (совет вет- ники)	из них по группам		
					выс- шие	глав- ные	веду- щие		выс- шие	глав- ные	веду- ду- щие
в процентах к численности работников:											
Численность работников, за- мещавших гос- ударственные должности и должности гос- ударственной гражданской службы – всего в том числе в органах: законодатель- ной власти исполнитель- ной власти судебной вла- сти и прокура- туры других госу- дарственных органах в федеральных государствен- ных органах – всего в том числе в органах: исполнитель- ной власти судебной вла- сти и прокура- туры в государствен- ных органах субъектов Российской Федерации – всего в том числе в органах: законодатель- ной власти исполнитель- ной власти судебной власти других госу- дарственных органах	67,9	1,7	66,2	6,6	-	0,6	6,0	2,0	-	0,0	1,9
	1,0	0,1	0,9	0,0	-	0,0	-	0,1	-	-	0,1
	59,1	0,1	59,0	6,2	-	0,4	5,8	0,7	-	0,0	0,7
	7,0	1,4	5,6	0,4	-	0,1	0,2	1,1	-	-	1,1
	0,8	0,1	0,7	-	-	-	-	0,0	-	-	0,0
	40,6	1,1	39,5	5,3	-	0,2	5,1	1,1	-	-	1,1
	33,9	-	33,9	4,9	-	0,0	4,9	0,0	-	-	0,0
	6,7	1,1	5,6	0,4	-	0,1	0,2	1,1	-	-	1,1
	27,3	0,6	26,7	1,3	-	0,4	0,9	0,8	-	0,0	0,8
	1,0	0,1	0,9	0,0	-	0,0	-	0,1	-	-	0,1
	25,2	0,1	25,1	1,3	-	0,3	0,9	0,7	-	0,0	0,7
	0,3	0,3	-	-	-	-	-	-	-	-	-
	0,8	0,1	0,7	-	-	-	-	0,0	-	-	0,0

продолжение

	В том числе									
	в том числе по категориям									
	специали- сты	из них по группам				обеспечивающие специалисты	из них по группам			
выс- шие		глав- ные	веду- щие	стар- шие	глав- ные		веду- щие	стар- шие	млад- шие	
<div>Численность работников, замещавших государственные должности и должности государственной гражданской службы – всего</div> <div>в том числе в органах:</div> <div>законодательной власти</div> <div>исполнительной власти</div> <div>судебной власти и прокуратуры</div> <div>других государственных органах</div> <div>в федеральных государственных органах – всего</div> <div>в том числе в органах:</div> <div>исполнительной власти</div> <div>судебной власти и прокуратуры</div> <div>в государственных органах субъектов Российской Федерации – всего</div> <div>в том числе в органах:</div> <div>законодательной власти</div> <div>исполнительной власти</div> <div>других государственных органах</div>	в процентах к численности работников:									
	женщины									
	40,7	-	-	7,0	33,7	16,9	-	0,7	6,7	9,5
	0,2	-	-	0,1	0,1	0,6	-	0,1	0,4	0,1
	36,3	-	-	6,7	29,6	15,7	-	0,6	5,9	9,3
	3,6	-	-	0,0	3,5	0,5	-	-	0,4	0,1
	0,6	-	-	0,2	0,5	0,1	-	0,0	0,1	-
	22,6	-	-	2,6	20,0	10,4	-	-	3,6	6,8
	19,1	-	-	2,6	16,5	9,9	-	-	3,2	6,7
	3,6	-	-	0,0	3,5	0,5	-	-	0,4	0,1
	18,1	-	-	4,4	13,7	6,5	-	0,7	3,1	2,7
	0,2	-	-	0,1	0,1	0,6	-	0,1	0,4	0,1
	17,3	-	-	4,1	13,1	5,8	-	0,6	2,6	2,6
	0,6	-	-	0,2	0,5	0,1	-	0,0	0,1	-

ТЕРРИТОРИАЛЬНОЕ УСТРОЙСТВО

продолжение

	Всего	В том числе									
		государ- ствен- ные должно- сти	должно- сти госу- дарствен- ной граж- данской службы	в том числе по категориям							
				руко- води- тели	из них по группам			по- мощ- ники (совет вет- ники)	из них по группам		
					выс- шие	глав- ные	веду- щие		выс- шие	глав- ные	веду- ду- щие
		2008									
		Всего работников, человек									
Численность работников, за- мещавших гос- ударственные должности и должности гос- ударственной гражданской службы – всего	4671	168	4503	514	-	94	420	142	-	10	132
в том числе в органах:											
законодатель- ной власти	83	9	74	4	-	3	1	7	-	5	2
исполнитель- ной власти	3903	17	3886	474	-	82	392	40	-	5	35
судебной вла- сти и прокура- туры	613	131	482	36	-	9	27	93	-	-	93
других госу- дарственных органах	72	11	61	-	-	-	-	2	-	-	2
уровень уком- плектованности, %	90,4	89,4	90,4	87,3	-	92,2	86,2	92,2	-	100,0	91,7
в федеральных государствен- ных органах – всего	2647	104	2543	373	-	24	349	97	-	-	97
в том числе в органах:											
исполнитель- ной власти	2165	-	2165	340	-	16	324	4	-	-	4
судебной вла- сти и прокура- туры	482	104	378	33	-	8	25	93	-	-	93
уровень уком- плектованности, %	88,7	88,1	88,7	85,4	-	96,0	84,7	91,5	-	-	91,5
в государствен- ных органах субъектов Российской Федерации – всего	2024	64	1960	141	-	70	71	45	-	10	35
в том числе в органах:											
законодатель- ной власти	83	9	74	4	-	3	1	7	-	5	2
исполнитель- ной власти	1738	17	1721	134	-	66	68	36	-	5	31
судебной власти	131	27	104	3	-	1	2	-	-	-	-
других госу- дарственных органах	72	11	61	-	-	-	-	2	-	-	2
уровень уком- плектованности, %	92,6	91,4	92,7	92,8	-	90,9	94,7	93,8	-	100,0	92,1

ТЕРРИТОРИАЛЬНОЕ УСТРОЙСТВО

продолжение

	В том числе									
	в том числе по категориям									
	специали- сты	из них по группам				обеспечивающие специалисты	из них по группам			
выс- шие		глав- ные	веду- щие	стар- шие	глав- ные		веду- щие	стар- шие	млад- шие	
Численность работников, за- мещавших гос- ударственные должности и должности гос- ударственной гражданской службы – всего в том числе в органах: законодатель- ной власти исполнитель- ной власти судебной вла- сти и прокура- туры других госу- дарственных органах уровень уком- плектованности, % в федеральных государствен- ных органах – всего в том числе в органах: исполнитель- ной власти судебной вла- сти и прокура- туры уровень уком- плектованности, % в государствен- ных органах субъектов Российской Фе- дерации – всего в том числе в органах: законодатель- ной власти исполнитель- ной власти судебной власти других госу- дарственных органах уровень уком- плектованности, %	2008									
	Всего работников, человек									
	2755	-	-	574	2181	1092	1	58	447	586
	20	-	-	6	14	43	-	9	25	9
	2427	-	-	524	1903	945	1	47	384	513
	256	-	-	32	224	97	-	-	34	63
	52	-	-	12	40	7	-	2	4	1
	89,2	-	-	91,4	88,7	94,9	100,0	98,3	96,8	93,2
	1377	-	-	173	1204	696	-	-	257	439
	1184	-	-	164	1020	637	-	-	223	414
	193	-	-	9	184	59	-	-	34	25
	87,5	-	-	90,6	87,1	92,8	-	-	96,6	90,7
	1378	-	-	401	977	396	1	58	190	147
	20	-	-	6	14	43	-	9	25	9
	1243	-	-	360	883	308	1	47	161	99
	63	-	-	23	40	38	-	-	-	38
	52	-	-	12	40	7	-	2	4	1
	91,0	-	-	91,8	90,7	98,8	100,0	98,3	96,9	101,4

продолжение

	Всего	В том числе									
		государ- ствен- ные должно- сти	должно- сти госу- дарствен- ной граж- данской службы	в том числе по категориям							
				руко- води- тели	из них по группам			по- мощ- ники (совет вет- ники)	из них по группам		
					выс- шие	глав- ные	веду- щие		выс- шие	глав- ные	веду- ду- щие
в процентах к численности работников:											
Численность работников, за- мещавших гос- ударственные должности и должности гос- ударственной гражданской службы – всего в том числе в органах: законодатель- ной власти исполнитель- ной власти судебной вла- сти и прокура- туры других госу- дарственных органах в федеральных государствен- ных органах – всего в том числе в органах: исполнитель- ной власти судебной вла- сти и прокура- туры в государствен- ных органах субъектов Российской Федерации – всего в том числе в органах: законодатель- ной власти исполнитель- ной власти судебной власти других госу- дарственных органах	мужчины										
	30,2	1,8	28,4	4,6	-	1,3	3,3	0,9	-	0,1	0,8
	0,7	0,1	0,5	0,0	-	0,0	0,0	0,1	-	0,1	-
	25,9	0,3	25,6	4,2	-	1,3	2,9	0,4	-	0,1	0,3
	2,9	1,2	1,7	0,3	-	0,0	0,3	0,5	-	-	0,5
	0,7	0,1	0,6	-	-	-	-	-	-	-	-
	15,6	1,1	14,6	2,9	-	0,3	2,6	0,5	-	-	0,5
	13,1	-	13,1	2,6	-	0,3	2,3	0,0	-	-	0,0
	2,5	1,1	1,4	0,3	-	0,0	0,3	0,5	-	-	0,5
	14,6	0,7	13,8	1,7	-	1,0	0,7	0,4	-	0,1	0,3
	0,7	0,1	0,5	0,0	-	0,0	0,0	0,1	-	0,1	-
	12,8	0,3	12,5	1,6	-	1,0	0,6	0,3	-	0,1	0,3
	0,4	0,2	0,2	0,0	-	-	0,0	-	-	-	-
	0,7	0,1	0,6	-	-	-	-	-	-	-	-

	В том числе									
	в том числе по категориям									
	специали- сты	из них по группам				обеспечивающие специалисты	из них по группам			
выс- шие		глав- ные	веду- щие	стар- шие	глав- ные		веду- щие	стар- шие	млад- шие	
Численность работников, за- мещавших гос- ударственные должности и должности гос- ударственной гражданской службы – всего в том числе в органах: законодатель- ной власти исполнитель- ной власти судебной вла- сти и прокура- туры других госу- дарственных органах в федеральных государствен- ных органах – всего в том числе в органах: исполнитель- ной власти судебной вла- сти и прокура- туры в государствен- ных органах субъектов Российской Федерации – всего в том числе в органах: законодатель- ной власти исполнитель- ной власти судебной власти других госу- дарственных органах	в процентах к численности работников:									
	мужчины									
	18,5	-	-	4,4	14,1	4,4	-	0,3	1,7	2,3
	0,1	-	-	0,0	0,1	0,3	-	0,1	0,1	0,1
	17,2	-	-	4,1	13,1	3,9	-	0,2	1,5	2,1
	0,7	-	-	0,1	0,6	0,2	-	-	0,1	0,1
	0,5	-	-	0,1	0,4	0,1	-	0,0	0,0	-
	8,2	-	-	0,9	7,3	3,0	-	-	1,1	1,9
	7,7	-	-	0,8	6,8	2,8	-	-	1,0	1,8
	0,5	-	-	0,1	0,4	0,1	-	-	0,1	0,1
	10,4	-	-	3,5	6,9	1,4	-	0,3	0,7	0,4
	0,1	-	-	0,0	0,1	0,3	-	0,1	0,1	0,1
	9,5	-	-	3,3	6,3	1,0	-	0,2	0,5	0,3
	0,2	-	-	0,1	0,1	0,0	-	-	-	0,0
	0,5	-	-	0,1	0,4	0,1	-	0,0	0,0	-

продолжение

	Всего	В том числе									
		государ- ствен- ные должно- сти	должно- сти госу- дарствен- ной граж- данской службы	в том числе по категориям							
				руко- води- тели	из них по группам			по- мощ- ники (совет вет- ники)	из них по группам		
					выс- шие	глав- ные	веду- щие		выс- шие	глав- ные	веду- ду- щие
в процентах к численности работников:											
Численность работников, за- мещавших гос- ударственные должности и должности гос- ударственной гражданской службы – всего в том числе в органах: законодатель- ной власти исполнитель- ной власти судебной вла- сти и прокура- туры других госу- дарственных органах в федеральных государствен- ных органах – всего в том числе в органах: исполнитель- ной власти судебной вла- сти и прокура- туры в государствен- ных органах субъектов Российской Федерации – всего в том числе в органах: законодатель- ной власти исполнитель- ной власти судебной власти других госу- дарственных органах	женщины										
	69,8	1,8	68,0	6,4	-	0,7	5,7	2,1	-	0,1	2,1
	1,1	0,1	1,0	0,0	-	0,0	-	0,1	-	0,0	0,0
	57,6	0,1	57,6	5,9	-	0,5	5,5	0,5	-	0,0	0,4
	10,2	1,6	8,6	0,4	-	0,1	0,3	1,5	-	-	1,5
	0,9	0,1	0,7	-	-	-	-	0,0	-	-	0,0
	41,0	1,2	39,9	5,1	-	0,2	4,9	1,6	-	-	1,6
	33,2	-	33,2	4,7	-	0,0	4,6	0,0	-	-	0,0
	7,8	1,2	6,7	0,4	-	0,1	0,3	1,5	-	-	1,5
	28,8	0,7	28,2	1,3	-	0,5	0,9	0,6	-	0,1	0,5
	1,1	0,1	1,0	0,0	-	0,0	-	0,1	-	0,0	0,0
	24,4	0,1	24,4	1,3	-	0,4	0,8	0,4	-	0,0	0,4
	2,4	0,4	2,0	0,0	-	0,0	0,0	-	-	-	-
	0,9	0,1	0,7	-	-	-	-	0,0	-	-	0,0

	В том числе									
	в том числе по категориям									
	специали- сты	из них по группам				обеспечивающие специалисты	из них по группам			
выс- шие		глав- ные	веду- щие	стар- шие	глав- ные		веду- щие	стар- шие	млад- шие	
Численность работников, за- мещавших гос- ударственные должности и должности гос- ударственной гражданской службы – всего в том числе в органах: законодатель- ной власти исполнитель- ной власти судебной вла- сти и прокура- туры других госу- дарственных органах в федеральных государствен- ных органах – всего в том числе в органах: исполнитель- ной власти судебной вла- сти и прокура- туры в государствен- ных органах субъектов Российской Федерации – всего в том числе в органах: законодатель- ной власти исполнитель- ной власти судебной власти других госу- дарственных органах	в процентах к численности работников:									
	женщины									
	40,5	-	-	7,9	32,6	19,0	0,0	0,9	7,8	10,2
	0,3	-	-	0,1	0,2	0,6	-	0,1	0,4	0,1
	34,8	-	-	7,1	27,7	16,4	0,0	0,8	6,7	8,8
	4,8	-	-	0,6	4,2	1,9	-	-	0,7	1,2
	0,6	-	-	0,1	0,5	0,1	-	0,0	0,0	0,0
	21,3	-	-	2,8	18,5	11,9	-	-	4,4	7,5
	17,7	-	-	2,7	15,0	10,8	-	-	3,8	7,0
	3,6	-	-	0,1	3,5	1,1	-	-	0,7	0,4
	19,1	-	-	5,1	14,0	7,1	0,0	0,9	3,4	2,7
	0,3	-	-	0,1	0,2	0,6	-	0,1	0,4	0,1
	17,1	-	-	4,4	12,7	5,6	0,0	0,8	3,0	1,8
	1,2	-	-	0,4	0,7	0,8	-	-	-	0,8
	0,6	-	-	0,1	0,5	0,1	-	0,0	0,0	0,0

ТЕРРИТОРИАЛЬНОЕ УСТРОЙСТВО

продолжение

	Всего	В том числе									
		государ- ствен- ные должно- сти	должно- сти госу- дарствен- ной граж- данской службы	в том числе по категориям							
				руко- води- тели	из них по группам			по- мощ- ники (совет вет- ники)	из них по группам		
					выс- шие	глав- ные	веду- щие		выс- шие	глав- ные	веду- ду- щие
		2009									
		Всего работников, человек									
Численность работников, замещавших государственные должности и должности государственной гражданской службы – всего	4912	176	4736	561	-	101	460	146	2	9	135
в том числе в органах:											
законодательной власти	87	11	76	6	-	5	1	8	-	5	3
исполнительной власти	4101	18	4083	515	-	86	429	41	2	4	35
судебной власти и прокуратуры	650	136	514	40	-	10	30	96	-	-	96
других государственных органах	74	11	63	-	-	-	-	1	-	-	1
уровень укомплектованности, %	94,3	93,6	94,3	92,6	-	91,8	92,7	90,1	100,0	100,0	89,4
в федеральных государственных органах – всего	2776	108	2668	418	-	25	393	99	-	-	99
в том числе в органах:											
исполнительной власти	2272	-	2272	381	-	16	365	3	-	-	3
судебной власти и прокуратуры	504	108	396	37	-	9	28	96	-	-	96
уровень укомплектованности, %	92,4	91,5	92,4	91,9	-	86,2	92,3	90,0	-	-	90,0
в государственных органах субъектов Российской Федерации – всего	2136	68	2068	143	-	76	67	47	2	9	36
в том числе в органах:											
законодательной власти	87	11	76	6	-	5	1	8	-	5	3
исполнительной власти	1829	18	1811	134	-	70	64	38	2	4	32
судебной власти	146	28	118	3	-	1	2	-	-	-	-
других государственных органах	74	11	63	-	-	-	-	1	-	-	1
уровень укомплектованности, %	96,8	97,1	96,8	94,7	-	93,8	95,7	90,4	100,0	100,0	87,8

ТЕРРИТОРИАЛЬНОЕ УСТРОЙСТВО

продолжение

	В том числе									
	в том числе по категориям									
	специали- сты	из них по группам				обеспечивающие специалисты	из них по группам			
выс- шие		глав- ные	веду- щие	стар- шие	глав- ные		веду- щие	стар- шие	млад- шие	
Численность работников, замещавших государственные должности и должности государственной гражданской службы – всего в том числе в органах: законодательной власти исполнительной власти судебной власти и прокуратуры других государственных органах уровень укомплектованности, % в федеральных государственных органах – всего в том числе в органах: исполнительной власти судебной власти и прокуратуры уровень укомплектованности, % в государственных органах субъектов Российской Федерации – всего в том числе в органах: законодательной власти исполнительной власти судебной власти других государственных органах уровень укомплектованности, %	2009									
	Всего работников, человек									
	2942	-	-	603	2339	1087	1	60	487	539
	20	-	-	6	14	42	-	9	28	5
	2585	-	-	543	2042	942	1	49	418	474
	281	-	-	41	240	97	-	-	38	59
	56	-	-	13	43	6	-	2	3	1
	94,5	-	-	96,6	94,0	95,1	100,0	100,0	97,4	92,6
	1469	-	-	157	1312	682	-	-	288	394
	1265	-	-	149	1116	623	-	-	250	373
	204	-	-	8	196	59	-	-	38	21
	92,5	-	-	94,6	92,3	92,9	-	-	97,6	89,7
	1473	-	-	446	1027	405	1	60	199	145
	20	-	-	6	14	42	-	9	28	5
	1320	-	-	394	926	319	1	49	168	101
	77	-	-	33	44	38	-	-	-	38
	56	-	-	13	43	6	-	2	3	1
	96,7	-	-	97,4	96,3	99,0	100,0	100,0	97,1	101,4

продолжение

	Всего	В том числе									
		государ- ствен- ные должно- сти	должно- сти госу- дарствен- ной граж- данской службы	в том числе по категориям							
				руко- води- тели	из них по группам			по- мощ- ники (совет вет- ники)	из них по группам		
					выс- шие	глав- ные	веду- щие		выс- шие	глав- ные	веду- ду- щие
		в процентах к численности работников:									
		мужчины									
Численность работников, замещавших государственные должности и должности государственной гражданской службы – всего	29,9	1,7	28,2	4,8	-	1,4	3,4	0,8	0,0	0,1	0,7
в том числе в органах:											
законодательной власти	0,7	0,2	0,5	0,1	-	0,1	0,0	0,1	-	0,1	0,0
исполнительной власти	25,7	0,3	25,4	4,3	-	1,3	3,0	0,3	0,0	0,1	0,2
судебной власти и прокуратуры	2,9	1,2	1,7	0,4	-	0,1	0,3	0,4	-	-	0,4
других государственных органах	0,6	0,1	0,5	-	-	-	-	0,0	-	-	0,0
в федеральных государственных органах – всего	15,3	1,0	14,3	3,1	-	0,3	2,7	0,4	-	-	0,4
в том числе в органах:											
исполнительной власти	12,9	-	12,9	2,7	-	0,3	2,4	0,0	-	-	0,0
судебной власти и прокуратуры	2,4	1,0	1,4	0,3	-	0,0	0,3	0,4	-	-	0,4
в государственных органах субъектов Российской Федерации – всего	14,6	0,7	13,9	1,7	-	1,1	0,6	0,4	0,0	0,1	0,2
законодательной власти	0,7	0,2	0,5	0,1	-	0,1	0,0	0,1	-	0,1	0,0
исполнительной власти	12,8	0,3	12,5	1,6	-	1,0	0,6	0,3	0,0	0,1	0,2
судебной власти	0,5	0,1	0,3	0,0	-	0,0	0,0	-	-	-	-
других государственных органах	0,6	0,1	0,5	-	-	-	-	0,0	-	-	0,0

	В том числе									
	в том числе по категориям									
	специали- сты	из них по группам				обеспечивающие специалисты	из них по группам			
выс- шие		глав- ные	веду- щие	стар- шие	глав- ные		веду- щие	стар- шие	млад- шие	
Численность работников, за- мещавших гос- ударственные должности и должности гос- ударственной гражданской службы – всего в том числе в органах: законодатель- ной власти исполнитель- ной власти судебной вла- сти и прокура- туры других госу- дарственных органах в федеральных государствен- ных органах – всего в том числе в органах: исполнитель- ной власти судебной вла- сти и прокура- туры в государствен- ных органах субъектов Российской Федерации – всего законодатель- ной власти исполнитель- ной власти судебной власти других госу- дарственных органах	в процентах к численности работников:									
	мужчины									
	18,6	-	-	4,5	14,2	3,9	0,0	0,3	1,6	2,0
	0,1	-	-	0,0	0,1	0,2	-	0,0	0,2	0,0
	17,3	-	-	4,1	13,2	3,5	0,0	0,2	1,3	1,9
	0,7	-	-	0,1	0,6	0,2	-	-	0,1	0,1
	0,4	-	-	0,1	0,3	0,0	-	0,0	0,0	0,0
	8,2	-	-	0,7	7,5	2,6	-	-	0,9	1,7
	7,7	-	-	0,6	7,1	2,4	-	-	0,8	1,6
	0,5	-	-	0,0	0,4	0,2	-	-	0,1	0,1
	10,4	-	-	3,8	6,6	1,4	0,0	0,3	0,8	0,3
	0,1	-	-	0,0	0,1	0,2	-	0,0	0,2	0,0
	9,6	-	-	3,5	6,1	1,1	0,0	0,2	0,6	0,3
	0,2	-	-	0,1	0,1	0,0	-	-	-	0,0
	0,4	-	-	0,1	0,3	0,0	-	0,0	0,0	0,0

продолжение

	Всего	В том числе									
		государ- ствен- ные должно- сти	должно- сти госу- дарствен- ной граж- данской службы	в том числе по категориям							
				руко- води- тели	из них по группам			по- мощ- ники (совет вет- ники)	из них по группам		
					выс- шие	глав- ные	веду- щие		выс- шие	глав- ные	веду- ду- щие
в процентах к численности работников:											
Численность работников, за- мещавших гос- ударственные должности и должности гос- ударственной гражданской службы – всего в том числе в органах: законодатель- ной власти исполнитель- ной власти судебной вла- сти и прокура- туры других госу- дарственных органах в федеральных государствен- ных органах – всего в том числе в органах: исполнитель- ной власти судебной вла- сти и прокура- туры в государствен- ных органах субъектов Российской Федерации – всего законодатель- ной власти исполнитель- ной власти судебной власти других госу- дарственных органах	70,1	1,9	68,3	6,7	-	0,7	6,0	2,1	0,0	0,1	2,1
	1,1	0,1	1,0	0,0	-	0,0	0,0	0,1	-	0,0	0,0
	57,8	0,1	57,7	6,2	-	0,5	5,7	0,5	0,0	0,0	0,5
	10,3	1,6	8,8	0,4	-	0,1	0,3	1,5	-	-	1,5
	0,9	0,1	0,8	-	-	-	-	0,0	-	-	0,0
	41,2	1,2	40,1	5,5	-	0,2	5,3	1,6	-	-	1,6
	33,4	-	33,4	5,0	-	0,0	5,0	0,0	-	-	0,0
	7,8	1,2	6,7	0,4	-	0,1	0,3	1,5	-	-	1,5
	28,9	0,7	28,2	1,2	-	0,5	0,7	0,6	0,0	0,1	0,5
	1,1	0,1	1,0	0,0	-	0,0	0,0	0,1	-	0,0	0,0
	24,4	0,1	24,3	1,1	-	0,4	0,7	0,5	0,0	0,0	0,4
	2,5	0,4	2,1	0,0	-	0,0	0,0	-	-	-	-
	0,9	0,1	0,8	-	-	-	-	0,0	-	-	0,0

ТЕРРИТОРИАЛЬНОЕ УСТРОЙСТВО

продолжение

продолжение

	В том числе									
	в том числе по категориям									
	специали- сты	из них по группам				обеспечивающие специалисты	из них по группам			
выс- шие		глав- ные	веду- щие	стар- шие	глав- ные		веду- щие	стар- шие	млад- шие	
<div>Численность ра- ботников, заме- щавших государ- ственные долж- ности и должно- сти государ- ственной граж- данской службы – всего</div> <div>в том числе в органах:</div> <div>законодатель- ной власти</div> <div>исполнитель- ной власти</div> <div>судебной вла- сти и прокура- туры</div> <div>других госу- дарственных органах</div> <div>в федеральных государствен- ных органах – всего</div> <div>в том числе в органах:</div> <div>исполнитель- ной власти</div> <div>судебной вла- сти и прокура- туры</div> <div>в государствен- ных органах субъектов Российской Федерации – всего</div> <div>законодатель- ной власти</div> <div>исполнитель- ной власти</div> <div>судебной власти</div> <div>других госу- дарственных органах</div>	в процентах к численности работников:									
	женщины									
	41,3	-	-	7,8	33,4	18,2	0,0	0,9	8,3	8,9
	0,3	-	-	0,1	0,2	0,6	-	0,1	0,4	0,1
	35,3	-	-	6,9	28,4	15,7	0,0	0,8	7,2	7,7
	5,0	-	-	0,7	4,3	1,8	-	-	0,7	1,1
	0,7	-	-	0,1	0,6	0,1	-	0,0	0,1	0,0
	21,7	-	-	2,5	19,2	11,3	-	-	5,0	6,3
	18,0	-	-	2,4	15,6	10,3	-	-	4,3	5,9
	3,7	-	-	0,1	3,6	1,0	-	-	0,7	0,4
	19,5	-	-	5,3	14,3	6,9	0,0	0,9	3,3	2,6
	0,3	-	-	0,1	0,2	0,6	-	0,1	0,4	0,1
	17,3	-	-	4,5	12,8	5,4	0,0	0,8	2,9	1,8
	1,3	-	-	0,6	0,8	0,7	-	-	-	0,7
	0,7	-	-	0,1	0,6	0,1	-	0,0	0,1	0,0

ТЕРРИТОРИАЛЬНОЕ УСТРОЙСТВО

продолжение

	Всего	В том числе									
		государ- ствен- ные должно- сти	должно- сти госу- дарствен- ной граж- данской службы	в том числе по категориям							
				руко- води- тели	из них по группам			по- мощ- ники (совет вет- ники)	из них по группам		
					выс- шие	глав- ные	веду- щие		выс- шие	глав- ные	веду- ду- щие
2011											
Всего работников, человек											
Численность работников, замещавших государственные должности и должности государственной гражданской службы – всего	4738	193	4545	614	5	92	517	159	-	16	143
в том числе в органах:											
законодательной власти	81	13	68	7	-	5	2	8	-	4	4
исполнительной власти	4008	13	3995	574	5	76	493	50	-	10	40
судебной власти и прокуратуры	551	136	415	33	-	11	22	98	-	2	96
других государственных органах	98	31	67	-	-	-	-	3	-	-	3
уровень укомплектованности, %	91,3	88,1	91,5	89,0	62,5	88,5	89,4	88,8	-	84,2	89,4
в федеральных государственных органах – всего	2635	106	2529	413	-	26	387	102	-	2	100
в том числе в органах:											
исполнительной власти	2114	-	2114	380	-	15	365	4	-	-	4
судебной власти и прокуратуры	521	106	415	33	-	11	22	98	-	2	96
уровень укомплектованности, %	89,0	82,8	89,2	87,1	-	86,7	87,2	91,1	-	100,0	90,9
в государственных органах субъектов Российской Федерации – всего	2103	87	2016	201	5	66	130	57	-	14	43
в том числе в органах:											
законодательной власти	81	13	68	7	-	5	2	8	-	4	4
исполнительной власти	1894	13	1881	194	5	61	128	46	-	10	36
судебной власти	30	30	-	-	-	-	-	-	-	-	-
других государственных органах	98	31	67	-	-	-	-	3	-	-	3
уровень укомплектованности, %	94,5	95,6	94,5	93,1	62,5	89,2	97,0	85,1	-	82,4	86,0

ТЕРРИТОРИАЛЬНОЕ УСТРОЙСТВО

продолжение

	В том числе									
	в том числе по категориям									
	специали- сты	из них по группам				обеспечивающие специалисты	из них по группам			
выс- шие		глав- ные	веду- щие	стар- шие	глав- ные		веду- щие	стар- шие	млад- шие	
Численность ра- ботников, заме- щавших государ- ственные долж- ности и должно- сти государ- ственной граж- данской службы – всего в том числе в органах: законодатель- ной власти исполнитель- ной власти судебной вла- сти и прокура- туры других госу- дарственных органах уровень уком- плектованности, % в федеральных государствен- ных органах – всего в том числе в органах: исполнитель- ной власти судебной вла- сти и прокура- туры уровень уком- плектованности, % в государствен- ных органах субъектов Российской Федерации – всего в том числе в органах: законодатель- ной власти исполнитель- ной власти других госу- дарственных органах уровень уком- плектованности, %	2011									
	Всего работников, человек									
	2891	-	-	526	2365	881	1	44	427	409
	16	-	-	3	13	37	-	8	26	3
	2611	-	-	496	2115	760	1	33	349	377
	210	-	-	15	195	74	-	-	46	28
	54	-	-	12	42	10	-	3	6	1
	92,2	-	-	94,6	91,7	91,4	100,0	95,7	93,4	88,9
	1433	-	-	149	1284	581	-	-	251	330
	1223	-	-	134	1089	507	-	-	205	302
	210	-	-	15	195	74	-	-	46	28
	89,7	-	-	90,3	89,6	89,4	-	-	93,0	86,8
	1458	-	-	377	1081	300	1	44	176	79
	16	-	-	3	13	37	-	8	26	3
	1388	-	-	362	1026	253	1	33	144	75
	54	-	-	12	42	10	-	3	6	1
	94,9	-	-	96,4	94,3	95,5	100,0	95,7	94,1	98,8

продолжение

	Всего	В том числе									
		государ- ствен- ные должно- сти	должно- сти госу- дарствен- ной граж- данской службы	в том числе по категориям							
				руко- води- тели	из них по группам			по- мощ- ники (совет вет- ники)	из них по группам		
					выс- шие	глав- ные	веду- щие		выс- шие	глав- ные	веду- ду- щие
		в процентах к численности работников:									
		мужчины									
Численность работников, за- мещавших гос- ударственные должности и должности гос- ударственной гражданской службы – всего	30,3	1,9	28,4	5,3	0,1	1,2	4,0	1,1	-	0,2	0,8
в том числе в органах:											
законодатель- ной власти	0,7	0,2	0,5	0,1	-	0,1	0,0	0,1	-	0,1	0,0
исполнитель- ной власти	25,9	0,2	25,7	4,9	0,1	1,1	3,7	0,5	-	0,1	0,3
судебной вла- сти и прокура- туры	2,8	1,2	1,6	0,3	-	0,0	0,3	0,5	-	0,0	0,5
других госу- дарственных органах	0,8	0,3	0,6	-	-	-	-	-	-	-	-
в федеральных государствен- ных органах – всего	14,6	1,0	13,6	3,0	-	0,3	2,7	0,6	-	0,0	0,6
в том числе в органах:											
исполнитель- ной власти	12,0	-	12,0	2,7	-	0,3	2,4	0,1	-	-	0,1
судебной вла- сти и прокура- туры	2,7	1,0	1,6	0,3	-	0,0	0,3	0,5	-	0,0	0,5
в государствен- ных органах субъектов Российской Федерации – всего	15,6	0,8	14,8	2,3	0,1	0,9	1,4	0,5	-	0,2	0,3
законодатель- ной власти	0,7	0,2	0,5	0,1	-	0,1	0,0	0,1	-	0,1	0,0
исполнитель- ной власти	13,9	0,2	13,7	2,2	0,1	0,8	1,3	0,4	-	0,1	0,3
судебной власти	0,2	0,2	-	-	-	-	-	-	-	-	-
других госу- дарственных органах	0,8	0,3	0,6	-	-	-	-	-	-	-	-

ТЕРРИТОРИАЛЬНОЕ УСТРОЙСТВО

продолжение

	В том числе									
	в том числе по категориям									
	специалисты	из них по группам				обеспечивающие специалисты	из них по группам			
		высшие	главные	ведущие	старшие		главные	ведущие	старшие	младшие
в процентах к численности работников:										
мужчины										
Численность работников, замещавших государственные должности и должности государственной гражданской службы – всего	19,2	-	-	3,9	15,3	2,8	-	0,2	1,4	1,2
в том числе в органах:										
законодательной власти	0,1	-	-	0,0	0,1	0,2	-	0,0	0,1	-
исполнительной власти	17,9	-	-	3,7	14,2	2,4	-	0,2	1,1	1,1
судебной власти и прокуратуры	0,6	-	-	0,1	0,5	0,2	-	-	0,1	0,1
других государственных органах	0,5	-	-	0,1	0,5	0,0	-	0,0	-	-
в федеральных государственных органах – всего	8,1	-	-	0,8	7,4	1,9	-	-	0,8	1,2
в том числе в органах:										
исполнительной власти	7,5	-	-	0,7	6,8	1,8	-	-	0,7	1,1
судебной власти и прокуратуры	0,6	-	-	0,1	0,5	0,2	-	-	0,1	0,1
в государственных органах субъектов Российской Федерации – всего	11,1	-	-	3,1	7,9	0,9	-	0,2	0,6	0,0
законодательной власти	0,1	-	-	0,0	0,1	0,2	-	0,0	0,1	-
исполнительной власти	10,4	-	-	3,0	7,3	0,7	-	0,2	0,5	0,0
других государственных органах	0,5	-	-	0,1	0,5	0,0	-	0,0	-	-

продолжение

	Всего	В том числе									
		государ- ствен- ные должно- сти	должно- сти госу- дарствен- ной граж- данской службы	в том числе по категориям							
				руко- води- тели	из них по группам			по- мощ- ники (совет вет- ники)	из них по группам		
					выс- шие	глав- ные	веду- щие		выс- шие	глав- ные	веду- ду- щие
		в процентах к численности работников:									
		женщины									
Численность работников, замещавших государственные должности и должности государственной гражданской службы – всего	69,7	2,2	67,5	7,7	0,0	0,7	6,9	2,3	-	0,1	2,2
в том числе в органах:											
законодательной власти	1,0	0,1	0,9	0,1	-	0,0	0,0	0,1	-	0,0	0,1
исполнительной власти	58,7	0,1	58,6	7,2	0,0	0,5	6,7	0,6	-	0,1	0,5
судебной власти и прокуратуры	8,8	1,7	7,1	0,4	-	0,2	0,2	1,5	-	0,0	1,5
других государственных органах	1,2	0,4	0,8	-	-	-	-	0,1	-	-	0,1
в федеральных государственных органах – всего	41,0	1,2	39,8	5,7	-	0,3	5,5	1,6	-	0,0	1,5
в том числе в органах:											
исполнительной власти	32,6	-	32,6	5,4	-	0,1	5,3	0,0	-	-	0,0
судебной власти и прокуратуры	8,3	1,2	7,1	0,4	-	0,2	0,2	1,5	-	0,0	1,5
в государственных органах субъектов Российской Федерации – всего	28,8	1,0	27,8	1,9	0,0	0,5	1,4	0,7	-	0,1	0,6
законодательной власти	1,0	0,1	0,9	0,1	-	0,0	0,0	0,1	-	0,0	0,1
исполнительной власти	26,1	0,1	26,0	1,9	0,0	0,4	1,4	0,6	-	0,1	0,5
судебной власти	0,5	0,5	-	-	-	-	-	-	-	-	-
других государственных органах	1,2	0,4	0,8	-	-	-	-	0,1	-	-	0,1

	В том числе									
	в том числе по категориям									
	специали- сты	из них по группам				обеспечивающие специалисты	из них по группам			
выс- шие		глав- ные	веду- щие	стар- шие	глав- ные		веду- щие	стар- шие	млад- шие	
Численность ра- ботников, заме- щавших государ- ственные долж- ности и должно- сти государ- ственной граж- данской службы – всего в том числе в органах: законодатель- ной власти исполнитель- ной власти судебной вла- сти и прокура- туры других госу- дарственных органах в федеральных государствен- ных органах – всего в том числе в органах: исполнитель- ной власти судебной вла- сти и прокура- туры в государствен- ных органах субъектов Российской Федерации – всего законодатель- ной власти исполнитель- ной власти других госу- дарственных органах	в процентах к численности работников:									
	женщины									
	41,8	-	-	7,2	34,6	15,8	0,0	0,7	7,6	7,4
	0,2	-	-	0,0	0,1	0,6	-	0,1	0,4	0,1
	37,2	-	-	6,8	30,5	13,6	0,0	0,5	6,2	6,8
	3,8	-	-	0,2	3,6	1,4	-	-	0,9	0,5
	0,6	-	-	0,2	0,4	0,2	-	0,0	0,1	0,0
	22,5	-	-	2,4	19,7	10,3	-	-	4,5	5,8
	18,3	-	-	2,2	16,1	8,9	-	-	3,7	5,3
	3,8	-	-	0,2	3,6	1,4	-	-	0,9	0,5
	19,7	-	-	4,8	14,9	5,4	0,0	0,7	3,1	1,6
	0,2	-	-	0,0	0,1	0,6	-	0,1	0,4	0,1
	18,9	-	-	4,6	14,3	4,6	0,0	0,5	2,6	1,5
	0,6	-	-	0,2	0,4	0,2	-	0,0	0,1	0,0

ТЕРРИТОРИАЛЬНОЕ УСТРОЙСТВО

продолжение

	Всего	В том числе									
		государ- ствен- ные должно- сти	должно- сти госу- дарствен- ной граж- данской службы	в том числе по категориям							
				руко- води- тели	из них по группам			по- мощ- ники (совет вет- ники)	из них по группам		
					выс- шие	глав- ные	веду- щие		выс- шие	глав- ные	веду- ду- щие
		2013									
		Всего работников, человек									
Численность работников, замещавших государственные должности и должности государственной гражданской службы – всего	4647	219	4428	652	9	97	546	188	-	20	168
в том числе в органах:											
законодательной власти	86	14	72	6	-	4	2	11	-	4	7
исполнительной власти	3881	12	3869	605	9	81	515	66	-	13	53
судебной власти и прокуратуры	571	156	415	40	-	11	29	100	-	3	107
других государственных органах	109	37	72	1	-	1	-	1	-	-	1
уровень укомплектованности, %	92,1	95,6	92,0	89,2	100,0	97,0	87,8	92,6	-	100,0	91,8
в федеральных государственных органах – всего	2453	126	2327	421	-	23	398	115	-	3	112
в том числе в органах:											
исполнительной власти	1912	-	1912	381	-	12	369	5	-	-	5
судебной власти и прокуратуры	541	126	415	40	-	11	29	110	-	3	107
уровень укомплектованности, %	86,6	96,9	86,1	84,9	-	88,5	84,7	89,8	-	100,0	89,6
в государственных органах субъектов Российской Федерации – всего	2194	93	2101	231	9	74	148	73	-	17	56
в том числе в органах:											
законодательной власти	86	14	72	6	-	4	2	11	-	4	7
исполнительной власти	1969	12	1957	224	9	69	146	61	-	13	48
судебной власти	30	30	-	-	-	-	-	-	-	-	-
других государственных органах	109	37	72	1	-	1	-	1	-	-	1
уровень укомплектованности, %	99,2	93,9	99,4	98,3	100,0	100,0	97,4	97,3	-	100,0	96,6

ТЕРРИТОРИАЛЬНОЕ УСТРОЙСТВО

продолжение

	В том числе									
	в том числе по категориям									
	специалисты	из них по группам				обеспечивающие специалисты	из них по группам			
		высшие	главные	ведущие	старшие		главные	ведущие	старшие	младшие
2013										
Всего работников, человек										
Численность работников, замещавших государственные должности и должности государственной гражданской службы – всего	2880	-	-	535	2345	708	1	45	386	276
в том числе в органах:										
законодательной власти	20	-	-	6	14	35	-	10	23	2
исполнительной власти	2598	-	-	501	2097	600	1	31	318	250
судебной власти и прокуратуры	204	-	-	11	193	61	-	-	38	23
других государственных органах	58	-	-	17	41	12	-	4	7	1
уровень укомплектованности, %	93,0	-	-	96,7	92,2	90,3	100,0	100,0	94,4	83,9
в федеральных государственных органах – всего	1369	-	-	138	1231	422	-	-	221	201
в том числе в органах:										
исполнительной власти	1165	-	-	127	1038	361	-	-	183	178
судебной власти и прокуратуры	204	-	-	11	193	61	-	-	38	23
уровень укомплектованности, %	86,6	-	-	89,0	86,3	84,9	-	-	90,9	79,1
в государственных органах субъектов Российской Федерации – всего	1511	-	-	397	1114	286	1	45	165	75
в том числе в органах:										
законодательной власти	20	-	-	6	14	35	-	10	23	2
исполнительной власти	1433	-	-	374	1059	239	1	31	135	72
других государственных органах	58	-	-	17	41	12	-	4	7	1
уровень укомплектованности, %	99,7	-	-	99,7	99,6	99,7	100,0	100,0	99,4	100,0

продолжение

	Всего	В том числе									
		государ- ствен- ные должно- сти	должно- сти госу- дарствен- ной граж- данской службы	в том числе по категориям							
				руко- води- тели	из них по группам			по- мощ- ники (совет вет- ники)	из них по группам		
					выс- шие	глав- ные	веду- щие		выс- шие	глав- ные	веду- ду- щие
в процентах к численности работников:											
Численность работников, за- мещавших гос- ударственные должности и должности гос- ударственной гражданской службы – всего в том числе в органах: законодатель- ной власти исполнитель- ной власти судебной вла- сти и прокура- туры других госу- дарственных органах в федеральных государствен- ных органах – всего в том числе в органах: исполнитель- ной власти судебной вла- сти и прокура- туры в государствен- ных органах субъектов Российской Федерации – всего в том числе в органах: законодатель- ной власти исполнитель- ной власти судебной власти других госу- дарственных органах	мужчины										
	30,8	2,2	28,6	5,7	0,1	1,3	4,3	1,4	-	0,3	1,1
	0,7	0,2	0,5	0,1	-	0,0	0,0	0,1	-	0,1	0,0
	26,2	0,2	26,0	5,2	0,1	1,2	3,9	0,8	-	0,2	0,6
	2,9	1,5	1,5	0,4	-	0,1	0,3	0,5	-	0,0	0,5
	0,9	0,3	0,6	-	-	-	-	-	-	-	-
	14,2	1,2	13,0	2,9	-	0,2	2,7	0,6	-	0,0	0,6
	11,5	-	11,5	2,5	-	0,2	2,3	0,1	-	-	0,1
	2,7	1,2	1,5	0,4	-	0,1	0,3	0,5	-	0,0	0,5
	16,6	1,0	15,6	2,8	0,1	1,1	1,6	0,8	-	0,3	0,5
	0,7	0,2	0,5	0,1	-	0,0	0,0	0,1	-	0,1	0,0
	14,7	0,2	14,5	2,7	0,1	1,0	1,6	0,7	-	0,2	0,5
	0,2	0,2	-	-	-	-	-	-	-	-	-
	0,9	0,3	0,6	-	-	-	-	-	-	-	-

ТЕРРИТОРИАЛЬНОЕ УСТРОЙСТВО

продолжение

	В том числе									
	в том числе по категориям									
	специали- сты	из них по группам				обеспечивающие специалисты	из них по группам			
выс- шие		глав- ные	веду- щие	стар- шие	глав- ные		веду- щие	стар- шие	млад- шие	
	в процентах к численности работников:									
	мужчины									
Численность ра- ботников, заме- щавших государ- ственные долж- ности и должно- сти государ- ственной граж- данской службы – всего	19,2	-	-	4,0	15,2	2,3	-	0,2	1,1	0,9
в том числе в органах:										
законодатель- ной власти	0,2	-	-	0,1	0,1	0,2	-	0,1	0,1	-
исполнитель- ной власти	18,1	-	-	3,7	14,3	2,0	-	0,1	0,9	0,9
судебной вла- сти и прокура- туры	0,5	-	-	0,1	0,4	0,1	-	-	0,1	0,0
других госу- дарственных органах	0,6	-	-	0,2	0,4	0,0	-	0,0	0,0	-
в федеральных государствен- ных органах – всего	8,0	-	-	0,6	7,4	1,5	-	-	0,6	0,9
в том числе в органах:										
исполнитель- ной власти	7,5	-	-	0,5	7,0	1,4	-	-	0,5	0,8
судебной вла- сти и прокура- туры	0,5	-	-	0,1	0,4	0,1	-	-	0,1	0,0
в государствен- ных органах субъектов Российской Федерации – всего	11,3	-	-	3,5	7,8	0,8	-	0,2	0,5	0,1
в том числе в органах:										
законодатель- ной власти	0,2	-	-	0,1	0,1	0,2	-	0,1	0,1	-
исполнитель- ной власти	10,5	-	-	3,2	7,3	0,6	-	0,1	0,4	0,1
судебной власти	-	-	-	-	-	-	-	-	-	-
других госу- дарственных органах	0,6	-	-	0,2	0,4	0,0	-	0,0	0,0	-

продолжение

	Всего	В том числе										
		государ- ствен- ные должно- сти	должно- сти госу- дарствен- ной граж- данской службы	в том числе по категориям								
				руко- води- тели	из них по группам			по- мощ- ники (совет вет- ники)	из них по группам			
					выс- шие	глав- ные	веду- щие		выс- шие	глав- ные	веду- щие	
		в процентах к численности работников:										
Численность работников, за- мещавших гос- ударственные должности и должности гос- ударственной гражданской службы – всего в том числе в органах: законодатель- ной власти исполнитель- ной власти судебной вла- сти и прокура- туры других госу- дарственных органах в федеральных государствен- ных органах – всего в том числе в органах: исполнитель- ной власти судебной вла- сти и прокура- туры в государствен- ных органах субъектов Российской Федерации – всего в том числе в органах: законодатель- ной власти исполнитель- ной власти судебной власти других госу- дарственных органах												
	69,2	2,5	66,7	8,3	0,1	0,8	7,5	2,7	-	0,2	2,5	
	1,1	0,1	1,1	0,1	-	0,0	0,0	0,2	-	0,0	0,1	
	57,3	0,1	57,2	7,8	0,1	0,6	7,2	0,6	-	0,1	0,6	
	9,3	1,9	7,4	0,5	-	0,2	0,3	1,9	-	0,0	1,8	
	1,4	0,5	0,9	0,0	-	0,0	-	0,0	-	-	0,0	
	38,6	1,5	37,1	6,1	-	0,3	5,9	1,9	-	0,0	1,9	
	29,7	-	29,7	5,7	-	0,1	5,6	0,0	-	-	0,0	
	8,9	1,5	7,4	0,5	-	0,2	0,3	1,9	-	0,0	1,8	
	30,6	1,0	29,6	2,2	0,1	0,5	1,6	0,8	-	0,1	0,7	
	1,1	0,1	1,1	0,1	-	0,0	0,0	0,2	-	0,0	0,1	
	27,7	0,1	27,6	2,1	0,1	0,5	1,6	0,6	-	0,1	0,5	
	0,4	0,4	-	-	-	-	-	-	-	-	-	
	1,4	0,5	0,9	0,0	-	0,0	-	0,0	-	-	0,0	

	В том числе									
	в том числе по категориям									
	специали- сты	из них по группам				обеспечивающие специалисты	из них по группам			
выс- шие		глав- ные	веду- щие	стар- шие	глав- ные		веду- щие	стар- шие	млад- шие	
Численность ра- ботников, заме- щавших государ- ственные долж- ности и должно- сти государ- ственной граж- данской службы – всего в том числе в органах: законодатель- ной власти исполнитель- ной власти судебной вла- сти и прокура- туры других госу- дарственных органах в федеральных государствен- ных органах – всего в том числе в органах: исполнитель- ной власти судебной вла- сти и прокура- туры в государствен- ных органах субъектов Российской Федерации – всего в том числе в органах: законодатель- ной власти исполнитель- ной власти судебной власти других госу- дарственных органах	в процентах к численности работников:									
	женщины									
	42,7	-	-	7,5	35,3	13,0	0,0	0,7	7,2	5,0
	0,3	-	-	0,1	0,2	0,6	-	0,1	0,4	0,0
	37,9	-	-	7,0	30,8	11,0	0,0	0,5	5,9	4,5
	3,9	-	-	0,2	3,8	1,2	-	-	0,7	0,5
	0,7	-	-	0,2	0,5	0,2	-	0,1	0,1	0,0
	21,5	-	-	2,4	19,1	7,6	-	-	4,2	3,4
	17,5	-	-	2,2	15,3	6,4	-	-	3,4	3,0
	3,9	-	-	0,2	3,8	1,2	-	-	0,7	0,5
	21,3	-	-	5,1	16,2	5,4	0,0	0,7	3,1	1,5
	0,3	-	-	0,1	0,2	0,6	-	0,1	0,4	0,0
	20,3	-	-	4,8	15,5	4,5	0,0	0,5	2,5	1,5
	0,4	0,4	-	-	-	-	-	-	-	-
	0,7	-	-	0,2	0,5	0,2	-	0,1	0,1	0,0

продолжение

	Всего	В том числе									
		государ- ствен- ные должно- сти	должно- сти госу- дарствен- ной граж- данской службы	в том числе по категориям							
				руко- води- тели	из них по группам			по- мощ- ники (совет вет- ники)	из них по группам		
					выс- шие	глав- ные	веду- щие		выс- шие	глав- ные	веду- ду- щие
		2016									
		Всего работников, человек									
Численность работников, за- мещавших госу- дарственные должности и должности госу- дарственной гражданской службы – всего	4521	205	4316	800	15	88	697	190	1	22	167
в том числе в органах:											
законодатель- ной власти	83	13	70	8	-	4	4	11	-	4	7
исполнитель- ной власти	3749	12	3737	746	13	73	660	53	-	15	38
судебной вла- сти и прокура- туры	575	144	431	40	1	10	29	122	-	3	119
других госу- дарственных органах	114	36	78	6	1	1	4	4	1	-	3
уровень уком- плектованности, %
в федеральных государствен- ных органах – всего	2314	115	2199	438	1	21	416	122	-	3	119
в том числе в органах:											
исполнитель- ной власти	1768	-	1768	398	-	11	387	-	-	-	-
судебной вла- сти и прокура- туры	546	115	431	40	1	10	29	122	-	3	119
уровень уком- плектованности, %
в государствен- ных органах субъектов Российской Федерации – всего	2207	90	2117	362	14	67	281	68	1	19	48
в том числе в органах:											
законодатель- ной власти	83	13	70	8	-	4	4	11	-	4	7
исполнитель- ной власти	1981	12	1969	348	13	62	273	53	-	15	38
судебной власти	29	29	-	-	-	-	-	-	-	-	-
других госу- дарственных органах	114	36	78	6	1	1	4	4	1	-	3
уровень уком- плектованности, %

ТЕРРИТОРИАЛЬНОЕ УСТРОЙСТВО

продолжение

	В том числе									
	в том числе по категориям									
	специалисты	из них по группам				обеспечивающие специалисты	из них по группам			
		высшие	главные	ведущие	старшие		главные	ведущие	старшие	младшие
2016										
Всего работников, человек										
Численность работников, замещающих государственные должности и должности государственной гражданской службы – всего	2733	-	10	417	2306	593	1	42	288	262
в том числе в органах:										
законодательной власти	29	-	-	11	18	22	-	6	16	-
исполнительной власти	2436	-	10	378	2048	502	1	32	232	237
судебной власти и прокуратуры	215	-	-	11	204	54	-	-	30	24
других государственных органах	53	-	-	17	36	15	-	4	10	1
уровень укомплектованности, %
в федеральных государственных органах – всего	1308	-	-	119	1189	331	-	-	124	207
в том числе в органах:										
исполнительной власти	1093	-	-	108	985	277	-	-	94	183
судебной власти и прокуратуры	215	-	-	11	204	54	-	-	30	24
уровень укомплектованности, %
в государственных органах субъектов Российской Федерации – всего	1425	-	10	298	1117	262	1	42	164	55
в том числе в органах:										
законодательной власти	29	-	-	11	18	22	-	6	16	-
исполнительной власти	1343	-	10	270	1063	225	1	32	138	54
судебной власти и прокуратуры	-	-	-	-	-	-	-	-	-	-
других государственных органах	53	-	-	17	36	15	-	4	10	1
уровень укомплектованности, %

продолжение

	Всего	В том числе									
		государ- ствен- ные должно- сти	должно- сти госу- дарствен- ной граж- данской службы	в том числе по категориям							
				руко- води- тели	из них по группам			по- мощ- ники (совет вет- ники)	из них по группам		
					выс- шие	глав- ные	веду- щие		выс- шие	глав- ные	веду- ду- щие
в процентах к численности работников:											
Численность работников, за- мещавших гос- ударственные должности и должности гос- ударственной гражданской службы – всего в том числе в органах: законодатель- ной власти исполнитель- ной власти судебной вла- сти и прокура- туры других госу- дарственных органах в федеральных государствен- ных органах – всего в том числе в органах: исполнитель- ной власти судебной вла- сти и прокура- туры в государствен- ных органах субъектов Российской Федерации – всего в том числе в органах: законодатель- ной власти исполнитель- ной власти судебной власти других госу- дарственных органах	мужчины										
	31,3	2,1	29,1	7,4	0,2	1,1	6,1	1,0	-	0,2	0,8
	0,7	0,2	0,5	0,1	-	0,0	0,0	0,1	-	0,0	0,0
	26,6	0,2	26,4	6,9	0,2	1,0	5,7	0,4	-	0,2	0,3
	3,0	1,4	1,6	0,4	0,0	0,1	0,3	0,5	-	-	0,5
	1,0	0,3	0,6	0,0	-	-	0,0	-	-	-	-
	14,3	1,2	13,1	3,3	0,0	0,2	3,1	0,5	-	-	0,5
	11,5	-	11,5	2,9	-	0,1	2,8	-	-	-	-
	2,8	1,2	1,6	0,4	0,0	0,1	0,3	0,5	-	-	0,5
	16,9	0,9	16,0	4,1	0,2	0,9	3,0	0,5	-	0,2	0,3
	0,7	0,2	0,5	0,1	-	0,0	0,0	0,1	-	0,0	0,0
	15,1	0,2	14,9	4,0	0,2	0,9	2,9	0,4	-	0,2	0,3
	0,2	0,2	-	-	-	-	-	-	-	-	-
	1,0	0,3	0,6	0,0	-	-	0,0	-	-	-	-

ТЕРРИТОРИАЛЬНОЕ УСТРОЙСТВО

продолжение

	В том числе									
	в том числе по категориям									
	специалисты	из них по группам				обеспечивающие специалисты	из них по группам			
		высшие	главные	ведущие	старшие		главные	ведущие	старшие	младшие
в процентах к численности работников:										
мужчины										
Численность работников, замещавших государственные должности и должности государственной гражданской службы – всего	19,1	-	0,0	3,1	16,0	1,6	-	0,2	0,8	0,6
в том числе в органах:										
законодательной власти	0,2	-	-	0,1	0,1	0,1	-	0,0	0,1	-
исполнительной власти	17,8	-	0,0	2,7	15,1	1,3	-	0,1	0,6	0,6
судебной власти и прокуратуры	0,6	-	-	0,1	0,5	0,1	-	-	0,0	0,0
других государственных органах	0,5	-	-	0,2	0,4	0,1	-	0,0	0,1	-
в федеральных государственных органах – всего	8,5	-	-	0,6	7,9	0,8	-	-	0,2	0,6
в том числе в органах:										
исполнительной власти	7,9	-	-	0,5	7,4	0,7	-	-	0,2	0,5
судебной власти и прокуратуры	0,6	-	-	0,1	0,5	0,1	-	-	0,0	0,0
в государственных органах субъектов Российской Федерации – всего	10,6	-	0,0	2,5	8,1	0,8	-	0,2	0,6	0,0
в том числе в органах:										
законодательной власти	0,2	-	-	0,1	0,1	0,1	-	0,0	0,1	-
исполнительной власти	9,9	-	0,0	2,2	7,7	0,6	-	0,1	0,5	0,0
судебной власти	-	-	-	-	-	-	-	-	-	-
других государственных органах	0,5	-	-	0,2	0,4	0,1	-	0,0	0,1	-

продолжение

	Всего	В том числе									
		государ- ствен- ные должно- сти	должно- сти госу- дарствен- ной граж- данской службы	в том числе по категориям							
				руко- води- тели	из них по группам			по- мощ- ники (совет вет- ники)	из них по группам		
					выс- шие	глав- ные	веду- щие		выс- шие	глав- ные	веду- щие
в процентах к численности работников:											
Численность работников, за- мещавших гос- ударственные должности и должности гос- ударственной гражданской службы – всего в том числе в органах: законодатель- ной власти исполнитель- ной власти судебной вла- сти и прокура- туры других госу- дарственных органах в федеральных государствен- ных органах – всего в том числе в органах: исполнитель- ной власти судебной вла- сти и прокура- туры в государствен- ных органах субъектов Российской Федерации – всего в том числе в органах: законодатель- ной власти исполнитель- ной власти судебной власти других госу- дарственных органах	женщины										
	68,7	2,4	66,3	10,3	0,2	0,8	9,3	3,2	0,0	0,3	2,9
	1,2	0,1	1,1	0,1	-	0,0	0,0	0,2	-	0,0	0,1
	56,3	0,1	56,2	9,6	0,1	0,6	8,9	0,8	-	0,2	0,6
	9,7	1,8	7,9	0,5	-	0,2	0,3	2,2	-	0,1	2,1
	1,5	0,5	1,1	0,1	0,0	0,0	0,1	0,1	0,0	-	0,1
	36,9	1,3	35,5	6,3	-	0,3	6,1	2,2	-	0,1	2,1
	27,6	-	27,6	5,9	-	0,1	5,8	-	-	-	-
	9,2	1,3	7,9	0,5	-	0,2	0,3	2,2	-	0,1	2,1
	31,9	1,1	30,8	3,9	0,2	0,6	3,2	1,0	0,0	0,2	0,8
	1,2	0,1	1,1	0,1	-	0,0	0,0	0,2	-	0,0	0,1
	28,7	0,1	28,6	3,7	0,1	0,5	3,1	0,8	-	0,2	0,6
	0,5	0,5	-	-	-	-	-	-	-	-	-
	1,5	0,5	1,1	0,1	0,0	0,0	0,1	0,1	0,0	-	0,1

ТЕРРИТОРИАЛЬНОЕ УСТРОЙСТВО

окончание

	В том числе									
	в том числе по категориям									
	специали- сты	из них по группам				обеспечивающие специалисты	из них по группам			
выс- шие		глав- ные	веду- щие	стар- шие	глав- ные		веду- щие	стар- шие	млад- шие	
Численность ра- ботников, заме- щавших госу- дарственные долж- ности и должно- сти государ- ственной граж- данской службы – всего в том числе в органах: законодатель- ной власти исполнитель- ной власти судебной вла- сти и прокура- туры других госу- дарственных органах в федеральных государствен- ных органах – всего в том числе в органах: исполнитель- ной власти судебной вла- сти и прокура- туры в государствен- ных органах субъектов Российской Федерации – всего в том числе в органах: законодатель- ной власти исполнитель- ной власти судебной власти других госу- дарственных органах	в процентах к численности работников:									
	женщины									
	41,3	-	0,2	6,2	35,0	11,5	0,0	0,8	5,6	5,2
	0,4	-	-	0,2	0,3	0,4	-	0,1	0,3	-
	36,1	-	0,2	5,7	30,2	9,8	0,0	0,6	4,5	4,7
	4,2	-	-	0,1	4,0	1,1	-	-	0,6	0,5
	0,6	-	-	0,2	0,4	0,2	-	0,1	0,2	0,0
	20,5	-	-	2,1	18,4	6,5	-	-	2,5	4,0
	16,3	-	-	1,9	14,4	5,4	-	-	1,9	3,5
	4,2	-	-	0,1	4,0	1,1	-	-	0,6	0,5
	20,9	-	0,2	4,1	16,6	5,0	0,0	0,8	3,0	1,2
	0,4	-	-	0,2	0,3	0,4	-	0,1	0,3	-
	19,8	-	0,2	3,8	15,9	4,4	0,0	0,6	2,6	1,2
	-	-	-	-	-	-	-	-	-	-
	0,6	-	-	0,2	0,4	0,2	-	0,1	0,2	0,0

Численность работников, замещавших муниципальные должности в органах местного самоуправления по категориям должностей

на начало года

	2001	2002	2003 ¹⁾
Всего работников, человек			
Численность работников, замещавших муниципальные должности в органах местного самоуправления и избирательных комиссиях муниципальных образований – всего	2188	2310	2779
в том числе:			
выборные муниципальные должности (категории "А")	11	13	25
должности муниципальной службы – всего	2177	2297	2754
в том числе:			
категории "Б"	37	16	23
категории "В" – всего	2140	2281	2731
в том числе по группам:			
высшие	71	68	92
главные	269	271	332
ведущие	205	200	270
старшие	1165	1303	1590
младшие	430	439	447
уровень укомплектованности, %	94,4	95,1	93,7
в процентах к численности работников:			
мужчины			
Численность работников, замещавших муниципальные должности в органах местного самоуправления и избирательных комиссиях муниципальных образований – всего	24,4	22,9	24,3
в том числе:			
выборные муниципальные должности (категории "А")	0,5	0,5	0,6
должности муниципальной службы – всего	23,9	22,4	23,7
в том числе:			
категории "Б"	0,6	0,4	0,5
категории "В" – всего	23,3	22,0	23,2
в том числе по группам:			
высшие	2,3	2,4	2,6
главные	5,9	5,6	5,2
ведущие	3,1	3,1	3,2
старшие	9,8	9,1	10,0
младшие	2,2	1,8	2,2
женщины			
Численность работников, замещавших муниципальные должности в органах местного самоуправления и избирательных комиссиях муниципальных образований – всего	75,6	77,1	75,7
в том числе:			
выборные муниципальные должности (категории "А")	-	0,1	0,3
должности муниципальной службы – всего	75,6	77,0	75,4
в том числе:			
категории "Б"	1,1	0,3	0,3
категории "В" – всего	74,5	76,7	75,1
в том числе по группам:			
высшие	0,9	0,6	0,7
главные	6,4	6,1	6,8
ведущие	6,3	5,5	6,5
старшие	43,4	47,3	47,2
младшие	17,5	17,2	13,9

¹⁾ На 1 сентября

Численность работников, замещавших муниципальные должности и должности муниципальной службы в органах местного самоуправления по категориям должностей¹⁾

на начало года

	2005	2007	2008	2009	2011	2013	2016
Всего работников, человек							
Численность работников, замещавших муниципальные должности и должности муниципальной службы, в органах местного самоуправления и избирательных комиссиях муниципальных образований – всего	2822	3373	3679	3638	3425	3369	3331
в том числе:							
выборные муниципальные должности	25	78	88	93	62	69	70
должности муниципальной службы – всего	2797	3295	3591	3545	3363	3300	3261
в том числе:							
категории "Б"	20	27
категории "В" – всего	2777	3268
в том числе по группам:							
высшие	85	95	96	96	88	91	76
главные	333	402	214	193	194	192	193
ведущие	248	455	947	901	874	936	866
старшие	1700	2004	2087	2149	2068	1992	2048
младшие	411	312	247	206	139	89	78
уровень укомплектованности, %	92,9	91,1	95,4	96,3	95,1	96,8	...
в процентах к численности работников:							
мужчины							
Численность работников, замещавших муниципальные должности и должности муниципальной службы, в органах местного самоуправления и избирательных комиссиях муниципальных образований – всего	23,8	23,8	24,6	24,4	24,2	24,3	20,6
в том числе:							
выборные муниципальные должности	0,5	1,7	1,8	1,9	1,5	1,5	1,9
должности муниципальной службы – всего	23,3	22,1	22,8	22,5	22,7	22,8	18,7
в том числе:							
категории "Б"	0,4	0,4
категории "В" – всего	22,9	21,7
в том числе по группам:							
высшие	2,3	2,2	1,7	1,9	1,6	1,7	2,1
главные	5,2	4,1	2,4	2,0	2,5	2,8	3,1
ведущие	2,9	3,8	7,2	6,9	6,9	7,5	5,3
старшие	10,9	10,6	10,8	11,1	11,2	10,5	7,4
младшие	1,6	1,0	0,7	0,6	0,5	0,3	0,7
женщины							
Численность работников, замещавших муниципальные должности и должности муниципальной службы, в органах местного самоуправления и избирательных комиссиях муниципальных образований – всего	76,2	76,2	75,4	75,6	75,8	75,7	79,4
в том числе:							
выборные муниципальные должности	0,4	0,7	0,6	0,7	0,4	0,6	1,2
должности муниципальной службы – всего	75,8	75,5	74,8	74,9	75,5	75,1	78,2
в том числе:							
категории "Б"	0,3	0,3
категории "В" – всего	75,5	75,2
в том числе по группам:							
высшие	0,7	0,7	0,8	0,7	1,0	1,0	2,7
главные	6,6	7,8	3,4	3,2	3,2	2,9	7,2
ведущие	5,9	9,6	18,5	17,9	18,6	20,3	19,8
старшие	49,3	48,9	45,9	48,0	49,2	48,6	43,7
младшие	13,0	8,2	6,0	5,1	3,5	2,3	4,7

¹⁾ На 1 октября, начиная с 2008г.

**Распределение численности депутатов
Законодательного Собрания Ямало-Ненецкого автономного округа
по партийной принадлежности и поло-возрастному составу**
(по данным Законодательного Собрания Ямало-Ненецкого автономного округа)

на начало года

	Всего, человек	В том числе						
		по полу		по возрасту, лет				
		мужчины	женщины	до 30	30-39	40-49	50-59	60 и старше
Все депутаты	21	17	4	2002				
				-	2	7	12	-
Все депутаты	21	17	4	2003				
				-	2	9	9	1
в том числе по фракциям:								
"Единая Россия"	6	5	1	-	2	1	3	-
депутаты, не состоящие в депутатских объединениях	15	12	3	-	-	8	6	1
Все депутаты	21	17	4	2004				
				-	1	8	11	1
в том числе по фракциям:								
"Единая Россия"	3	2	1	-	-	2	1	-
депутаты, не состоящие в депутатских объединениях	18	15	3	-	1	6	10	1
Все депутаты	21	17	4	2005				
				-	1	9	10	1
в том числе по фракциям:								
"Единая Россия"	14	12	2	-	1	7	5	1
депутаты, не состоящие в депутатских объединениях	7	5	2	-	-	2	5	-
Все депутаты	22	19	3	2006				
				-	2	10	10	-
в том числе по фракциям:								
"Единая Россия"	16	13	3	-	2	7	7	-
депутаты, не состоящие в депутатских объединениях	6	6	-	-	-	3	3	-
Все депутаты	22	19	3	2007				
				-	2	9	11	-
в том числе по фракциям:								
"Единая Россия"	16	13	3	-	2	6	8	-
депутаты, не состоящие в депутатских объединениях	6	6	-	-	-	3	3	-
Все депутаты	22	19	3	2008				
				-	1	9	12	-
в том числе по фракциям:								
"Единая Россия"	15	12	3	-	1	6	8	-
депутаты, не состоящие в депутатских объединениях	7	7	-	-	-	3	4	-

ТЕРРИТОРИАЛЬНОЕ УСТРОЙСТВО

продолжение

	Всего, человек	В том числе						
		по полу		по возрасту, лет				
		мужчины	женщины	до 30	30-39	40-49	50-59	60 и старше
Все депутаты в том числе по фракциям: "Единая Россия" депутаты, не состо- ящие в депутатских объединениях	22	19	3	-	1	7	14	-
	17	14	3	-	1	5	11	-
	5	5	-	-	-	2	3	-
Все депутаты в том числе по фракциям: "Единая Россия" депутаты, не состо- ящие в депутатских объединениях	21	18	3	-	1	7	11	2
	16	13	3	-	1	5	9	1
	5	5	-	-	-	2	2	1
Все депутаты в том числе по фракциям: "Единая Россия" "Коммунистическая Партия Российской Федерации" "Либерально- демократическая партия России" "Справедливая Рос- сия: Родина, Пенси- онеры, Жизнь"	21	18	3	-	3	8	6	4
	17	14	3	-	1	8	6	2
	1	1	-	-	-	-	-	1
	2	2	-	-	2	-	-	-
	1	1	-	-	-	-	-	1
	1	1	-	-	-	-	-	1
Все депутаты в том числе по фракциям: "Единая Россия" "Коммунистическая партия Российской Федерации" "Либерально- демократическая партия России" "Справедливая Россия" депутаты, не состо- ящие в депутатских фракциях	21	18	3	-	2	9	6	4
	16	13	3	-	-	8	6	2
	1	1	-	-	-	-	-	1
	2	2	-	-	2	-	-	-
	1	1	-	-	-	-	-	1
	1	1	-	-	-	1	-	-
	1	1	-	-	-	-	-	-
Все депутаты в том числе по фракциям: "Единая Россия" "Коммунистическая партия Российской Федерации" "Либерально- демократическая партия России" "Справедливая Россия" депутаты, не состо- ящие в депутатских фракциях	22	19	3	-	2	8	8	4
	17	14	3	-	-	7	8	2
	1	1	-	-	-	-	-	1
	2	2	-	-	2	-	-	-
	1	1	-	-	-	-	-	1
	1	1	-	-	-	1	-	-
	1	1	-	-	-	-	-	-

ТЕРРИТОРИАЛЬНОЕ УСТРОЙСТВО

окончание

	Всего, человек	В том числе						
		по полу		по возрасту, лет				
		мужчины	женщины	до 30	30-39	40-49	50-59	60 и старше
Все депутаты в том числе по фракциям: "Единая Россия" "Коммунистическая партия Российской Федерации" "Либерально- демократическая партия России" "Справедливая Россия" депутаты, не состо- ящие в депутатских фракциях	2014							
	22	19	3	-	2	7	9	4
	16	13	3	-	-	5	9	2
	1	1	-	-	-	-	-	1
	3	3	-	-	2	1	-	-
	1	1	-	-	-	-	-	1
	1	1	-	-	-	1	-	-
	Все депутаты в том числе по фракциям: "Единая Россия" "Коммунистическая партия Российской Федерации" "Либерально- демократическая партия России" "Справедливая Россия" депутаты, не состо- ящие в депутатских фракциях	2015						
22		19	3	-	2	5	10	5
16		13	3	-	-	4	9	3
1		1	-	-	-	-	-	1
3		3	-	-	2	1	-	-
1		1	-	-	-	-	-	1
1		1	-	-	-	-	1	-
Все депутаты в том числе по фракциям: "Единая Россия" "Коммунистическая партия Российской Федерации" "Либерально- демократическая партия России" "Справедливая Россия" депутаты, не состо- ящие в депутатских фракциях		2016						
	22	18	4	1	4	9	6	2
	18	15	3	-	4	7	6	1
	1	-	1	-	-	1	-	-
	2	2	-	1	-	1	-	-
	1	1	-	-	-	-	-	1
	3	3	-	-	1	1	1	-
	Все депутаты в том числе по фракциям: "Единая Россия" "Коммунистическая партия Российской Федерации" "Либерально- демократическая партия России" "Справедливая Россия" депутаты, не состо- ящие в депутатских фракциях	2017						
21		17	4	1	3	9	5	3
17		14	3	-	3	7	5	2
1		-	1	-	-	1	-	-
2		2	-	1	-	1	-	-
1		-	1	-	-	-	-	1
-		-	-	-	-	-	-	-



Земельная площадь

(по данным Управления Федеральной службы государственной регистрации, кадастра и картографии по Ямало-Ненецкому автономному округу)

на начало года

	2006	2007	2008	2009	2010	2011	2012	2013	2014	2015	2016	2017
Тыс. гектаров												
Всего земель	76925,0	76925,0	76925,0	76925,0	76925,0	76925,0	76925,0	76925,0	76925,0	76925,0	76925,0	76925,0
в том числе:												
сельскохозяйствен- ные угодья	200,7	200,7	200,8	200,8	200,8	200,8	200,8	200,6	200,8	223,6	223,6	223,6
лесные земли	20194,7	20167,9	20170,0	20170,0	20170,0	20170,0	20170,0	20169,9	20170,0	23145,8	23145,8	23145,8
поверхностные во- ды, включая болота	26529,7	26529,7	26529,7	26529,7	26529,7	26529,7	26529,7	13047,4	26529,7	28118,8	28118,8	28118,8
другие	29999,9	30026,7	30024,5	30024,5	30024,5	30024,5	30024,5	43507,1	30024,5	25436,9	25436,9	25436,9
В процентах к итогу												
Всего земель	100,0	100,0	100,0	100,0	100,0	100,0	100,0	100,0	100,0	100,0	100,0	100,0
в том числе:												
сельскохозяйствен- ные угодья	0,3	0,3	0,3	0,3	0,3	0,3	0,3	0,4	0,3	0,3	0,3	0,3
лесные земли	26,0	26,0	26,0	26,0	26,0	26,0	26,2	26,2	26,2	30,1	30,1	30,1
поверхностные во- ды, включая болота	34,0	34,0	34,0	34,0	34,0	34,0	34,5	16,9	34,5	36,6	36,6	36,6
другие	39,7	39,7	39,7	39,7	39,7	39,7	39,0	56,5	39,0	33,1	33,1	33,1

**Основные показатели, характеризующие воздействие хозяйственной деятельности
на окружающую среду¹⁾**

	1990	1991	1992	1993	1994	1995	1996	1997	1998
Число объектов, имевших выбросы загрязняющих веществ в атмосферу, единиц	103	129	150	151	128	113	123	118	109
Количество стационарных источников выбросов загрязняющих веществ, единиц	13926	18656	18030	18027	17058	20152	20890	22260	24962
Выбросы загрязняющих веществ в атмосферу от стационарных источников – всего, тыс. тонн	558,7	632,9	565,3	536,1	560,4	756,9	617,2	504,9	525,4
в том числе:									
твердые вещества	5,8	6,2	6,5	7,8	8,8	8,5	7,3	8,7	10,1
газообразные и жидкие вещества	552,9	626,7	558,8	528,3	551,6	748,4	610,0	496,2	515,3
из них:									
диоксид серы	5,8	7,7	8,1	6,6	2,6	2,7	2,9	3,4	3,2
оксид углерода	261,7	318,8	293,1	256,9	253,0	257,6	284,6	243,9	281,6
оксиды азота	137,8	148,4	113,7	90,9	51,6	53,7	50,4	44,1	45,0
углеводороды (без летучих органических соединений)	142,3	146,6	135,7	160,5	232,5	422,1	265,3	201,2	179,8
летучие органические соединения	5,2	5,1	7,7	13,4	11,8	12,2	6,7	3,4	5,6
Уловлено и обезврежено загрязняющих атмосферу веществ									
всего, тыс. тонн	0,1	0,4	0,7	0,5	0,4	1,6	0,9	0,9	0,9
в % к общим выбросам загрязняющих атмосферу веществ от стационарных источников	0,0	0,1	0,1	0,1	0,1	0,2	0,1	0,2	0,2

продолжение

	1999	2000	2001	2002	2003	2004	2005	2006	2007
Число объектов, имевших выбросы загрязняющих веществ в атмосферу, единиц	167	178	209	196	199	248	248	253	306
Количество стационарных источников выбросов загрязняющих веществ, единиц	25542	28958	33241	36109	36340	51570	46541	49942	33658
Выбросы загрязняющих веществ в атмосферу от стационарных источников – всего, тыс. тонн	539,6	575,9	586,6	725,5	913,8	1088,3	1105,3	1052,9	1094,7
в том числе:									
твердые вещества	11,4	12,0	15,8	31,5	32,8	54,6	53,5	47,5	54,8
газообразные и жидкие вещества	528,2	564,0	570,8	694,0	881,0	1033,7	1051,8	1005,4	1039,9
из них:									
диоксид серы	7,3	7,5	7,7	7,1	6,1	4,9	2,9	2,3	2,5
оксид углерода	280,5	297,7	326,2	427,8	466,9	682,1	658,8	605,3	628,4
оксиды азота	47,3	45,6	47,8	59,3	60,5	71,2	74,6	83,2	84,5
углеводороды (без летучих органических соединений)	191,5	208,7	177,8	196,7	345,5	272,9	308,9	306,1	314,7
летучие органические соединения	1,5	4,4	11,2	2,9	1,9	2,5	5,3	7,6	8,3
Уловлено и обезврежено загрязняющих атмосферу веществ									
всего, тыс. тонн	0,7	0,8	0,6	0,7	0,1	0,0	0,1	0,1	2,1
в % к общим выбросам загрязняющих атмосферу веществ от стационарных источников	0,1	0,1	0,1	0,1	0,0	0,0	0,0	0,0	0,2

¹⁾ До 2012г. – без учета данных по индивидуальным предпринимателям

ОХРАНА ОКРУЖАЮЩЕЙ СРЕДЫ

окончание

	2008	2009	2010	2011	2012	2013	2014	2015	2016
Число объектов, имевших выбросы загрязняющих веществ в атмосферу, единиц	315	357	397	417	428	437	462	490	440
Количество стационарных источников выбросов загрязняющих веществ, единиц	37005	41768	42876	48199	46767	48682	51960	52882	53938
Выбросы загрязняющих веществ в атмосферу от стационарных источников – всего, тыс. тонн	1123,8	972,1	885,9	834,3	980,0	750,8	580,2	632,2	749,3
в том числе:									
твердые вещества	58,7	48,0	41,2	34,7	43,2	20,8	15,5	16,8	23,5
газообразные и жидкие вещества	1065,1	924,1	844,7	799,7	936,8	730,0	564,7	615,4	725,8
из них:									
диоксид серы	3,7	2,4	2,1	1,7	2,2	1,9	2,0	2,6	6,6
оксид углерода	650,8	503,8	440,7	403,7	481,5	296,3	244,3	234,2	336,6
оксиды азота	81,0	65,2	72,8	79,1	81,5	85,2	73,9	74,2	81,1
углеводороды (без летучих органических соединений)	318,7	323,1	275,6	282,0	286,5	273,0	174,2	228,3	224,7
летучие органические соединения	9,4	28,6	52,6	32,6	82,5	70,4	69,0	74,6	76,3
Уловлено и обезврежено загрязняющих атмосферу веществ									
всего, тыс. тонн	4,6	0,0	1,3	0,1	0,0	0,1	0,8	0,4	0,3
в % к общим выбросам загрязняющих атмосферу веществ от стационарных источников	0,4	0,0	0,1	0,0	0,0	0,0	0,1	0,1	0,0

Государственные природные заповедники

на конец года

	1990	1991	1992	1993	1994	1995	1996	1997	1998	1999	2000	2001
Число государственных природных заповедников, единиц	1	1	1	1	1	1	2	2	2	2	2	2
Их площадь, тыс. га	631,3	631,3	631,3	631,3	631,3	631,3	1509,5	1509,5	1509,5	1509,5	1509,5	1509,5

окончание

	2002	2003	2004	2005	2006	2007	2008	2009	2010	2011	2012	2013
Число государственных природных заповедников, единиц	2	2	2	2	2	2	2	2	2	2	2	2
Их площадь, тыс. га	1509,5	1509,5	1509,5	1509,5	1509,5	1509,5	1509,5	1509,5	1509,5	1509,5	1509,5	1509,5

Особо охраняемые природные территории

на конец года

	2014	2015	2016
Число особо охраняемых природных территорий – всего, единиц	13	13	13
в том числе:			
федерального значения	5	5	2
из них государственные природные заповедники	2	2	2
регионального значения	8	8	11
местного значения	-	-	-
Площадь особо охраняемых природных территорий – всего, тыс. га	7964,4	7958,2	8033,5
в том числе:			
федерального значения	2421,5	2421,5	1509,5
из них государственные природные заповедники	1509,5	1509,5	1509,5
регионального значения	5543,0	5536,7	6524,0
местного значения	-	-	-

**Инвестиции в основной капитал, направленные на охрану окружающей среды
и рациональное использование природных ресурсов,
организаций (без субъектов малого предпринимательства и объема инвестиций
не наблюдаемых прямыми статистическими методами)**

	1990	1991	1992	1993	1994	1995	1996	1997
	Млн. рублей (до 1998г. – млрд. рублей)							
Инвестиции в основной капитал – всего	0,07	0,13	2,3	15,0	73,4	173,1	353,8	238,8
в том числе на:								
охрану и рациональное использование водных ресурсов	0,03	0,04	0,8	6,4	45,8	97,0	205,0	116,5
охрану атмосферного воздуха	0,0	0,01	0,1	1,2	0,3	1,0	0,7	-
охрану и рациональное использование земель	0,03	0,08	1,2	6,8	27,1	74,9	140,0	105,4
другие мероприятия	0,01	0,0	0,2	0,6	0,2	0,2	8,1	16,9
	В процентах к итогу							
Инвестиции в основной капитал – всего	100,0	100,0	100,0	100,0	100,0	100,0	100,0	100,0
в том числе на:								
охрану и рациональное использование водных ресурсов	44,9	31,8	33,5	42,6	62,4	56,0	57,9	48,8
охрану атмосферного воздуха	0,1	4,4	5,4	7,7	0,4	0,6	0,2	-
охрану и рациональное использование земель	41,3	61,7	54,2	45,0	36,9	43,3	39,6	44,1
другие мероприятия	13,7	2,1	6,9	4,7	0,3	0,1	2,3	7,1
	В процентах к предыдущему году							
Инвестиции в основной капитал – всего	...	109,8	66,8	54,5	95,8	92,5	105,7	60,8
в том числе на:								
охрану и рациональное использование водных ресурсов	...	77,8	70,4	69,3	140,4	83,1	109,3	51,2
охрану атмосферного воздуха	...	44,3р	81,4	78,2	4,3	153,0	36,9	-
охрану и рациональное использование земель	...	163,9	58,6	45,3	78,7	108,4	96,7	67,8
другие мероприятия	...	16,4	2,3р	36,7	6,8	35,0	19,3р	188,5

продолжение

	1998	1999	2000	2001	2002	2003	2004	2005	2006
Млн. рублей									
Инвестиции в основной капитал – всего	152,9	423,1	624,2	528,6	630,7	1247,3	426,7	793,5	1164,7
в том числе на:									
охрану и рациональное использование водных ресурсов	86,0	266,3	283,3	286,7	300,6	505,6	229,3	364,8	501,9
охрану атмосферного воздуха	-	-	-	0,6	2,0	7,4	0,4	0,8	-
охрану и рациональное использование земель	59,8	94,6	182,1	151,1	231,1	499,6	173,2	308,3	486,3
другие мероприятия	7,1	62,2	158,8	90,2	97,0	234,7	23,8	119,6	176,5
В процентах к итогу									
Инвестиции в основной капитал – всего	100,0	100,0	100,0	100,0	100,0	100,0	100,0	100,0	100,0
в том числе на:									
охрану и рациональное использование водных ресурсов	56,3	62,9	45,4	54,2	47,7	40,5	53,7	46,0	43,1
охрану атмосферного воздуха	-	-	0,0	0,1	0,3	0,6	0,1	0,1	-
охрану и рациональное использование земель	39,1	22,4	29,2	28,6	36,6	40,1	40,6	38,8	41,8
другие мероприятия	4,6	14,7	25,4	17,1	15,4	18,8	5,6	15,1	15,1
В процентах к предыдущему году									
Инвестиции в основной капитал – всего	64,9	188,4	104,7	74,0	111,1	166,9	31,0	173,4	127,3
в том числе на:									
охрану и рациональное использование водных ресурсов	74,9	2,1p	75,5	88,4	97,7	142,0	41,1	148,3	119,3
охрану атмосферного воздуха	-	-	-	-	3,1p	3,1p	4,6	191,7	-
охрану и рациональное использование земель	57,6	107,7	136,6	72,5	142,5	182,5	31,4	165,9	136,8
другие мероприятия	42,2	6p	181,1	49,6	100,2	2p	9,2	4,7p	127,9

ОХРАНА ОКРУЖАЮЩЕЙ СРЕДЫ

окончание

	2007	2008	2009	2010	2011	2012	2013	2014	2015	2016
Млн. рублей										
Инвестиции в основной капитал – всего	1360,7	2177,5	3941,9	3123,9	2294,0	1726,0	1082,4	3098,6	5470,6	7566,0
в том числе на:										
охрану и рациональное использование водных ресурсов	711,1	694,1	862,2	2239,4	2013,8	708,0	380,9	1612,5	1720,8	1446,5
охрану атмосферного воздуха	-	-	-	64,3	-	212,0	184,6	848,3	-	4032,3
охрану и рациональное использование земель	272,3	113,9	361,8	354,0	259,9	330,0	307,8	374,8	884,4	1956,1
другие мероприятия	377,2	1369,5	2717,9	466,2	20,3	476,0	209,1	263,0	2865,4	131,1
В процентах к итогу										
Инвестиции в основной капитал – всего	100,0	100,0	100,0	100,0	100,0	100,0	100,0	100,0	100,0	100,0
в том числе на:										
охрану и рациональное использование водных ресурсов	52,3	31,9	21,9	71,7	87,8	41,0	35,2	52,0	31,4	19,1
охрану атмосферного воздуха	-	-	-	2,1	-	12,3	17,1	27,4	-	53,3
охрану и рациональное использование земель	20,0	5,2	9,2	11,3	11,3	19,1	28,4	12,1	16,2	25,9
другие мероприятия	27,7	62,9	68,9	14,9	0,9	27,6	19,3	8,5	52,4	1,7
В процентах к предыдущему году										
Инвестиции в основной капитал – всего	99,6	135,1	187,4	70,3	67,2	72,1	60,1	2,7p	149,3	120,4
в том числе на:										
охрану и рациональное использование водных ресурсов	120,9	82,4	128,6	2,3p	82,3	33,7	51,5	4p	90,2	73,2
охрану атмосферного воздуха	-	-	-	-	-	-	83,4	4,4p	-	-
охрану и рациональное использование земель	47,8	35,3	3,3p	86,8	67,2	121,7	89,4	115,5	199,5	192,5
другие мероприятия	182,3	3,1p	2,1p	15,2	4,0	22,5p	42,1	119,3	9,2p	4,0

Ввод в действие мощностей по охране окружающей среды организациями (без субъектов малого предпринимательства)

	1990	1991	1992	1993	1994	1995	1996	1997	1998
Введено:									
сооружений для очистки сточных вод – всего, тыс. м ³ воды в сутки	22,00	0,37	6,35	0,40	0,13	28,96	1,00	-	40,03
в том числе:									
станций для очистки сточных вод	22,00	0,01	6,35	0,40	0,13	4,96	1,00	-	40,00
в том числе:									
для биологической очистки	22,00	0,01	6,35	0,40	0,08	4,60	1,00	-	40,00
для физико-химической очистки	-	-	-	-	-	-	-	-	-
для механической очистки	-	-	-	-	0,05	0,36	-	-	-
других сооружений для очистки сточных вод	-	0,36	-	-	-	24,00	-	-	0,03
систем оборотного водоснабжения, тыс. м ³ воды в сутки	-	-	-	-	-	-	-	-	-
установок по сбору нефти, мазута, мусора и других жидких и твердых отходов с акваторий рек, водоемов, портов и внутренних морей, единиц установок (производств) для утилизации и переработки отходов производства (исключая мусороперерабатывающие, мусоросжигательные заводы, предприятия и полигоны по утилизации, обезвреживанию и захоронению токсичных промышленных, бытовых и других отходов)	-	-	-	-	-	-	-	-	-
единиц	-	-	-	-	-	-	-	-	-
тыс. тонн в год	-	-	-	-	-	-	-	-	-
предприятий и полигонов по утилизации, обезвреживанию и захоронению токсичных промышленных, бытовых и других отходов	-	-	-	-	-	-	-	-	-
единиц	-	-	-	1	-	-	-	-	-
тыс. тонн в год	-	-	-	127,00	-	-	-	-	-
сооружений и установок для комплексной переработки минерального сырья, единиц	-	-	-	-	-	-	-	-	-

продолжение

	1999	2000	2001	2002	2003	2004	2005	2006	2007
Введено:									
сооружений для очистки сточных вод – всего, тыс. м ³ воды в сутки	40,00	0,44	-	-	0,30	0,19	0,47	8,50	1,50
в том числе:									
станций для очистки сточных вод	40,00	0,44	-	-	0,30	0,19	0,37	1,50	-
в том числе:									
для биологической очистки	40,00	0,44	-	-	0,30	0,19	-	0,13	-
для физико-химической очистки	-	-	-	-	-	-	0,12	0,47	-
для механической очистки	-	-	-	-	-	-	0,25	0,90	-
других сооружений для очистки сточных вод	-	-	-	-	-	-	0,10	7,00	1,50
систем оборотного водоснабжения, тыс. м ³ воды в сутки	-	-	1,20	4,30	-	-	-	-	-
установок по сбору нефти, мазута, мусора и других жидких и твердых отходов с акваторий рек, водоемов, портов и внутренних морей, единиц	-	-	-	-	-	-	2	1	-
установок (производств) для утилизации и переработки отходов производства (исключая мусороперерабатывающие, мусоросжигательные заводы, предприятия и полигоны по утилизации, обезвреживанию и захоронению токсичных промышленных, бытовых и других отходов)									
единиц	-	-	-	-	-	-	-	-	-
тыс. тонн в год	-	-	-	-	-	-	-	-	-
предприятий и полигонов по утилизации, обезвреживанию и захоронению токсичных промышленных, бытовых и других отходов									
единиц	-	-	1	-	-	-	2	1	-
тыс. тонн в год	-	-	15,10	-	-	-	63,90	5,10	-
сооружений и установок для комплексной переработки минерального сырья, единиц	-	-	-	-	-	-	-	-	-

окончание

	2008	2009	2010	2011	2012	2013	2014	2015	2016
Введено:									
сооружений для очистки сточных вод – всего, тыс. м ³ воды в сутки	-	1,82	33,65	3,75	-	4,00	0,20	1,90	3,12
в том числе:									
станций для очистки сточных вод	-	-	11,15	1,55	-	4,00	0,20	1,90	1,18
в том числе:									
для биологической очистки	-	-	11,15	1,07	-	4,00	-	1,90	1,00
для физико-химической очистки	-	-	-	0,48	-	-	-	-	-
для механической очистки	-	-	-	-	-	-	0,20	-	0,18
других сооружений для очистки сточных вод	-	1,82	22,50	2,20	-	-	-	-	1,94
систем оборотного водоснабжения, тыс. м ³ воды в сутки	-	-	-	-	-	-	-	-	-
установок по сбору нефти, мазута, мусора и других жидких и твердых отходов с акваторий рек, водоемов, портов и внутренних морей, единиц	-	-	-	8	-	-	1	-	-
установок (производств) для утилизации и переработки отходов производства (исключая мусороперерабатывающие, мусоросжигательные заводы, предприятия и полигоны по утилизации, обезвреживанию и захоронению токсичных промышленных, бытовых и других отходов)									
единиц	1	-	-	-	-	-	-	2	-
тыс. тонн в год	1,30	-	-	0,70	-	-	-	43,72	-
предприятий и полигонов по утилизации, обезвреживанию и захоронению токсичных промышленных, бытовых и других отходов									
единиц	-	-	1	-	-	-	-	1	-
тыс. тонн в год	-	-	60,80	-	-	-	-	6,90	-
сооружений и установок для комплексной переработки минерального сырья, единиц	-	-	-	-	-	-	1	6	-

НАСЕЛЕНИЕ



НАСЕЛЕНИЕ

ОСНОВНЫЕ ДЕМОГРАФИЧЕСКИЕ ПОКАЗАТЕЛИ

Основные демографические показатели

	1990	1991	1992	1993	1994	1995	1996	1997	1998
Численность населения на конец года – всего, тыс. человек	488,6	477,1	463,8	467,5	478,0	487,0	491,9	497,9	499,0
в том числе в возрасте:									
моложе трудоспособного	158,0	152,2	143,5	139,8	138,5	137,8	136,2	134,7	132,6
трудоспособном	318,9	311,7	305,6	311,2	321,2	329,9	335,6	342,3	345,1
старше трудоспособного	11,7	13,2	14,7	16,4	18,3	19,3	20,1	20,9	21,3
Коэффициент демографической нагрузки на конец года, промилле	532	531	518	502	488	476	466	454	446
Средний возраст населения на конец года, лет									
все население	26,6	27,1	27,5	27,9	28,4	28,6	28,7	29,1	29,5
мужчины	26,6	27,0	27,4	27,8	28,2	28,4	28,5	28,8	29,1
женщины	26,7	27,2	27,6	28,1	28,6	28,8	29,0	29,4	29,8
Ожидаемая продолжительность жизни при рождении, число лет									
все население	63,7	63,4	63,5	64,0	65,8	67,2
мужчины	58,5	58,2	58,4	59,1	61,1	62,8
женщины	70,0	70,1	69,8	69,7	71,3	72,3
Число родившихся									
всего, тыс. человек	8,0	7,1	6,1	5,7	6,3	6,3	6,2	6,2	6,4
на 1000 населения	16,4	14,7	13,0	12,2	13,3	13,1	12,8	12,5	12,8
Число умерших									
всего, тыс. человек	1,6	1,6	2,1	2,8	3,0	3,1	3,0	2,7	2,5
на 1000 населения	3,3	3,4	4,5	5,9	6,3	6,4	6,1	5,5	5,1
Число зарегистрированных браков									
всего, единиц	4684	4750	3529	4015	4375	4822	3959	4926	4456
на 1000 населения	9,6	9,8	7,5	8,6	9,3	10,0	8,1	10,0	8,9
Число зарегистрированных разводов									
всего, единиц	2760	3094	3015	3243	3630	3699	3337	3611	3501
на 1000 населения	5,6	6,4	6,4	7,0	7,7	7,7	6,8	7,3	7,0

НАСЕЛЕНИЕ

продолжение

	1999	2000	2001	2002	2003	2004	2005	2006	2007
Численность населения на конец года — всего, тыс. человек	496,3	498,3	503,1	508,6	510,8	514,6	517,4	521,6	524,0
в том числе в возрасте:									
моложе трудоспособного	129,2	127,6	127,9	125,6	120,7	116,2	113,5	111,7	111,9
трудоспособном	345,4	348,3	352,4	359,5	365,8	371,4	375,3	379,4	378,4
старше трудоспособного	21,7	22,4	22,9	23,5	24,4	27,0	28,5	30,6	33,6
Коэффициент демографической нагрузки на конец года, промилле	437	431	428	415	397	385	378	375	385
Средний возраст населения на конец года, лет									
все население	29,8	30,2	30,4	30,7	30,9	31,2	31,4	31,7	32,0
мужчины	29,5	29,9	30,1	30,4	30,5	30,8	31,0	31,2	31,4
женщины	30,2	30,6	30,8	31,1	31,3	31,7	31,9	32,2	32,5
Ожидаемая продолжительность жизни при рождении, число лет									
все население	67,0	66,7	65,8	66,8	66,5	67,5	67,6	68,0	69,1
мужчины	62,1	61,6	60,6	62,3	61,4	62,5	62,0	63,6	64,9
женщины	72,2	72,3	71,8	71,7	72,2	72,9	73,7	72,5	73,8
Число родившихся									
всего, тыс. человек	6,1	5,8	6,4	6,6	7,2	7,3	7,1	7,0	7,7
на 1000 населения	12,2	11,7	12,8	13,1	14,1	14,2	13,9	13,5	14,7
Число умерших									
всего, тыс. человек	2,6	2,8	3,0	2,9	3,1	3,0	3,1	3,0	2,9
на 1000 населения	5,2	5,6	6,1	5,8	6,1	5,8	6,0	5,8	5,6
Число зарегистрированных браков									
всего, единиц	4332	4171	4958	5024	5191	4457	4829	4756	5448
на 1000 населения	8,7	8,4	9,9	9,9	10,2	8,7	9,4	9,2	10,4
Число зарегистрированных разводов									
всего, единиц	3336	3541	3747	4267	4043	3437	3420	3642	3630
на 1000 населения	6,7	7,1	7,5	8,4	7,9	6,7	6,6	7,0	6,9

НАСЕЛЕНИЕ

окончание

	2008	2009	2010	2011	2012	2013	2014	2015	2016
Численность населения на конец года – всего, тыс. человек	523,0	524,1	524,9	536,6	541,6	539,7	540,0	534,1	536,0
в том числе в возрасте:									
моложе трудоспособного	113,1	114,8	115,7	117,0	119,8	122,5	124,7	127,1	129,0
трудоспособном	374,5	370,5	367,6	376,0	376,8	370,2	365,2	353,5	349,1
старше трудоспособного	35,4	38,8	41,6	43,5	45,0	46,9	50,0	53,5	58,0
Коэффициент демографической нагрузки на конец года, промилле	397	415	428	427	437	458	479	511	536
Средний возраст населения на конец года, лет									
все население	32,2	32,4	32,6	32,9	33,0	33,0	33,1	33,1	33,3
мужчины	31,6	31,8	32,0	32,4	32,4	32,4	32,5	32,5	32,6
женщины	32,7	33,0	33,3	33,5	33,5	33,5	33,7	33,8	34,0
Ожидаемая продолжительность жизни при рождении, число лет									
все население	69,1	69,8	70,1	70,2	70,7	71,2	71,9	71,7	72,1
мужчины	64,5	65,7	65,6	65,6	66,3	66,5	67,0	66,9	67,2
женщины	73,8	74,4	74,6	74,9	75,2	75,9	76,9	76,4	77,0
Число родившихся									
всего, тыс. человек	7,9	8,2	8,3	8,3	9,1	9,0	9,1	8,9	8,3
на 1000 населения	15,1	15,7	15,8	15,6	16,8	16,6	16,9	16,6	15,4
Число умерших									
всего, тыс. человек	3,0	2,9	2,9	2,9	2,9	2,8	2,8	2,8	2,8
на 1000 населения	5,7	5,6	5,5	5,4	5,4	5,1	5,1	5,3	5,3
Число зарегистрированных браков									
всего, единиц	4801	5111	5158	5573	5317	5204	5231	4764	4138
на 1000 населения	9,2	9,8	9,8	10,5	9,9	9,6	9,7	8,9	7,7
Число зарегистрированных разводов									
всего, единиц	3610	3487	3516	3498	3427	3148	3396	3083	3034
на 1000 населения	6,9	6,7	6,7	6,6	6,4	5,8	6,3	5,7	5,7

НАСЕЛЕНИЕ

ЧИСЛЕННОСТЬ И СОСТАВ НАСЕЛЕНИЯ

Численность населения

	1990	1991	1992	1993	1994	1995	1996	1997	1998
Численность населения на конец года									
всего, тыс. человек	488,6	477,1	463,8	467,5	478,0	487,0	491,9	497,9	499,0
городское	404,0	394,2	383,5	387,8	397,5	405,4	409,4	415,0	416,1
сельское	84,6	82,9	80,3	79,7	80,5	81,6	82,5	82,9	82,9
в процентах к общей численности									
городское	82,7	82,6	82,7	83,0	83,1	83,2	83,2	83,4	83,4
сельское	17,3	17,4	17,3	17,0	16,9	16,8	16,8	16,6	16,6
Среднегодовая численность населения									
всего, тыс. человек	488,9	482,9	470,5	465,6	472,8	482,5	489,5	494,9	498,5
городское	395,2	399,2	388,9	385,6	392,6	401,4	407,4	412,2	415,6
сельское	93,7	83,7	81,6	80,0	80,2	81,1	82,1	82,7	82,9
в процентах к общей численности									
городское	80,8	82,7	82,7	82,8	83,1	83,2	83,3	83,4	83,3
сельское	19,2	17,3	17,3	17,2	16,9	16,8	16,7	16,6	16,7

продолжение

	1999	2000	2001	2002	2003	2004	2005	2006	2007
Численность населения на конец года									
всего, тыс. человек	496,3	498,3	503,1	508,6	510,8	514,6	517,4	521,6	524,0
городское	413,4	415,1	419,2	424,0	425,5	435,8	438,5	442,3	444,1
сельское	82,9	83,2	83,9	84,6	85,3	78,7	78,8	79,4	79,9
в процентах к общей численности									
городское	83,3	83,3	83,3	83,4	83,3	84,7	84,8	84,8	84,7
сельское	16,7	16,7	16,7	16,6	16,7	15,3	15,2	15,2	15,3
Среднегодовая численность населения									
всего, тыс. человек	497,6	497,2	500,7	505,9	509,7	512,7	516,0	519,5	522,8
городское	414,7	414,2	417,1	421,7	424,8	430,7	437,2	440,4	443,2
сельское	82,9	83,0	83,6	84,2	84,9	82,0	78,8	79,1	79,6
в процентах к общей численности									
городское	83,3	83,3	83,3	83,4	83,3	84,0	84,7	84,8	84,8
сельское	16,7	16,7	16,7	16,6	16,7	16,0	15,3	15,2	15,2

окончание

	2008	2009	2010	2011	2012	2013	2014	2015	2016
Численность населения на конец года									
всего, тыс. человек	523,0	524,1	524,9	536,6	541,6	539,7	540,0	534,1	536,0
городское	442,9	443,7	445,1	455,9	453,7	452,6	452,6	446,9	448,8
сельское	80,1	80,4	79,8	80,7	87,9	87,1	87,4	87,2	87,2
в процентах к общей численности									
городское	84,7	84,7	84,8	85,0	83,8	83,9	83,8	83,7	83,7
сельское	15,3	15,3	15,2	15,0	16,2	16,1	16,2	16,3	16,3
Среднегодовая численность населения									
всего, тыс. человек	523,5	523,6	524,5	530,7	539,1	540,6	539,8	537,1	535,1
городское	443,5	443,3	444,4	450,5	454,8	453,1	452,6	449,8	447,9
сельское	80,0	80,3	80,1	80,2	84,3	87,5	87,2	87,3	87,2
в процентах к общей численности									
городское	84,7	84,7	84,7	84,9	84,4	83,8	83,8	83,7	83,7
сельское	15,3	15,3	15,3	15,1	15,6	16,2	16,2	16,3	16,3

НАСЕЛЕНИЕ

Распределение населения по национальностям
(по данным переписей населения)

на дату переписи

	1989			2002			2010		
	человек	в процентах к итогу	на 1000 населения	человек	в процентах к итогу	на 1000 населения	человек	в процентах к итогу	на 1000 населения
Все население	494844			507006			522904		
в том числе:									
население, указавшее национальную принадлежность	494803	100,0		499675	100,0		505387	100,0	
в том числе:									
аварцы	584	0,1	1,2	908	0,2	1,8
азербайджанцы	3418	0,7	6,9	8353	1,7	16,7	9291	1,8	18,4
армяне	1296	0,3	2,6	1554	0,3	3,1	1605	0,3	3,2
башкиры	6830	1,4	13,8	7932	1,6	15,9	8297	1,6	16,4
белорусы	12609	2,5	25,5	8989	1,8	18,0	6480	1,3	12,8
болгары	187	0,0	0,4	1025	0,2	2,1	814	0,2	1,6
грузины	633	0,1	1,3	656	0,1	1,3	544	0,1	1,1
даргинцы	496	0,1	1,0	767	0,2	1,5
ингуши	326	0,1	0,7	437	0,1	0,9
казахи	1386	0,3	2,8	1404	0,3	2,8	1532	0,3	3,0
киргизы	572	0,1	1,1	1815	0,4	3,6
коми	5746	1,2	11,6	6177	1,2	12,4	5141	1,0	10,2
коми-пермяки	380	0,1	0,8	205	0,0	0,4	129	0,0	0,3
кумыки	672	0,1	1,4	2613	0,5	5,2	4466	0,9	8,8
лезгины	504	0,1	1,0	1260	0,3	2,5	1879	0,4	3,7
манси	216	0,0	0,4	172	0,0	0,3	166	0,0	0,3
марийцы	1197	0,2	2,4	1815	0,4	3,6	2078	0,4	4,1
молдаване	5570	1,1	11,3	5400	1,1	10,8	4712	0,9	9,3
мордва	1979	0,4	4,0	1650	0,3	3,3	1257	0,2	2,5
немцы	3188	0,6	6,4	2584	0,5	5,2	1847	0,4	3,7
ненцы	20917	4,2	42,3	26435	5,3	52,9	29772	5,9	58,9
ногайцы	648	0,1	1,3	1708	0,3	3,4	3479	0,7	6,9
поляки	870	0,2	1,8	742	0,1	1,5	455	0,1	0,9
русские	292808	59,2	591,8	298359	59,7	597,1	312019	61,7	617,4
селькупы	1530	0,3	3,1	1797	0,4	3,6	1988	0,4	3,9
таджики	180	0,0	0,4	583	0,1	1,2	1482	0,3	2,9
татары	26431	5,3	53,4	27734	5,6	55,5	28509	5,6	56,4
татары сибирские	39	0,0	0,1	18	0,0	0,0
удмурты	809	0,2	1,6	809	0,2	1,6	583	0,1	1,2
узбеки	685	0,1	1,4	979	0,2	2,0	1775	0,4	3,5
украинцы	85022	17,2	171,8	66080	13,2	132,2	48985	9,7	96,9
ханты	7247	1,5	14,6	8760	1,8	17,5	9489	1,9	18,8
чеченцы	968	0,2	2,0	2222	0,4	4,4	2434	0,5	4,8
чуваша	3657	0,7	7,4	3730	0,7	7,5	3471	0,7	6,9
лица других национальностей	7220	1,5	14,6	5970	1,2	11,9	6781	1,3	13,4
население, не указавшее национальную принадлежность	41			7331			17517		

НАСЕЛЕНИЕ

Распределение населения по полу

на начало года

	1991	1992	1993	1994	1995	1996	1997	1998	1999
Все население									
всего, тыс. человек	488,6	477,1	463,8	467,5	478,0	487,0	491,9	497,9	499,0
в том числе:									
мужчины	252,8	245,6	239,5	240,8	246,1	250,1	251,7	254,1	254,0
женщины	235,8	231,5	224,3	226,7	231,9	236,9	240,2	243,8	245,0
в процентах к общей численности									
мужчины	51,7	51,5	51,6	51,5	51,5	51,4	51,2	51,0	50,9
женщины	48,3	48,5	48,4	48,5	48,5	48,6	48,8	49,0	49,1

продолжение

	2000	2001	2002	2003	2004	2005	2006	2007	2008
Все население									
всего, тыс. человек	496,3	498,3	503,1	508,6	510,8	514,6	517,4	521,6	524,0
в том числе:									
мужчины	251,6	251,8	253,5	255,5	256,2	257,7	258,6	260,2	260,8
женщины	244,7	246,5	249,6	253,1	254,7	256,9	258,8	261,4	263,2
в процентах к общей численности									
мужчины	50,7	50,5	50,4	50,2	50,2	50,1	50,0	49,9	49,8
женщины	49,3	49,5	49,6	49,8	49,8	49,9	50,0	50,1	50,2

окончание

	2009	2010	2011	2012	2013	2014	2015	2016	2017
Все население									
всего, тыс. человек	523,0	524,1	524,9	536,6	541,6	539,7	540,0	534,1	536,0
в том числе:									
мужчины	259,7	259,9	260,1	270,0	273,6	271,2	270,7	264,9	265,6
женщины	263,3	264,3	264,8	266,6	268,0	268,5	269,3	269,2	270,5
в процентах к общей численности									
мужчины	49,7	49,6	49,5	50,3	50,5	50,2	50,1	49,6	49,5
женщины	50,3	50,4	50,5	49,7	49,5	49,8	49,9	50,4	50,5

НАСЕЛЕНИЕ

Распределение численности населения по возрастным группам и полу

на начало года

	1991	1992	1993	1994	1995	1996	1997	1998	1999
Оба пола, тыс. человек									
Все население	488,6	477,1	463,8	467,5	478,0	487,0	491,9	497,9	499,0
в том числе в возрасте, лет:									
до 1 года	7,6	6,7	6,0	5,6	6,2	6,4	6,3	6,2	6,4
1-7	76,0	70,3	63,7	59,1	54,3	52,4	51,6	51,0	49,1
8-13	57,4	58,0	57,5	58,5	60,7	61,2	60,6	59,6	59,5
14-17	30,8	32,1	32,1	32,5	33,0	34,0	34,4	34,5	33,8
18-19	8,8	10,7	12,8	14,4	15,1	15,2	15,0	15,0	14,9
20-24	23,6	22,1	24,1	29,3	35,2	40,6	43,0	44,1	43,6
25-29	58,9	49,9	41,9	37,2	34,5	34,6	37,6	40,7	43,2
30-34	69,5	67,4	63,9	61,1	58,7	54,8	50,3	46,3	42,8
35-39	58,1	57,2	55,9	57,6	59,3	60,9	61,6	61,7	59,7
40-44	41,5	43,5	44,5	46,5	48,7	50,1	50,8	52,1	54,2
45-49	18,1	18,5	20,6	24,6	30,4	35,1	37,8	40,7	42,7
50-54	22,3	22,6	20,3	17,9	15,9	14,4	15,0	17,8	21,4
55-59	8,2	9,6	11,2	13,3	15,2	15,6	15,3	14,2	12,4
60-64	4,1	4,4	4,8	4,9	5,1	5,5	6,1	7,0	8,2
65-69	1,7	2,1	2,3	2,7	3,1	3,3	3,3	3,5	3,3
70 и старше	1,8	2,0	2,1	2,3	2,6	2,9	3,2	3,5	3,8
Из общей численности – население в возрасте:									
моложе трудоспособного	158,0	152,2	143,5	139,8	138,5	137,8	136,2	134,7	132,6
трудоспособном	318,9	311,7	305,6	311,2	321,2	329,9	335,6	342,3	345,1
старше трудоспособного	11,7	13,2	14,7	16,4	18,3	19,3	20,1	20,9	21,3
Коэффициент демографической нагрузки, промилле	532	531	518	502	488	476	466	454	446
Городское население	404,0	394,2	383,5	387,8	397,5	405,4	409,4	415,0	416,1
в том числе в возрасте, лет:									
до 1 года	5,8	5,2	4,4	4,4	4,8	4,9	4,8	4,9	5,0
1-7	61,8	56,7	50,9	46,7	42,9	41,2	40,4	40,0	38,5
8-13	46,9	47,4	47,0	48,0	49,8	50,2	49,7	48,7	48,2
14-17	25,7	26,6	26,5	26,8	27,1	27,9	28,1	28,4	28,0
18-19	7,5	9,0	10,8	12,1	12,7	12,8	12,6	12,6	12,5
20-24	19,7	18,7	20,8	25,4	30,4	34,8	36,6	37,4	36,9
25-29	48,3	40,7	34,3	31,0	29,4	29,7	32,4	35,2	37,2
30-34	58,0	56,2	53,2	50,9	48,9	45,8	42,0	38,8	36,1
35-39	49,2	48,3	47,2	48,6	50,0	51,5	52,0	52,1	50,4
40-44	35,6	37,3	38,0	39,7	41,6	42,7	43,3	44,5	46,1
45-49	15,3	15,7	17,6	21,1	26,2	30,3	32,6	35,0	36,8
50-54	18,8	19,1	17,2	15,1	13,4	12,2	12,8	15,3	18,5
55-59	6,4	7,7	9,2	11,1	12,8	13,1	12,9	11,9	10,4
60-64	2,9	3,2	3,5	3,6	3,8	4,1	4,7	5,5	6,6
65-69	1,1	1,4	1,6	1,9	2,2	2,4	2,3	2,5	2,3
70 и старше	0,9	1,0	1,2	1,3	1,5	1,7	2,1	2,3	2,6
Из общей численности – население в возрасте:									
моложе трудоспособного	128,5	123,3	115,8	112,7	111,5	110,9	109,4	108,2	106,3
трудоспособном	267,4	261,5	257,1	262,9	272,1	279,9	284,7	290,8	293,3
старше трудоспособного	8,0	9,4	10,6	12,2	13,8	14,6	15,3	16,0	16,5
Сельское население	84,6	82,9	80,3	79,7	80,5	81,6	82,5	82,9	82,9
в том числе в возрасте, лет:									
до 1 года	1,8	1,6	1,6	1,3	1,4	1,5	1,4	1,4	1,4
1-7	14,2	13,6	12,7	12,2	11,5	11,1	11,2	11,0	10,6
8-13	10,5	10,6	10,5	10,6	10,9	11,0	10,9	10,9	11,3
14-17	5,2	5,5	5,6	5,7	5,9	6,1	6,3	6,2	5,9
18-19	1,3	1,7	2,0	2,3	2,4	2,4	2,4	2,5	2,4
20-24	3,9	3,3	3,3	3,9	4,8	5,8	6,4	6,7	6,7
25-29	10,7	9,2	7,5	6,1	5,2	4,8	5,2	5,5	6,0
30-34	11,4	11,2	10,7	10,2	9,7	9,0	8,2	7,4	6,7
35-39	8,9	8,9	8,7	9,0	9,3	9,5	9,6	9,6	9,3
40-44	5,9	6,2	6,5	6,8	7,1	7,3	7,5	7,6	8,0
45-49	2,8	2,8	3,0	3,5	4,1	4,8	5,2	5,7	5,9
50-54	3,5	3,4	3,2	2,8	2,5	2,3	2,2	2,5	2,9
55-59	1,8	1,9	2,0	2,2	2,4	2,5	2,4	2,3	2,0
60-64	1,2	1,2	1,3	1,3	1,3	1,4	1,4	1,4	1,5
65-69	0,6	0,7	0,7	0,8	0,9	1,0	1,0	1,0	1,0
70 и старше	0,9	0,9	1,0	1,0	1,1	1,1	1,2	1,2	1,3
Из общей численности – население в возрасте:									
моложе трудоспособного	29,5	28,8	27,7	27,1	26,9	26,9	26,8	26,5	26,2
трудоспособном	51,4	50,2	48,5	48,3	49,1	50,0	50,9	51,6	51,9
старше трудоспособного	3,6	3,9	4,1	4,3	4,5	4,7	4,8	4,8	4,8

НАСЕЛЕНИЕ

продолжение

	2000	2001	2002	2003	2004	2005	2006	2007	2008
Оба пола, тыс. человек									
Все население	496,3	498,3	503,1	508,6	510,8	514,6	517,4	521,6	524,0
в том числе в возрасте, лет:									
до 1 года	6,1	5,9	6,3	6,5	7,1	7,2	7,2	7,1	7,7
1-7	47,2	46,3	46,3	46,0	45,8	46,5	47,8	48,6	49,3
8-13	58,4	55,8	53,1	51,0	47,4	43,6	41,7	41,6	41,5
14-17	33,6	35,3	37,8	40,6	42,1	40,1	36,0	31,7	29,0
18-19	14,4	13,9	13,3	12,9	14,5	18,0	20,0	19,1	16,5
20-24	42,3	41,8	40,7	39,6	39,7	41,4	43,7	47,5	48,4
25-29	45,2	46,9	47,9	47,9	48,0	47,9	48,4	49,2	50,1
30-34	40,4	40,2	42,8	45,9	46,7	47,7	48,5	49,5	49,5
35-39	56,4	52,4	48,9	45,7	43,5	42,3	42,3	43,6	45,1
40-44	54,9	56,5	57,9	58,3	56,5	53,8	50,4	47,1	43,9
45-49	43,8	45,2	46,6	48,0	49,9	51,0	52,7	54,1	54,5
50-54	26,1	30,3	32,9	35,9	37,3	38,1	38,9	40,0	42,0
55-59	10,9	10,3	11,1	13,3	15,9	19,7	22,2	23,8	26,0
60-64	9,1	9,6	9,4	8,5	7,4	6,8	6,4	7,1	8,6
65-69	3,3	3,5	3,8	4,1	4,8	5,7	6,1	6,2	5,9
70 и старше	4,0	4,2	4,3	4,4	4,3	4,8	5,1	5,4	5,9
Из общей численности – население в возрасте:									
моложе трудоспособного	129,2	127,6	127,9	125,6	120,7	116,2	113,5	111,7	111,9
трудоспособном	345,4	348,3	352,4	359,5	365,8	371,4	375,3	379,4	378,4
старше трудоспособного	21,7	22,4	22,9	23,5	24,4	27,0	28,5	30,6	33,6
Коэффициент демографической нагрузки, промилле	437	431	428	415	397	385	378	375	385
Городское население	413,4	415,1	419,2	424,0	425,5	435,8	438,5	442,3	444,1
в том числе в возрасте, лет:									
до 1 года	4,7	4,5	4,9	5,2	5,7	5,8	5,8	5,6	6,1
1-7	36,8	36,2	36,2	35,9	35,8	37,3	38,4	39,2	39,6
8-13	47,1	44,6	42,4	40,5	37,5	35,2	33,6	33,4	33,3
14-17	27,9	29,4	31,2	33,4	34,4	33,2	29,8	26,1	23,8
18-19	12,0	11,6	11,2	11,0	12,2	15,2	16,8	16,0	13,8
20-24	35,7	35,1	34,2	33,2	33,2	35,1	37,1	40,4	41,1
25-29	38,7	40,1	40,9	40,8	40,9	41,4	41,9	42,5	43,2
30-34	34,1	34,2	36,3	39,1	39,9	41,4	42,2	43,1	43,1
35-39	47,6	44,2	41,2	38,5	36,6	36,2	36,4	37,6	39,1
40-44	46,7	48,1	49,3	49,7	48,1	46,5	43,5	40,7	37,8
45-49	37,6	38,8	39,9	41,2	42,6	44,2	45,8	46,9	47,3
50-54	22,7	26,3	28,6	30,9	32,1	33,2	33,8	34,8	36,5
55-59	9,1	8,6	9,4	11,4	13,7	17,2	19,5	20,8	22,7
60-64	7,5	7,9	7,8	7,1	6,1	5,7	5,4	6,0	7,4
65-69	2,3	2,6	2,8	3,1	3,7	4,7	5,0	5,2	4,9
70 и старше	2,7	2,9	2,9	3,0	2,9	3,5	3,6	3,9	4,4
Из общей численности – население в возрасте:									
моложе трудоспособного	103,2	101,5	101,6	99,7	95,6	93,8	91,6	90,0	89,9
трудоспособном	293,3	296,1	299,6	305,7	310,4	319,7	323,3	326,8	325,9
старше трудоспособного	16,9	17,5	18,0	18,7	19,4	22,3	23,6	25,5	28,2
Сельское население	82,9	83,2	83,9	84,6	85,3	78,7	78,8	79,4	79,9
в том числе в возрасте, лет:									
до 1 года	1,4	1,3	1,4	1,3	1,4	1,4	1,4	1,4	1,6
1-7	10,4	10,1	10,2	10,1	9,9	9,2	9,4	9,5	9,7
8-13	11,3	11,2	10,7	10,5	9,9	8,3	8,1	8,2	8,2
14-17	5,7	5,9	6,6	7,2	7,7	6,9	6,2	5,6	5,3
18-19	2,4	2,3	2,1	1,9	2,3	2,9	3,2	3,1	2,8
20-24	6,6	6,6	6,5	6,4	6,5	6,3	6,6	7,1	7,3
25-29	6,4	6,8	7,0	7,1	7,1	6,5	6,5	6,6	6,8
30-34	6,2	6,1	6,5	6,7	6,8	6,3	6,4	6,4	6,4
35-39	8,8	8,2	7,6	7,2	6,9	6,1	6,0	6,0	6,0
40-44	8,3	8,5	8,6	8,6	8,3	7,3	6,9	6,5	6,1
45-49	6,2	6,5	6,7	6,9	7,3	6,8	7,0	7,1	7,3
50-54	3,5	4,0	4,4	4,9	5,2	4,9	5,0	5,2	5,4
55-59	1,8	1,7	1,7	1,9	2,2	2,4	2,8	3,0	3,4
60-64	1,6	1,7	1,6	1,4	1,3	1,1	1,0	1,1	1,2
65-69	1,0	1,0	1,0	1,0	1,1	1,0	1,1	1,0	1,0
70 и старше	1,3	1,4	1,4	1,4	1,4	1,4	1,4	1,4	1,5
Из общей численности – население в возрасте:									
моложе трудоспособного	26,1	26,1	26,3	25,9	25,0	22,3	21,9	21,7	22,0
трудоспособном	52,0	52,2	52,8	53,8	55,3	51,7	52,0	52,6	52,5
старше трудоспособного	4,8	4,9	4,8	4,8	4,9	4,7	4,9	5,1	5,4

НАСЕЛЕНИЕ

продолжение

	2009	2010	2011	2012	2013	2014	2015	2016	2017
Оба пола, тыс. человек									
Все население	523,0	524,1	524,9	536,6	541,6	539,7	540,0	534,1	536,0
в том числе в возрасте, лет:									
до 1 года	7,9	8,1	8,0	8,3	9,1	9,0	9,2	9,2	8,5
1-7	50,3	51,7	52,9	53,9	55,2	57,0	58,9	60,2	61,4
8-13	41,0	40,6	40,8	41,3	41,8	42,8	43,3	44,3	45,4
14-17	27,2	27,2	27,5	27,6	27,4	26,9	26,7	26,7	26,7
18-19	14,9	13,0	11,0	10,8	11,1	11,6	11,4	10,6	10,6
20-24	47,2	44,5	41,2	37,0	32,4	29,1	28,0	26,9	27,6
25-29	50,6	51,1	52,0	54,3	55,6	53,0	49,4	44,4	39,2
30-34	49,9	49,8	50,7	52,7	54,7	55,3	56,0	54,9	55,2
35-39	46,2	47,4	48,1	50,6	51,3	51,5	51,6	51,2	51,3
40-44	41,9	41,1	41,1	44,0	46,1	46,9	48,0	47,8	48,6
45-49	53,2	51,0	48,0	46,7	44,5	42,4	41,5	40,9	41,7
50-54	44,0	45,9	47,9	50,9	51,5	50,2	48,0	44,9	42,2
55-59	27,1	28,7	29,7	31,1	32,4	34,3	36,2	38,2	40,1
60-64	10,2	12,6	14,6	15,6	16,3	16,9	18,1	19,3	21,0
65-69	5,1	4,5	4,2	4,5	5,1	5,9	7,1	8,2	9,4
70 и старше	6,3	6,8	7,2	7,3	7,1	6,8	6,6	6,6	7,0
Из общей численности – население в возрасте:									
моложе трудоспособного	113,1	114,8	115,7	117,0	119,8	122,5	124,7	127,1	129,0
трудоспособном	374,5	370,5	367,6	376,0	376,8	370,2	365,2	353,5	349,1
старше трудоспособного	35,4	38,8	41,6	43,5	45,0	46,9	50,0	53,5	58,0
Коэффициент демографической нагрузки, промилле	397	415	428	427	437	458	479	511	536
Городское население	442,9	443,7	445,1	455,9	453,7	452,6	452,6	446,9	448,8
в том числе в возрасте, лет:									
до 1 года	6,2	6,4	6,5	6,7	7,2	7,1	7,4	7,3	6,7
1-7	40,4	41,4	42,4	43,3	43,7	45,1	46,8	48,0	49,1
8-13	32,9	32,5	32,7	33,2	33,1	34,0	34,4	35,3	36,3
14-17	22,2	22,0	22,2	22,3	21,7	21,4	21,2	21,1	21,2
18-19	12,2	10,6	9,0	8,8	9,1	9,5	9,3	8,4	8,3
20-24	39,9	37,5	34,6	31,2	26,9	24,1	23,0	21,8	22,1
25-29	43,7	44,0	44,9	47,0	47,5	45,4	42,1	37,7	33,3
30-34	43,6	43,7	44,4	46,2	47,3	47,9	48,5	47,5	47,9
35-39	40,1	41,3	42,0	44,3	44,3	44,8	45,0	44,6	44,6
40-44	36,0	35,3	35,5	38,0	39,5	40,3	41,4	41,3	42,2
45-49	46,1	44,2	41,6	40,5	38,0	36,2	35,4	34,9	35,7
50-54	38,3	39,9	41,6	44,4	44,3	43,1	41,2	38,5	36,2
55-59	23,5	24,9	25,8	27,0	27,7	29,3	30,9	32,5	34,2
60-64	8,8	11,0	12,7	13,5	13,8	14,3	15,2	16,2	17,7
65-69	4,2	3,7	3,5	3,8	4,2	4,9	5,8	6,8	7,7
70 и старше	4,8	5,2	5,7	5,8	5,5	5,2	5,1	5,0	5,4
Из общей численности – население в возрасте:									
моложе трудоспособного	90,7	91,9	93,0	94,0	94,6	97,1	99,1	101,2	103,0
трудоспособном	322,4	318,9	316,8	324,9	321,5	316,5	311,8	301,1	297,3
старше трудоспособного	29,8	32,9	35,4	37,0	37,6	39,0	41,6	44,6	48,5
Сельское население	80,1	80,4	79,8	80,7	87,9	87,1	87,4	87,2	87,2
в том числе в возрасте, лет:									
до 1 года	1,7	1,7	1,4	1,6	1,9	1,9	1,9	1,9	1,7
1-7	10,0	10,2	10,4	10,6	11,5	11,8	12,1	12,2	12,3
8-13	8,2	8,1	8,1	8,1	8,7	8,8	8,9	9,0	9,1
14-17	5,0	5,2	5,3	5,3	5,6	5,5	5,6	5,5	5,5
18-19	2,7	2,3	2,0	1,9	2,0	2,0	2,1	2,2	2,3
20-24	7,3	7,1	6,6	5,9	5,5	5,0	5,0	5,1	5,5
25-29	6,9	7,1	7,1	7,3	8,1	7,6	7,2	6,7	5,9
30-34	6,3	6,2	6,3	6,5	7,4	7,4	7,5	7,4	7,3
35-39	6,1	6,1	6,1	6,3	6,9	6,7	6,7	6,6	6,7
40-44	5,8	5,8	5,6	6,0	6,6	6,6	6,6	6,5	6,4
45-49	7,1	6,8	6,4	6,2	6,5	6,2	6,1	5,9	6,0
50-54	5,8	6,0	6,3	6,5	7,3	7,1	6,8	6,4	6,0
55-59	3,5	3,8	3,9	4,1	4,7	5,0	5,4	5,6	5,8
60-64	1,4	1,6	1,9	2,1	2,5	2,7	2,9	3,1	3,3
65-69	0,9	0,8	0,7	0,7	0,9	1,0	1,2	1,4	1,6
70 и старше	1,5	1,6	1,6	1,6	1,6	1,6	1,6	1,6	1,6
Из общей численности – население в возрасте:									
моложе трудоспособного	22,4	22,9	22,8	23,0	25,1	25,5	25,6	25,9	26,0
трудоспособном	52,1	51,6	50,8	51,1	55,3	53,7	53,4	52,4	51,8
старше трудоспособного	5,6	5,9	6,3	6,5	7,5	7,9	8,4	8,9	9,5

НАСЕЛЕНИЕ

продолжение

	1991	1992	1993	1994	1995	1996	1997	1998	1999
Оба пола, в процентах к итогу									
Все население	100,0	100,0	100,0	100,0	100,0	100,0	100,0	100,0	100,0
в том числе в возрасте, лет:									
до 1 года	1,6	1,4	1,3	1,2	1,3	1,3	1,3	1,2	1,3
1-7	15,5	14,8	13,8	12,6	11,4	10,7	10,5	10,3	9,8
8-13	11,7	12,2	12,4	12,5	12,7	12,6	12,3	12,0	11,9
14-17	6,3	6,7	6,9	6,9	6,9	7,0	7,0	6,9	6,8
18-19	1,8	2,2	2,8	3,1	3,2	3,1	3,0	3,0	3,0
20-24	4,8	4,6	5,2	6,3	7,4	8,3	8,8	8,8	8,7
25-29	12,1	10,5	9,0	8,0	7,2	7,1	7,6	8,2	8,6
30-34	14,2	14,1	13,8	13,1	12,3	11,3	10,2	9,3	8,6
35-39	11,9	12,0	12,0	12,3	12,4	12,5	12,5	12,4	11,9
40-44	8,5	9,1	9,6	9,9	10,2	10,3	10,3	10,5	10,9
45-49	3,7	3,9	4,4	5,3	6,3	7,2	7,7	8,2	8,6
50-54	4,6	4,7	4,4	3,8	3,3	3,0	3,1	3,6	4,3
55-59	1,7	2,0	2,4	2,8	3,2	3,2	3,1	2,8	2,5
60-64	0,8	0,9	1,0	1,0	1,1	1,1	1,2	1,4	1,6
65-69	0,4	0,4	0,5	0,6	0,6	0,7	0,7	0,7	0,7
70 и старше	0,4	0,4	0,5	0,5	0,5	0,6	0,7	0,7	0,8
Из общей численности – население в возрасте:									
моложе трудоспособного	32,3	31,9	30,9	29,9	29,0	28,3	27,7	27,0	26,6
трудоспособном	65,3	65,3	65,9	66,6	67,2	67,7	68,2	68,8	69,2
старше трудоспособного	2,4	2,8	3,2	3,5	3,8	4,0	4,1	4,2	4,3
Городское население	100,0	100,0	100,0	100,0	100,0	100,0	100,0	100,0	100,0
в том числе в возрасте, лет:									
до 1 года	1,4	1,3	1,1	1,1	1,2	1,2	1,2	1,2	1,2
1-7	15,3	14,4	13,2	12,1	10,8	10,2	9,8	9,7	9,3
8-13	11,6	12,0	12,3	12,4	12,5	12,4	12,1	11,7	11,6
14-17	6,3	6,7	6,9	6,9	6,8	6,9	6,9	6,8	6,7
18-19	1,8	2,3	2,8	3,1	3,2	3,2	3,1	3,0	3,0
20-24	4,9	4,7	5,4	6,6	7,6	8,6	8,9	9,0	8,9
25-29	12,0	10,3	9,0	8,0	7,4	7,3	7,9	8,5	8,9
30-34	14,4	14,3	13,9	13,1	12,3	11,3	10,3	9,4	8,7
35-39	12,2	12,3	12,3	12,5	12,6	12,7	12,7	12,5	12,1
40-44	8,8	9,4	9,9	10,2	10,5	10,5	10,6	10,7	11,1
45-49	3,8	4,0	4,6	5,4	6,6	7,5	8,0	8,4	8,8
50-54	4,7	4,9	4,5	3,9	3,4	3,0	3,1	3,7	4,4
55-59	1,6	2,0	2,4	2,9	3,2	3,2	3,1	2,9	2,5
60-64	0,7	0,8	0,9	0,9	0,9	1,0	1,1	1,3	1,6
65-69	0,3	0,4	0,4	0,5	0,6	0,6	0,6	0,6	0,6
70 и старше	0,2	0,2	0,3	0,3	0,4	0,4	0,5	0,6	0,6
Из общей численности – население в возрасте:									
моложе трудоспособного	31,8	31,3	30,2	29,1	28,0	27,3	26,7	26,1	25,5
трудоспособном	66,2	66,3	67,0	67,8	68,5	69,0	69,5	70,1	70,5
старше трудоспособного	2,0	2,4	2,8	3,1	3,5	3,6	3,7	3,8	4,0
Сельское население	100,0	100,0	100,0	100,0	100,0	100,0	100,0	100,0	100,0
в том числе в возрасте, лет:									
до 1 года	2,1	1,9	2,0	1,6	1,7	1,8	1,7	1,7	1,7
1-7	16,7	16,5	15,9	15,4	14,2	13,6	13,5	13,3	12,7
8-13	12,5	12,8	13,0	13,3	13,5	13,5	13,2	13,1	13,6
14-17	6,1	6,6	7,0	7,2	7,3	7,5	7,6	7,4	7,1
18-19	1,6	2,0	2,5	2,9	3,0	3,0	2,9	3,0	2,9
20-24	4,6	4,0	4,1	4,9	6,0	7,1	7,8	8,0	8,1
25-29	12,6	11,1	9,4	7,7	6,4	5,9	6,3	6,6	7,2
30-34	13,5	13,5	13,4	12,8	12,1	11,1	10,0	8,9	8,1
35-39	10,5	10,8	10,8	11,2	11,6	11,6	11,6	11,6	11,2
40-44	7,0	7,5	8,1	8,5	8,8	9,0	9,1	9,2	9,7
45-49	3,3	3,4	3,7	4,3	5,2	5,8	6,3	6,9	7,2
50-54	4,1	4,1	3,9	3,5	3,1	2,8	2,7	3,0	3,5
55-59	2,1	2,3	2,5	2,8	2,9	3,0	2,9	2,8	2,4
60-64	1,4	1,5	1,6	1,6	1,7	1,7	1,7	1,8	1,9
65-69	0,7	0,8	0,9	1,0	1,1	1,2	1,2	1,2	1,2
70 и старше	1,1	1,1	1,2	1,3	1,3	1,4	1,4	1,4	1,5
Из общей численности – население в возрасте:									
моложе трудоспособного	34,9	34,7	34,5	34,1	33,4	33,0	32,5	31,9	31,6
трудоспособном	60,8	60,6	60,4	60,6	61,0	61,2	61,7	62,2	62,6
старше трудоспособного	4,3	4,7	5,1	5,3	5,6	5,8	5,8	5,8	5,8

НАСЕЛЕНИЕ

продолжение

	2000	2001	2002	2003	2004	2005	2006	2007	2008
Оба пола, в процентах к итогу									
Все население	100,0	100,0	100,0	100,0	100,0	100,0	100,0	100,0	100,0
в том числе в возрасте, лет:									
до 1 года	1,2	1,2	1,2	1,3	1,4	1,4	1,4	1,4	1,5
1-7	9,5	9,3	9,2	9,0	9,0	9,0	9,2	9,3	9,4
8-13	11,8	11,2	10,6	10,0	9,3	8,5	8,1	8,0	7,9
14-17	6,8	7,1	7,5	8,0	8,2	7,8	6,9	6,1	5,5
18-19	2,9	2,8	2,6	2,5	2,8	3,5	3,9	3,7	3,2
20-24	8,5	8,4	8,1	7,8	7,8	8,0	8,4	9,1	9,2
25-29	9,1	9,4	9,5	9,4	9,4	9,3	9,4	9,4	9,6
30-34	8,1	8,1	8,5	9,0	9,1	9,3	9,4	9,5	9,4
35-39	11,4	10,5	9,7	9,0	8,5	8,2	8,2	8,4	8,6
40-44	11,1	11,3	11,5	11,5	11,1	10,5	9,7	9,0	8,4
45-49	8,8	9,1	9,3	9,4	9,8	9,9	10,2	10,4	10,4
50-54	5,3	6,1	6,5	7,0	7,3	7,4	7,5	7,7	8,0
55-59	2,2	2,1	2,2	2,6	3,1	3,8	4,3	4,6	5,0
60-64	1,8	1,9	1,9	1,7	1,5	1,3	1,2	1,4	1,6
65-69	0,7	0,7	0,7	0,8	0,9	1,1	1,2	1,2	1,1
70 и старше	0,8	0,8	0,9	0,9	0,8	0,9	1,0	1,0	1,1
Из общей численности – население в возрасте:									
моложе трудоспособного	26,0	25,6	25,4	24,7	23,6	22,6	21,9	21,4	21,4
трудоспособном	69,6	69,9	70,0	70,7	71,6	72,2	72,5	72,7	72,2
старше трудоспособного	4,4	4,5	4,6	4,6	4,8	5,2	5,5	5,9	6,4
Городское население	100,0	100,0	100,0	100,0	100,0	100,0	100,0	100,0	100,0
в том числе в возрасте, лет:									
до 1 года	1,1	1,1	1,1	1,2	1,3	1,3	1,3	1,3	1,4
1-7	8,9	8,7	8,6	8,4	8,4	8,6	8,8	8,9	8,9
8-13	11,4	10,7	10,1	9,5	8,8	8,1	7,7	7,5	7,5
14-17	6,7	7,1	7,4	7,9	8,1	7,6	6,8	5,9	5,4
18-19	2,9	2,8	2,7	2,6	2,9	3,5	3,8	3,6	3,1
20-24	8,6	8,5	8,2	7,8	7,8	8,1	8,5	9,1	9,3
25-29	9,4	9,7	9,8	9,6	9,6	9,5	9,6	9,6	9,7
30-34	8,3	8,2	8,7	9,2	9,4	9,5	9,6	9,8	9,7
35-39	11,5	10,7	9,8	9,1	8,6	8,3	8,3	8,5	8,8
40-44	11,3	11,6	11,8	11,7	11,3	10,7	9,9	9,2	8,5
45-49	9,1	9,3	9,5	9,7	10,0	10,1	10,4	10,6	10,6
50-54	5,5	6,3	6,8	7,3	7,5	7,6	7,7	7,9	8,2
55-59	2,2	2,1	2,2	2,7	3,2	4,0	4,4	4,7	5,1
60-64	1,8	1,9	1,9	1,7	1,4	1,3	1,2	1,4	1,7
65-69	0,6	0,6	0,7	0,7	0,9	1,1	1,1	1,2	1,1
70 и старше	0,7	0,7	0,7	0,7	0,7	0,8	0,8	0,9	1,0
Из общей численности – население в возрасте:									
моложе трудоспособного	25,0	24,5	24,2	23,5	22,5	21,5	20,9	20,3	20,2
трудоспособном	70,9	71,3	71,5	72,1	73,0	73,4	73,7	73,9	73,4
старше трудоспособного	4,1	4,2	4,3	4,4	4,6	5,1	5,4	5,8	6,4
Сельское население	100,0	100,0	100,0	100,0	100,0	100,0	100,0	100,0	100,0
в том числе в возрасте, лет:									
до 1 года	1,6	1,6	1,7	1,6	1,7	1,8	1,8	1,8	2,0
1-7	12,6	12,2	12,1	11,8	11,6	11,7	11,9	12,0	12,1
8-13	13,7	13,4	12,7	12,5	11,6	10,6	10,3	10,3	10,3
14-17	6,9	7,1	7,8	8,5	9,0	8,7	7,8	7,1	6,6
18-19	2,8	2,8	2,6	2,3	2,7	3,6	4,1	3,9	3,5
20-24	8,0	8,0	7,8	7,6	7,6	7,9	8,4	9,0	9,2
25-29	7,8	8,2	8,4	8,3	8,3	8,2	8,3	8,3	8,5
30-34	7,5	7,3	7,7	8,0	8,0	8,0	8,1	8,1	8,0
35-39	10,6	9,8	9,1	8,5	8,1	7,8	7,5	7,6	7,5
40-44	10,0	10,2	10,2	10,2	9,8	9,3	8,7	8,1	7,6
45-49	7,5	7,8	8,0	8,1	8,5	8,6	8,8	9,0	9,1
50-54	4,2	4,8	5,2	5,8	6,1	6,3	6,4	6,6	6,8
55-59	2,2	2,0	2,0	2,2	2,6	3,1	3,5	3,8	4,2
60-64	1,9	2,0	1,9	1,7	1,5	1,4	1,3	1,4	1,5
65-69	1,2	1,2	1,2	1,2	1,2	1,3	1,3	1,3	1,2
70 и старше	1,5	1,6	1,6	1,7	1,7	1,7	1,8	1,8	1,9
Из общей численности – население в возрасте:									
моложе трудоспособного	31,4	31,4	31,3	30,7	29,4	28,4	27,8	27,4	27,6
трудоспособном	62,8	62,7	62,9	63,6	64,9	65,6	66,0	66,3	65,7
старше трудоспособного	5,8	5,9	5,8	5,7	5,8	6,0	6,2	6,4	6,7

НАСЕЛЕНИЕ

продолжение

	2009	2010	2011	2012	2013	2014	2015	2016	2017
Оба пола, в процентах к итогу									
Все население	100,0	100,0	100,0	100,0	100,0	100,0	100,0	100,0	100,0
в том числе в возрасте, лет:									
до 1 года	1,5	1,6	1,5	1,5	1,7	1,7	1,7	1,7	1,6
1-7	9,6	9,9	10,1	10,1	10,2	10,6	10,9	11,3	11,5
8-13	7,8	7,7	7,8	7,7	7,7	7,9	8,0	8,3	8,5
14-17	5,2	5,2	5,3	5,1	5,1	5,0	5,0	5,0	5,0
18-19	2,8	2,5	2,1	2,0	2,0	2,1	2,1	2,0	2,0
20-24	9,0	8,5	7,8	6,9	6,0	5,4	5,2	5,0	5,2
25-29	9,7	9,7	9,9	10,1	10,3	9,8	9,1	8,3	7,3
30-34	9,5	9,5	9,7	9,8	10,1	10,3	10,4	10,3	10,3
35-39	8,8	9,0	9,2	9,4	9,5	9,5	9,6	9,6	9,6
40-44	8,0	7,8	7,8	8,2	8,5	8,7	8,9	9,0	9,1
45-49	10,2	9,7	9,1	8,7	8,2	7,9	7,7	7,6	7,8
50-54	8,4	8,8	9,1	9,5	9,5	9,3	8,9	8,4	7,9
55-59	5,2	5,5	5,7	5,8	6,0	6,4	6,7	7,1	7,5
60-64	1,9	2,4	2,8	2,9	3,0	3,1	3,3	3,6	3,9
65-69	1,0	0,9	0,8	0,8	0,9	1,1	1,3	1,5	1,7
70 и старше	1,2	1,3	1,4	1,4	1,3	1,3	1,2	1,2	1,3
Из общей численности – население в возрасте:									
моложе трудоспособного	21,6	21,9	22,0	21,8	22,1	22,7	23,1	23,8	24,1
трудоспособном	71,6	70,7	70,0	70,1	69,6	68,6	67,6	66,2	65,1
старше трудоспособного	6,8	7,4	7,9	8,1	8,3	8,7	9,3	10,0	10,8
Городское население	100,0	100,0	100,0	100,0	100,0	100,0	100,0	100,0	100,0
в том числе в возрасте, лет:									
до 1 года	1,4	1,4	1,5	1,5	1,6	1,6	1,6	1,6	1,5
1-7	9,1	9,3	9,5	9,5	9,6	10,0	10,3	10,7	10,9
8-13	7,4	7,3	7,4	7,3	7,3	7,5	7,6	7,9	8,1
14-17	5,0	5,0	5,0	4,9	4,8	4,7	4,7	4,7	4,7
18-19	2,8	2,4	2,0	1,9	2,0	2,1	2,1	1,9	1,8
20-24	9,0	8,4	7,8	6,8	5,9	5,3	5,1	4,9	4,9
25-29	9,9	9,9	10,1	10,3	10,5	10,0	9,3	8,4	7,4
30-34	9,8	9,8	10,0	10,1	10,4	10,6	10,7	10,6	10,7
35-39	9,1	9,3	9,4	9,7	9,8	9,9	9,9	10,0	9,9
40-44	8,1	8,0	8,0	8,3	8,7	8,9	9,1	9,3	9,4
45-49	10,4	10,0	9,3	8,9	8,4	8,0	7,8	7,8	8,0
50-54	8,6	9,0	9,3	9,7	9,8	9,5	9,1	8,6	8,1
55-59	5,3	5,6	5,8	5,9	6,1	6,5	6,8	7,3	7,6
60-64	2,0	2,5	2,9	3,0	3,0	3,2	3,4	3,6	4,0
65-69	0,9	0,8	0,8	0,8	0,9	1,1	1,3	1,5	1,7
70 и старше	1,1	1,2	1,4	1,3	1,2	1,1	1,1	1,1	1,2
Из общей численности – население в возрасте:									
моложе трудоспособного	20,5	20,7	20,9	20,6	20,9	21,4	21,9	22,7	22,9
трудоспособном	72,8	71,9	71,2	71,3	70,9	69,9	68,9	67,4	66,2
старше трудоспособного	6,7	7,4	7,9	8,1	8,3	8,6	9,2	10,0	10,8
Сельское население	100,0	100,0	100,0	100,0	100,0	100,0	100,0	100,0	100,0
в том числе в возрасте, лет:									
до 1 года	2,1	2,2	1,8	2,0	2,2	2,2	2,1	2,2	2,0
1-7	12,4	12,7	13,1	13,1	13,1	13,6	13,8	14,0	14,1
8-13	10,2	10,1	10,2	10,1	9,9	10,2	10,1	10,3	10,5
14-17	6,3	6,5	6,6	6,6	6,4	6,3	6,4	6,3	6,2
18-19	3,3	2,9	2,5	2,4	2,3	2,3	2,4	2,5	2,7
20-24	9,1	8,8	8,3	7,3	6,3	5,7	5,8	5,9	6,3
25-29	8,7	8,8	8,9	9,1	9,2	8,8	8,2	7,7	6,8
30-34	7,9	7,7	7,8	8,0	8,5	8,5	8,6	8,5	8,4
35-39	7,6	7,6	7,7	7,8	7,9	7,7	7,6	7,6	7,6
40-44	7,3	7,2	7,0	7,4	7,5	7,6	7,5	7,4	7,4
45-49	8,8	8,4	8,0	7,7	7,4	7,1	7,0	6,8	6,9
50-54	7,2	7,5	7,9	8,1	8,3	8,2	7,8	7,4	6,9
55-59	4,4	4,7	4,9	5,0	5,3	5,8	6,1	6,5	6,7
60-64	1,7	2,0	2,4	2,6	2,9	3,1	3,3	3,6	3,8
65-69	1,1	1,0	0,9	0,9	1,0	1,2	1,4	1,6	1,9
70 и старше	1,9	1,9	2,0	1,9	1,9	1,8	1,8	1,8	1,8
Из общей численности – население в возрасте:									
моложе трудоспособного	28,0	28,5	28,5	28,6	28,6	29,2	29,3	29,7	29,8
трудоспособном	65,1	64,1	63,6	63,4	62,9	61,7	61,1	60,1	59,3
старше трудоспособного	6,9	7,4	7,8	8,1	8,5	9,1	9,6	10,3	10,8

НАСЕЛЕНИЕ

продолжение

	1991	1992	1993	1994	1995	1996	1997	1998	1999
Мужчины, тыс. человек									
Все население	252,8	245,6	239,5	240,8	246,1	250,1	251,7	254,1	254,0
в том числе в возрасте, лет:									
до 1 года	4,1	3,5	3,1	2,9	3,1	3,3	3,2	3,1	3,3
1-7	39,2	36,4	33,1	30,7	28,2	27,0	26,7	26,4	25,2
8-13	29,2	29,4	29,1	29,6	30,9	31,2	31,0	30,7	30,8
14-17	15,9	16,5	16,4	16,5	16,7	17,1	17,2	17,1	16,9
18-19	4,5	5,4	6,5	7,2	7,4	7,5	7,4	7,4	7,3
20-24	10,6	9,9	12,0	15,4	19,1	21,8	22,5	22,7	22,3
25-29	31,9	26,6	22,0	19,2	17,5	17,5	19,4	21,4	22,7
30-34	36,7	35,6	34,0	32,4	31,2	29,2	26,6	24,2	22,1
35-39	30,5	29,8	29,2	30,0	30,9	31,8	32,1	32,1	30,9
40-44	22,0	22,9	23,4	24,3	25,3	25,7	25,8	26,4	27,5
45-49	9,6	9,7	10,8	12,6	15,6	18,1	19,5	20,9	21,7
50-54	11,6	11,7	10,6	9,4	8,3	7,5	7,7	9,0	10,8
55-59	4,1	4,9	5,8	6,8	7,7	8,0	7,8	7,3	6,4
60-64	1,9	2,1	2,2	2,3	2,3	2,4	2,7	3,2	3,8
65-69	0,5	0,7	0,7	0,9	1,2	1,3	1,3	1,3	1,3
70 и старше	0,5	0,5	0,5	0,6	0,7	0,7	0,8	0,9	1,0
Из общей численности – население в возрасте:									
моложе трудоспособного	81,1	78,1	73,7	71,6	70,9	70,4	69,8	68,9	68,1
трудоспособном	168,9	164,3	162,2	165,4	171,1	175,3	177,1	179,7	179,9
старше трудоспособного	2,9	3,2	3,5	3,8	4,1	4,4	4,8	5,4	6,0
Городское население	209,0	202,7	198,0	199,9	204,9	208,4	209,6	211,8	211,8
в том числе в возрасте, лет:									
до 1 года	3,2	2,7	2,3	2,2	2,4	2,6	2,5	2,5	2,5
1-7	31,9	29,4	26,6	24,4	22,4	21,4	21,1	20,8	19,9
8-13	23,8	24,1	23,8	24,3	25,4	25,6	25,4	25,1	25,0
14-17	13,2	13,6	13,6	13,7	13,7	14,1	14,0	14,0	13,9
18-19	3,9	4,6	5,4	5,9	6,1	6,2	6,2	6,2	6,1
20-24	9,1	8,7	10,6	13,5	16,5	18,6	19,1	19,2	18,8
25-29	25,8	21,3	17,8	16,1	15,1	15,3	16,9	18,6	19,6
30-34	30,4	29,4	28,0	26,7	25,8	24,1	22,1	20,2	18,7
35-39	25,7	25,0	24,5	25,2	25,9	26,6	26,9	26,9	25,9
40-44	18,7	19,5	19,9	20,6	21,5	21,9	21,9	22,5	23,3
45-49	8,2	8,3	9,2	10,9	13,4	15,6	16,8	17,9	18,6
50-54	9,9	10,0	9,0	8,0	7,1	6,4	6,6	7,8	9,4
55-59	3,3	4,0	4,8	5,7	6,5	6,8	6,6	6,2	5,5
60-64	1,4	1,5	1,7	1,7	1,7	1,9	2,1	2,5	3,1
65-69	0,3	0,4	0,5	0,6	0,8	0,9	0,9	0,9	0,9
70 и старше	0,2	0,2	0,3	0,3	0,4	0,4	0,5	0,6	0,6
Из общей численности – население в возрасте:									
моложе трудоспособного	66,0	63,5	59,6	57,9	57,3	56,9	56,2	55,5	54,8
трудоспособном	141,0	137,1	135,9	139,3	144,6	148,3	149,9	152,2	152,4
старше трудоспособного	1,9	2,2	2,5	2,7	3,0	3,2	3,5	4,0	4,6
Сельское население	43,9	42,8	41,5	40,9	41,2	41,8	42,2	42,3	42,3
в том числе в возрасте, лет:									
до 1 года	0,9	0,8	0,8	0,6	0,7	0,7	0,7	0,7	0,8
1-7	7,3	7,0	6,6	6,3	5,9	5,6	5,6	5,6	5,3
8-13	5,3	5,4	5,3	5,3	5,5	5,6	5,5	5,6	5,8
14-17	2,7	2,8	2,8	2,8	2,9	3,1	3,2	3,1	3,0
18-19	0,7	0,9	1,1	1,2	1,2	1,2	1,2	1,3	1,2
20-24	1,6	1,2	1,3	1,9	2,6	3,2	3,4	3,5	3,5
25-29	6,1	5,3	4,2	3,2	2,5	2,2	2,5	2,7	3,1
30-34	6,3	6,2	6,0	5,7	5,5	5,1	4,5	4,0	3,4
35-39	4,8	4,8	4,7	4,8	5,0	5,1	5,2	5,2	5,0
40-44	3,2	3,4	3,5	3,7	3,8	3,8	3,9	4,0	4,2
45-49	1,4	1,5	1,6	1,8	2,1	2,5	2,7	3,0	3,1
50-54	1,8	1,7	1,6	1,4	1,3	1,1	1,1	1,2	1,4
55-59	0,8	0,9	1,0	1,1	1,1	1,2	1,2	1,1	1,0
60-64	0,5	0,5	0,6	0,6	0,6	0,6	0,6	0,6	0,7
65-69	0,2	0,2	0,3	0,3	0,3	0,4	0,4	0,4	0,4
70 и старше	0,3	0,2	0,2	0,2	0,3	0,3	0,3	0,3	0,3
Из общей численности – население в возрасте:									
моложе трудоспособного	15,0	14,7	14,1	13,7	13,6	13,6	13,6	13,4	13,3
трудоспособном	27,9	27,2	26,3	26,1	26,5	26,9	27,3	27,5	27,5
старше трудоспособного	0,9	1,0	1,1	1,1	1,1	1,3	1,3	1,4	1,4

НАСЕЛЕНИЕ

продолжение

	2000	2001	2002	2003	2004	2005	2006	2007	2008
Мужчины, тыс. человек									
Все население	251,6	251,8	253,5	255,5	256,2	257,7	258,6	260,2	260,8
в том числе в возрасте, лет:									
до 1 года	3,1	3,0	3,3	3,3	3,6	3,8	3,7	3,6	3,9
1-7	24,2	23,7	23,6	23,5	23,3	23,7	24,4	24,8	25,1
8-13	30,1	28,8	27,3	26,1	24,3	22,2	21,3	21,1	21,1
14-17	16,8	17,9	19,3	20,9	21,5	20,5	18,5	16,4	15,0
18-19	7,1	6,7	6,1	6,1	7,3	9,1	9,9	9,5	8,3
20-24	21,4	20,8	20,3	19,3	19,4	20,4	21,9	23,9	24,3
25-29	23,8	24,4	24,6	24,4	24,4	24,2	24,2	24,6	25,1
30-34	20,6	20,5	22,1	23,8	24,2	24,6	24,8	25,0	24,7
35-39	29,1	27,0	25,1	23,2	22,0	21,5	21,5	22,3	23,1
40-44	28,0	28,7	29,4	29,6	28,5	27,0	25,3	23,6	21,9
45-49	21,9	22,4	22,9	23,6	24,6	25,4	26,2	26,8	26,9
50-54	13,3	15,5	16,8	18,0	18,5	18,6	18,9	19,4	20,4
55-59	5,7	5,3	5,7	6,8	8,1	10,0	11,2	11,9	12,8
60-64	4,2	4,5	4,4	4,0	3,5	3,2	3,0	3,3	4,0
65-69	1,3	1,4	1,5	1,6	1,9	2,3	2,5	2,6	2,4
70 и старше	1,0	1,1	1,1	1,1	1,1	1,3	1,3	1,4	1,6
Из общей численности – население в возрасте:									
моложе трудоспособного	66,5	65,6	65,5	64,2	61,7	59,4	58,0	57,0	57,1
трудоспособном	178,6	179,3	181,0	184,5	188,0	191,5	193,8	195,9	195,6
старше трудоспособного	6,5	6,9	7,0	6,8	6,5	6,7	6,8	7,2	8,0
Городское население	209,4	209,5	210,8	212,6	212,9	217,8	218,7	220,2	220,5
в том числе в возрасте, лет:									
до 1 года	2,4	2,3	2,5	2,6	2,9	3,1	3,0	2,9	3,1
1-7	18,9	18,5	18,5	18,3	18,3	19,0	19,6	20,1	20,3
8-13	24,4	23,1	21,9	20,8	19,3	18,0	17,2	17,0	16,9
14-17	13,9	14,9	15,9	17,2	17,6	17,0	15,3	13,5	12,3
18-19	5,9	5,5	5,0	5,1	6,1	7,6	8,3	7,9	6,9
20-24	17,9	17,4	17,0	16,1	16,1	17,3	18,5	20,2	20,6
25-29	20,4	20,9	20,9	20,8	20,7	20,9	20,9	21,3	21,6
30-34	17,5	17,5	18,8	20,3	20,6	21,3	21,5	21,7	21,4
35-39	24,3	22,6	21,1	19,4	18,4	18,3	18,4	19,2	20,0
40-44	23,6	24,3	24,9	25,1	24,1	23,2	21,6	20,2	18,8
45-49	18,7	19,1	19,5	20,1	20,9	21,9	22,6	23,1	23,2
50-54	11,6	13,5	14,5	15,5	15,9	16,2	16,4	16,8	17,7
55-59	4,8	4,5	4,9	5,9	7,0	8,8	9,9	10,4	11,2
60-64	3,5	3,7	3,7	3,4	2,9	2,7	2,5	2,8	3,4
65-69	0,9	1,0	1,1	1,3	1,5	1,9	2,1	2,2	2,0
70 и старше	0,7	0,7	0,7	0,7	0,7	0,8	0,9	1,0	1,2
Из общей численности – население в возрасте:									
моложе трудоспособного	53,2	52,3	52,1	51,1	49,0	48,0	46,9	46,0	45,9
трудоспособном	151,2	151,8	153,2	156,1	158,9	164,4	166,3	168,2	167,9
старше трудоспособного	5,0	5,4	5,5	5,3	5,1	5,4	5,5	5,9	6,7
Сельское население	42,1	42,3	42,6	42,9	43,2	39,9	39,9	40,0	40,3
в том числе в возрасте, лет:									
до 1 года	0,7	0,7	0,7	0,7	0,7	0,7	0,7	0,7	0,8
1-7	5,2	5,2	5,1	5,1	5,1	4,7	4,8	4,8	4,8
8-13	5,8	5,7	5,4	5,3	5,0	4,2	4,1	4,2	4,2
14-17	2,9	3,1	3,4	3,7	3,9	3,5	3,2	2,9	2,7
18-19	1,2	1,2	1,1	1,0	1,2	1,5	1,6	1,5	1,4
20-24	3,4	3,4	3,3	3,3	3,3	3,2	3,4	3,7	3,8
25-29	3,4	3,6	3,7	3,6	3,7	3,3	3,3	3,4	3,5
30-34	3,1	3,1	3,4	3,5	3,6	3,3	3,3	3,3	3,3
35-39	4,8	4,4	4,0	3,8	3,6	3,2	3,1	3,1	3,1
40-44	4,3	4,4	4,5	4,5	4,4	3,8	3,6	3,4	3,1
45-49	3,2	3,3	3,4	3,5	3,7	3,5	3,6	3,7	3,7
50-54	1,7	2,1	2,3	2,5	2,6	2,5	2,5	2,6	2,7
55-59	0,9	0,8	0,8	0,9	1,1	1,2	1,4	1,5	1,7
60-64	0,7	0,7	0,7	0,6	0,6	0,5	0,5	0,5	0,6
65-69	0,4	0,4	0,4	0,4	0,4	0,4	0,4	0,4	0,4
70 и старше	0,3	0,4	0,4	0,5	0,4	0,4	0,5	0,4	0,5
Из общей численности – население в возрасте:									
моложе трудоспособного	13,3	13,3	13,3	13,1	12,7	11,4	11,2	11,0	11,2
трудоспособном	27,4	27,5	27,8	28,4	29,1	27,2	27,4	27,7	27,7
старше трудоспособного	1,4	1,5	1,5	1,4	1,4	1,3	1,3	1,3	1,4

НАСЕЛЕНИЕ

продолжение

	2009	2010	2011	2012	2013	2014	2015	2016	2017
Мужчины, тыс. человек									
Все население	259,7	259,9	260,1	270,0	273,6	271,2	270,7	264,9	265,6
в том числе в возрасте, лет:									
до 1 года	4,1	4,1	4,1	4,3	4,7	4,6	4,8	4,7	4,4
1-7	25,6	26,3	26,9	27,5	28,2	29,1	30,0	30,8	31,4
8-13	20,9	20,7	20,8	21,0	21,3	21,8	22,0	22,5	23,1
14-17	14,0	14,0	14,0	14,0	13,9	13,7	13,6	13,7	13,6
18-19	7,5	6,5	5,8	5,8	5,5	5,6	5,6	5,1	5,1
20-24	23,7	22,5	20,8	19,1	17,1	15,4	14,7	13,7	13,9
25-29	25,4	25,7	26,3	27,8	28,8	27,3	25,4	22,7	20,3
30-34	24,9	24,7	25,1	26,8	28,0	28,2	28,7	27,8	27,8
35-39	23,4	23,9	24,1	25,6	26,0	26,0	25,9	25,4	25,4
40-44	20,8	20,5	20,5	22,8	24,1	24,2	24,4	23,8	24,0
45-49	26,1	24,9	23,5	23,5	22,4	21,2	20,8	20,2	20,7
50-54	21,6	22,5	23,4	25,5	26,1	25,0	23,7	21,9	20,6
55-59	13,3	13,8	14,2	15,1	15,9	17,0	18,0	18,7	19,5
60-64	4,7	5,8	6,8	7,2	7,5	7,8	8,3	8,8	9,7
65-69	2,0	1,9	1,8	1,9	2,1	2,4	2,9	3,5	3,9
70 и старше	1,8	1,9	2,1	2,1	2,0	1,9	1,8	1,8	2,0
Из общей численности – население в возрасте:									
моложе трудоспособного	57,7	58,5	59,0	59,7	61,1	62,5	63,6	64,8	66,0
трудоспособном	193,6	191,7	190,4	199,1	200,9	196,6	194,1	186,0	184,0
старше трудоспособного	8,5	9,6	10,7	11,2	11,6	12,1	13,0	14,1	15,6
Городское население	219,4	219,4	219,9	228,8	228,8	227,2	226,6	221,3	222,1
в том числе в возрасте, лет:									
до 1 года	3,2	3,2	3,4	3,4	3,7	3,6	3,8	3,8	3,5
1-7	20,6	21,1	21,6	22,2	22,3	23,0	23,8	24,5	25,1
8-13	16,7	16,6	16,7	16,9	16,9	17,4	17,5	18,0	18,5
14-17	11,4	11,4	11,3	11,3	11,0	10,9	10,8	10,8	10,9
18-19	6,2	5,3	4,7	4,7	4,5	4,6	4,6	4,0	4,0
20-24	19,9	18,8	17,4	16,0	14,1	12,6	12,1	11,0	11,1
25-29	21,8	22,0	22,6	24,0	24,5	23,3	21,5	19,1	17,1
30-34	21,7	21,6	21,9	23,4	24,2	24,5	24,8	24,0	24,1
35-39	20,3	20,7	20,9	22,3	22,4	22,5	22,6	22,1	22,2
40-44	17,8	17,5	17,7	19,7	20,6	20,8	21,1	20,6	20,8
45-49	22,5	21,4	20,2	20,3	19,1	18,1	17,8	17,2	17,8
50-54	18,7	19,5	20,3	22,1	22,3	21,4	20,2	18,6	17,6
55-59	11,5	12,0	12,4	13,1	13,6	14,6	15,3	15,9	16,6
60-64	4,1	5,1	5,9	6,3	6,3	6,5	7,0	7,4	8,2
65-69	1,7	1,5	1,5	1,6	1,8	2,0	2,4	2,8	3,2
70 и старше	1,3	1,5	1,6	1,7	1,5	1,4	1,3	1,3	1,5
Из общей численности – население в возрасте:									
моложе трудоспособного	46,3	46,9	47,4	47,9	48,3	49,5	50,5	51,7	52,7
трудоспособном	166,1	164,4	163,5	171,4	170,9	167,7	165,4	158,0	156,4
старше трудоспособного	7,0	8,1	9,0	9,5	9,5	9,9	10,7	11,6	12,9
Сельское население	40,3	40,5	40,2	41,2	44,8	44,0	44,1	43,7	43,5
в том числе в возрасте, лет:									
до 1 года	0,9	0,9	0,7	0,8	1,0	1,0	1,0	0,9	0,9
1-7	5,0	5,2	5,3	5,4	5,9	6,1	6,2	6,3	6,3
8-13	4,2	4,1	4,1	4,1	4,4	4,4	4,5	4,5	4,7
14-17	2,6	2,7	2,7	2,7	2,9	2,8	2,8	2,8	2,7
18-19	1,4	1,2	1,1	1,0	1,0	1,0	1,0	1,1	1,1
20-24	3,8	3,7	3,4	3,1	3,1	2,7	2,7	2,6	2,8
25-29	3,6	3,7	3,7	3,9	4,3	4,1	3,9	3,6	3,2
30-34	3,2	3,1	3,2	3,4	3,8	3,7	3,8	3,8	3,8
35-39	3,1	3,2	3,2	3,3	3,6	3,4	3,3	3,3	3,3
40-44	3,0	2,9	2,8	3,1	3,4	3,4	3,3	3,2	3,2
45-49	3,6	3,5	3,3	3,2	3,4	3,2	3,1	2,9	3,0
50-54	2,8	3,0	3,1	3,4	3,8	3,6	3,5	3,2	3,0
55-59	1,7	1,8	1,8	1,9	2,3	2,4	2,6	2,8	2,9
60-64	0,6	0,7	0,9	1,0	1,2	1,2	1,3	1,4	1,5
65-69	0,3	0,3	0,3	0,3	0,4	0,4	0,5	0,6	0,7
70 и старше	0,5	0,5	0,5	0,5	0,5	0,5	0,5	0,5	0,5
Из общей численности – население в возрасте:									
моложе трудоспособного	11,4	11,6	11,6	11,7	12,8	13,0	13,1	13,1	13,3
трудоспособном	27,5	27,3	26,9	27,7	30,0	28,9	28,7	28,0	27,6
старше трудоспособного	1,4	1,5	1,7	1,8	2,0	2,1	2,3	2,5	2,7

НАСЕЛЕНИЕ

продолжение

	1991	1992	1993	1994	1995	1996	1997	1998	1999
Мужчины, в процентах к итогу									
Все население	100,0	100,0	100,0	100,0	100,0	100,0	100,0	100,0	100,0
в том числе в возрасте, лет:									
до 1 года	1,6	1,4	1,3	1,2	1,3	1,3	1,3	1,2	1,3
1-7	15,5	14,8	13,9	12,7	11,5	10,7	10,6	10,3	9,9
8-13	11,5	12,0	12,1	12,3	12,6	12,5	12,3	12,1	12,1
14-17	6,3	6,7	6,8	6,9	6,8	6,9	6,8	6,7	6,6
18-19	1,8	2,2	2,7	3,0	3,0	3,0	2,9	2,9	2,9
20-24	4,2	4,0	5,0	6,4	7,8	8,7	8,9	8,9	8,8
25-29	12,6	10,8	9,2	8,0	7,1	7,0	7,7	8,4	9,0
30-34	14,5	14,5	14,2	13,5	12,7	11,7	10,6	9,5	8,7
35-39	12,0	12,1	12,2	12,4	12,6	12,7	12,7	12,6	12,2
40-44	8,7	9,3	9,8	10,1	10,3	10,3	10,3	10,4	10,8
45-49	3,8	4,0	4,5	5,3	6,3	7,2	7,7	8,2	8,5
50-54	4,6	4,8	4,4	3,9	3,4	3,0	3,1	3,5	4,3
55-59	1,6	2,0	2,4	2,8	3,1	3,2	3,1	2,9	2,5
60-64	0,7	0,8	0,9	0,9	0,9	1,0	1,1	1,3	1,5
65-69	0,2	0,3	0,3	0,4	0,5	0,5	0,5	0,5	0,5
70 и старше	0,2	0,2	0,2	0,2	0,3	0,3	0,3	0,4	0,4
Из общей численности – население в возрасте:									
моложе трудоспособного	32,1	31,8	30,8	29,7	28,8	28,2	27,7	27,1	26,8
трудоспособном	66,8	66,9	67,7	68,7	69,5	70,1	70,4	70,7	70,8
старше трудоспособного	1,1	1,3	1,5	1,6	1,7	1,8	1,9	2,1	2,4
Городское население	100,0	100,0	100,0	100,0	100,0	100,0	100,0	100,0	100,0
в том числе в возрасте, лет:									
до 1 года	1,5	1,3	1,2	1,1	1,2	1,2	1,2	1,2	1,2
1-7	15,3	14,5	13,5	12,2	10,9	10,2	10,1	9,8	9,4
8-13	11,4	11,9	12,0	12,1	12,4	12,3	12,1	11,9	11,8
14-17	6,3	6,7	6,8	6,8	6,7	6,8	6,7	6,6	6,6
18-19	1,9	2,3	2,8	3,0	3,0	3,0	2,9	2,9	2,9
20-24	4,3	4,3	5,4	6,8	8,1	9,0	9,1	9,1	8,9
25-29	12,3	10,5	9,0	8,0	7,4	7,3	8,1	8,8	9,3
30-34	14,5	14,5	14,1	13,4	12,6	11,6	10,5	9,5	8,8
35-39	12,3	12,3	12,4	12,6	12,7	12,8	12,8	12,7	12,2
40-44	9,0	9,6	10,0	10,3	10,5	10,5	10,5	10,6	11,0
45-49	3,9	4,1	4,6	5,4	6,5	7,5	8,0	8,4	8,8
50-54	4,7	4,9	4,5	4,0	3,4	3,1	3,1	3,7	4,4
55-59	1,6	2,0	2,4	2,9	3,2	3,2	3,2	2,9	2,6
60-64	0,7	0,8	0,9	0,9	0,8	0,9	1,0	1,2	1,4
65-69	0,2	0,2	0,3	0,3	0,4	0,4	0,4	0,4	0,4
70 и старше	0,1	0,1	0,1	0,2	0,2	0,2	0,2	0,3	0,3
Из общей численности – население в возрасте:									
моложе трудоспособного	31,6	31,3	30,1	29,0	28,0	27,3	26,8	26,2	25,9
трудоспособном	67,5	67,6	68,7	69,7	70,6	71,2	71,5	71,9	72,0
старше трудоспособного	0,9	1,1	1,2	1,3	1,5	1,5	1,7	1,9	2,2
Сельское население	100,0	100,0	100,0	100,0	100,0	100,0	100,0	100,0	100,0
в том числе в возрасте, лет:									
до 1 года	2,1	1,8	1,9	1,6	1,7	1,8	1,7	1,6	1,8
1-7	16,7	16,3	15,7	15,3	14,1	13,4	13,4	13,1	12,6
8-13	12,1	12,6	12,8	13,0	13,4	13,4	13,1	13,1	13,7
14-17	6,1	6,6	6,8	7,0	7,1	7,3	7,5	7,3	7,0
18-19	1,5	2,0	2,6	3,0	3,0	2,9	3,0	3,0	2,9
20-24	3,6	2,9	3,2	4,6	6,2	7,6	8,1	8,3	8,3
25-29	14,0	12,3	10,1	7,7	6,0	5,3	5,9	6,5	7,3
30-34	14,2	14,4	14,4	14,0	13,2	12,1	10,7	9,4	8,1
35-39	10,9	11,2	11,2	11,7	12,1	12,2	12,2	12,3	11,8
40-44	7,4	7,9	8,6	9,0	9,2	9,2	9,2	9,4	10,0
45-49	3,3	3,4	3,8	4,4	5,2	6,1	6,5	7,1	7,4
50-54	4,0	4,1	3,8	3,4	3,1	2,7	2,7	2,9	3,4
55-59	1,9	2,1	2,4	2,7	2,8	2,9	2,9	2,6	2,3
60-64	1,2	1,3	1,4	1,3	1,4	1,4	1,4	1,5	1,6
65-69	0,4	0,6	0,7	0,7	0,8	0,9	0,9	0,9	0,9
70 и старше	0,6	0,5	0,6	0,6	0,6	0,7	0,8	0,8	0,8
Из общей численности – население в возрасте:									
моложе трудоспособного	34,3	34,2	34,0	33,6	33,0	32,5	32,1	31,7	31,6
трудоспособном	63,5	63,4	63,4	63,8	64,2	64,5	64,7	65,1	65,1
старше трудоспособного	2,2	2,3	2,6	2,7	2,8	3,0	3,2	3,2	3,3

НАСЕЛЕНИЕ

продолжение

	2000	2001	2002	2003	2004	2005	2006	2007	2008
Мужчины, в процентах к итогу									
Все население	100,0	100,0	100,0	100,0	100,0	100,0	100,0	100,0	100,0
в том числе в возрасте, лет:									
до 1 года	1,2	1,2	1,3	1,3	1,4	1,5	1,4	1,4	1,5
1-7	9,6	9,4	9,3	9,1	9,1	9,2	9,4	9,6	9,6
8-13	12,0	11,4	10,8	10,2	9,5	8,6	8,2	8,1	8,1
14-17	6,7	7,1	7,6	8,2	8,4	8,0	7,1	6,3	5,8
18-19	2,8	2,7	2,4	2,4	2,9	3,5	3,8	3,6	3,2
20-24	8,5	8,3	8,0	7,6	7,6	7,9	8,5	9,2	9,3
25-29	9,5	9,7	9,7	9,6	9,5	9,4	9,4	9,5	9,6
30-34	8,2	8,2	8,7	9,3	9,4	9,5	9,6	9,6	9,5
35-39	11,6	10,7	9,9	9,1	8,6	8,3	8,3	8,6	8,9
40-44	11,1	11,4	11,6	11,6	11,1	10,5	9,8	9,1	8,4
45-49	8,7	8,9	9,0	9,2	9,6	9,9	10,1	10,3	10,3
50-54	5,3	6,2	6,6	7,1	7,2	7,2	7,3	7,5	7,8
55-59	2,2	2,1	2,3	2,7	3,2	3,9	4,3	4,6	4,9
60-64	1,7	1,8	1,7	1,6	1,4	1,2	1,2	1,3	1,5
65-69	0,5	0,5	0,6	0,6	0,7	0,9	1,0	1,0	0,9
70 и старше	0,4	0,4	0,4	0,4	0,4	0,5	0,5	0,5	0,6
Из общей численности – население в возрасте:									
моложе трудоспособного	26,4	26,1	25,8	25,1	24,1	23,1	22,4	21,9	21,9
трудоспособном	71,0	71,2	71,4	72,2	73,4	74,3	74,9	75,3	75,0
старше трудоспособного	2,6	2,7	2,8	2,7	2,5	2,6	2,6	2,8	3,1
Городское население	100,0	100,0	100,0	100,0	100,0	100,0	100,0	100,0	100,0
в том числе в возрасте, лет:									
до 1 года	1,2	1,1	1,2	1,2	1,3	1,4	1,4	1,3	1,4
1-7	9,1	8,8	8,7	8,7	8,6	8,7	9,0	9,1	9,2
8-13	11,6	11,0	10,4	9,8	9,1	8,3	7,9	7,7	7,7
14-17	6,6	7,1	7,6	8,1	8,3	7,8	7,0	6,1	5,6
18-19	2,8	2,6	2,4	2,4	2,9	3,5	3,8	3,6	3,1
20-24	8,6	8,3	8,1	7,5	7,6	7,9	8,5	9,2	9,3
25-29	9,7	10,0	9,9	9,8	9,7	9,6	9,6	9,7	9,8
30-34	8,3	8,3	8,9	9,6	9,7	9,8	9,8	9,8	9,7
35-39	11,6	10,8	10,0	9,1	8,7	8,4	8,4	8,7	9,1
40-44	11,3	11,6	11,8	11,8	11,3	10,6	9,9	9,2	8,5
45-49	8,9	9,1	9,2	9,4	9,8	10,0	10,3	10,5	10,5
50-54	5,5	6,4	6,9	7,3	7,5	7,4	7,5	7,6	8,0
55-59	2,3	2,2	2,3	2,8	3,3	4,0	4,5	4,7	5,1
60-64	1,7	1,8	1,8	1,6	1,4	1,2	1,2	1,3	1,6
65-69	0,4	0,5	0,5	0,6	0,7	0,9	0,9	1,0	0,9
70 и старше	0,3	0,3	0,3	0,3	0,3	0,4	0,4	0,4	0,5
Из общей численности – население в возрасте:									
моложе трудоспособного	25,4	25,0	24,7	24,0	23,0	22,0	21,4	20,9	20,8
трудоспособном	72,2	72,4	72,7	73,4	74,6	75,5	76,1	76,4	76,2
старше трудоспособного	2,4	2,6	2,6	2,5	2,4	2,5	2,5	2,7	3,0
Сельское население	100,0	100,0	100,0	100,0	100,0	100,0	100,0	100,0	100,0
в том числе в возрасте, лет:									
до 1 года	1,7	1,6	1,7	1,6	1,7	1,8	1,7	1,8	2,0
1-7	12,5	12,2	12,1	11,8	11,7	11,8	12,0	11,9	12,0
8-13	13,7	13,4	12,7	12,3	11,6	10,6	10,3	10,4	10,5
14-17	6,9	7,3	7,9	8,7	9,1	8,8	8,0	7,4	6,8
18-19	2,8	2,8	2,6	2,3	2,8	3,6	4,0	3,9	3,5
20-24	8,1	8,0	7,8	7,6	7,5	8,0	8,5	9,1	9,3
25-29	8,0	8,4	8,6	8,5	8,5	8,3	8,3	8,4	8,7
30-34	7,4	7,2	7,9	8,2	8,2	8,2	8,2	8,2	8,2
35-39	11,3	10,4	9,4	8,8	8,3	8,0	7,8	7,8	7,6
40-44	10,3	10,5	10,6	10,6	10,2	9,6	9,1	8,4	7,8
45-49	7,6	7,8	7,9	8,1	8,6	8,8	9,0	9,2	9,3
50-54	4,1	4,9	5,3	5,9	6,1	6,2	6,2	6,4	6,6
55-59	2,1	1,9	2,0	2,2	2,5	2,9	3,5	3,8	4,2
60-64	1,7	1,7	1,7	1,5	1,3	1,3	1,2	1,2	1,4
65-69	0,9	0,9	0,9	0,8	1,0	1,0	1,0	1,0	0,9
70 и старше	0,8	0,9	0,9	1,1	1,0	1,1	1,1	1,1	1,1
Из общей численности – население в возрасте:									
моложе трудоспособного	31,5	31,4	31,2	30,6	29,4	28,5	28,0	27,5	27,8
трудоспособном	65,1	65,0	65,3	66,0	67,3	68,1	68,8	69,3	68,8
старше трудоспособного	3,4	3,6	3,5	3,4	3,3	3,3	3,3	3,3	3,4

НАСЕЛЕНИЕ

продолжение

	2009	2010	2011	2012	2013	2014	2015	2016	2017
Мужчины, в процентах к итогу									
Все население	100,0	100,0	100,0	100,0	100,0	100,0	100,0	100,0	100,0
в том числе в возрасте, лет:									
до 1 года	1,6	1,6	1,6	1,6	1,7	1,7	1,8	1,8	1,7
1-7	9,9	10,1	10,4	10,2	10,3	10,7	11,1	11,6	11,8
8-13	8,1	8,0	8,0	7,8	7,8	8,0	8,1	8,5	8,7
14-17	5,4	5,4	5,4	5,2	5,1	5,1	5,0	5,2	5,1
18-19	2,9	2,5	2,2	2,1	2,0	2,1	2,1	1,9	1,9
20-24	9,1	8,7	8,0	7,1	6,3	5,7	5,4	5,2	5,2
25-29	9,8	9,9	10,1	10,3	10,5	10,1	9,4	8,6	7,6
30-34	9,6	9,5	9,7	9,9	10,2	10,4	10,6	10,5	10,5
35-39	9,0	9,2	9,2	9,5	9,5	9,6	9,6	9,6	9,6
40-44	8,0	7,9	7,9	8,4	8,8	8,9	9,0	9,0	9,0
45-49	10,1	9,6	9,0	8,7	8,2	7,8	7,7	7,6	7,8
50-54	8,3	8,7	9,0	9,4	9,5	9,2	8,7	8,3	7,7
55-59	5,1	5,3	5,5	5,6	5,8	6,3	6,6	7,1	7,4
60-64	1,8	2,2	2,6	2,7	2,7	2,9	3,1	3,3	3,7
65-69	0,8	0,7	0,7	0,7	0,8	0,9	1,1	1,3	1,5
70 и старше	0,7	0,7	0,8	0,8	0,7	0,7	0,7	0,7	0,7
Из общей численности – население в возрасте:									
моложе трудоспособного	22,2	22,5	22,7	22,1	22,3	23,1	23,5	24,5	24,8
трудоспособном	74,5	73,8	73,2	73,7	73,4	72,5	71,7	70,2	69,3
старше трудоспособного	3,3	3,7	4,1	4,2	4,2	4,4	4,8	5,3	5,9
Городское население	100,0	100,0	100,0	100,0	100,0	100,0	100,0	100,0	100,0
в том числе в возрасте, лет:									
до 1 года	1,4	1,5	1,5	1,5	1,6	1,6	1,7	1,7	1,6
1-7	9,4	9,6	9,8	9,6	9,8	10,1	10,5	11,1	11,3
8-13	7,6	7,5	7,7	7,4	7,4	7,7	7,7	8,1	8,3
14-17	5,2	5,2	5,2	4,9	4,8	4,8	4,8	4,9	4,9
18-19	2,8	2,4	2,1	2,1	2,0	2,0	2,0	1,8	1,8
20-24	9,1	8,6	7,9	7,0	6,1	5,6	5,3	5,0	5,0
25-29	10,0	10,0	10,3	10,5	10,7	10,2	9,5	8,6	7,7
30-34	9,9	9,8	10,0	10,2	10,6	10,8	11,0	10,8	10,8
35-39	9,3	9,5	9,5	9,7	9,8	9,9	10,0	10,0	10,0
40-44	8,1	8,0	8,0	8,6	9,0	9,1	9,3	9,3	9,4
45-49	10,2	9,8	9,2	8,9	8,3	7,9	7,8	7,8	8,0
50-54	8,5	8,9	9,2	9,7	9,7	9,4	8,9	8,4	7,9
55-59	5,3	5,5	5,6	5,7	6,0	6,4	6,8	7,2	7,5
60-64	1,8	2,3	2,7	2,7	2,7	2,9	3,1	3,4	3,7
65-69	0,8	0,7	0,7	0,7	0,8	0,9	1,1	1,3	1,4
70 и старше	0,6	0,7	0,7	0,7	0,7	0,6	0,6	0,6	0,7
Из общей численности – население в возрасте:									
моложе трудоспособного	21,1	21,4	21,6	21,0	21,1	21,8	22,3	23,4	23,7
трудоспособном	75,7	74,9	74,3	74,9	74,7	73,8	73,0	71,4	70,5
старше трудоспособного	3,2	3,7	4,1	4,1	4,2	4,4	4,7	5,2	5,8
Сельское население	100,0	100,0	100,0	100,0	100,0	100,0	100,0	100,0	100,0
в том числе в возрасте, лет:									
до 1 года	2,2	2,2	1,9	2,0	2,2	2,2	2,3	2,1	2,1
1-7	12,3	12,8	13,1	13,1	13,1	13,8	14,1	14,4	14,4
8-13	10,4	10,2	10,3	10,1	9,9	10,1	10,1	10,3	10,7
14-17	6,5	6,6	6,8	6,6	6,4	6,4	6,5	6,4	6,2
18-19	3,4	3,0	2,7	2,5	2,3	2,3	2,4	2,4	2,6
20-24	9,3	9,0	8,5	7,6	6,8	6,2	6,1	6,1	6,4
25-29	8,8	9,0	9,2	9,4	9,6	9,2	8,8	8,3	7,4
30-34	8,0	7,7	7,9	8,2	8,5	8,5	8,7	8,7	8,7
35-39	7,7	7,8	7,8	8,0	8,1	7,8	7,6	7,6	7,6
40-44	7,5	7,2	7,1	7,6	7,6	7,6	7,6	7,4	7,3
45-49	9,0	8,6	8,2	7,8	7,5	7,2	6,9	6,7	6,8
50-54	7,0	7,5	7,8	8,2	8,4	8,3	7,8	7,4	6,9
55-59	4,3	4,5	4,6	4,7	5,1	5,5	6,0	6,4	6,7
60-64	1,5	1,8	2,2	2,4	2,6	2,8	3,0	3,2	3,4
65-69	0,8	0,8	0,8	0,8	0,8	1,0	1,2	1,4	1,6
70 и старше	1,2	1,2	1,2	1,1	1,1	1,1	1,1	1,1	1,1
Из общей численности – население в возрасте:									
моложе трудоспособного	28,3	28,8	28,8	28,5	28,6	29,5	29,7	30,1	30,5
трудоспособном	68,2	67,5	67,0	67,2	66,8	65,6	65,1	64,2	63,4
старше трудоспособного	3,5	3,8	4,2	4,3	4,5	4,9	5,3	5,7	6,1

НАСЕЛЕНИЕ

продолжение

	1991	1992	1993	1994	1995	1996	1997	1998	1999
Женщины, тыс. человек									
Все население	235,8	231,5	224,3	226,7	231,9	236,9	240,2	243,8	245,0
в том числе в возрасте, лет:									
до 1 года	3,6	3,2	2,9	2,8	3,1	3,1	3,1	3,1	3,1
1-7	36,8	33,9	30,6	28,4	26,2	25,3	24,9	24,7	23,8
8-13	28,2	28,6	28,4	28,9	29,7	30,0	29,6	28,9	28,7
14-17	14,9	15,6	15,7	15,9	16,3	16,9	17,3	17,5	16,9
18-19	4,3	5,2	6,2	7,3	7,7	7,8	7,6	7,6	7,7
20-24	12,9	12,1	12,1	13,9	16,1	18,8	20,5	21,4	21,3
25-29	27,0	23,3	19,9	18,0	17,0	17,1	18,2	19,3	20,4
30-34	32,8	31,8	30,0	28,7	27,4	25,6	23,7	22,1	20,7
35-39	27,7	27,5	26,7	27,6	28,3	29,2	29,5	29,6	28,7
40-44	19,5	20,6	21,1	22,2	23,4	24,3	24,9	25,6	26,6
45-49	8,5	8,7	9,8	11,9	14,8	16,9	18,3	19,8	21,0
50-54	10,7	10,8	9,7	8,5	7,6	6,9	7,3	8,8	10,6
55-59	4,0	4,8	5,4	6,5	7,5	7,7	7,5	6,9	6,0
60-64	2,2	2,4	2,6	2,6	2,8	3,0	3,4	3,8	4,4
65-69	1,2	1,4	1,6	1,8	2,0	2,1	2,0	2,1	2,1
70 и старше	1,4	1,5	1,6	1,7	1,9	2,2	2,4	2,6	2,8
Из общей численности – население в возрасте:									
моложе трудоспособного	77,0	74,0	69,8	68,2	67,6	67,3	66,5	65,8	64,5
трудоспособном	150,0	147,5	143,3	145,8	150,1	154,6	158,5	162,6	165,2
старше трудоспособного	8,8	10,0	11,2	12,7	14,2	14,9	15,2	15,4	15,3
Городское население	195,0	191,5	185,5	187,9	192,6	197,0	199,8	203,2	204,3
в том числе в возрасте, лет:									
до 1 года	2,7	2,4	2,1	2,1	2,4	2,3	2,4	2,4	2,4
1-7	30,0	27,2	24,3	22,3	20,4	19,8	19,3	19,2	18,6
8-13	23,0	23,4	23,2	23,7	24,4	24,6	24,2	23,6	23,2
14-17	12,4	13,0	13,0	13,1	13,4	13,8	14,1	14,4	14,1
18-19	3,6	4,4	5,3	6,1	6,5	6,6	6,4	6,4	6,5
20-24	10,6	10,0	10,2	11,9	13,9	16,1	17,5	18,2	18,1
25-29	22,5	19,4	16,5	15,0	14,3	14,5	15,5	16,5	17,5
30-34	27,6	26,8	25,2	24,2	23,2	21,7	20,0	18,6	17,4
35-39	23,5	23,3	22,7	23,4	24,0	24,8	25,1	25,2	24,5
40-44	16,9	17,8	18,2	19,1	20,1	20,9	21,4	22,0	22,8
45-49	7,1	7,4	8,4	10,3	12,8	14,7	15,9	17,2	18,2
50-54	9,0	9,2	8,2	7,1	6,3	5,7	6,2	7,5	9,1
55-59	3,1	3,7	4,4	5,4	6,3	6,4	6,2	5,7	5,0
60-64	1,6	1,7	1,8	1,9	2,1	2,3	2,5	3,0	3,5
65-69	0,8	1,0	1,1	1,3	1,4	1,5	1,5	1,5	1,5
70 и старше	0,7	0,8	0,9	1,0	1,1	1,3	1,6	1,8	1,9
Из общей численности – население в возрасте:									
моложе трудоспособного	62,5	59,9	56,2	54,8	54,3	54,0	53,2	52,7	51,6
трудоспособном	126,4	124,4	121,1	123,6	127,5	131,6	134,8	138,6	140,8
старше трудоспособного	6,1	7,2	8,2	9,5	10,9	11,4	11,8	12,0	11,9
Сельское население	40,7	40,1	38,8	38,8	39,3	39,8	40,3	40,6	40,6
в том числе в возрасте, лет:									
до 1 года	0,9	0,8	0,8	0,6	0,7	0,7	0,7	0,7	0,7
1-7	6,8	6,6	6,2	6,0	5,6	5,5	5,5	5,4	5,2
8-13	5,2	5,2	5,2	5,2	5,4	5,4	5,4	5,3	5,5
14-17	2,5	2,7	2,7	2,9	2,9	3,0	3,2	3,1	2,9
18-19	0,7	0,8	0,9	1,1	1,2	1,2	1,1	1,2	1,2
20-24	2,3	2,1	1,9	2,0	2,3	2,7	3,0	3,2	3,2
25-29	4,5	3,9	3,4	3,0	2,7	2,6	2,7	2,8	2,9
30-34	5,2	5,0	4,7	4,5	4,3	4,0	3,7	3,5	3,3
35-39	4,1	4,2	4,0	4,2	4,3	4,4	4,4	4,4	4,3
40-44	2,7	2,8	2,9	3,1	3,3	3,5	3,6	3,6	3,8
45-49	1,4	1,3	1,4	1,7	2,0	2,2	2,4	2,7	2,8
50-54	1,7	1,7	1,6	1,4	1,2	1,1	1,1	1,3	1,4
55-59	0,9	1,0	1,1	1,1	1,2	1,3	1,2	1,2	1,0
60-64	0,7	0,7	0,7	0,7	0,8	0,8	0,8	0,8	0,9
65-69	0,4	0,4	0,5	0,5	0,5	0,6	0,6	0,6	0,6
70 и старше	0,7	0,7	0,8	0,8	0,8	0,8	0,8	0,8	0,9
Из общей численности – население в возрасте:									
моложе трудоспособного	14,4	14,1	13,6	13,4	13,3	13,3	13,2	13,1	12,9
трудоспособном	23,6	23,1	22,2	22,2	22,6	23,1	23,6	24,0	24,4
старше трудоспособного	2,7	2,9	3,0	3,2	3,3	3,5	3,4	3,5	3,4

НАСЕЛЕНИЕ

продолжение

	2000	2001	2002	2003	2004	2005	2006	2007	2008
Женщины, тыс. человек									
Все население	244,7	246,5	249,6	253,1	254,7	256,9	258,8	261,4	263,2
в том числе в возрасте, лет:									
до 1 года	2,9	2,9	3,0	3,2	3,6	3,5	3,5	3,5	3,8
1-7	23,1	22,6	22,8	22,5	22,4	22,8	23,4	23,8	24,2
8-13	28,3	27,0	25,8	24,9	23,1	21,3	20,4	20,4	20,4
14-17	16,8	17,4	18,4	19,7	20,6	19,6	17,5	15,3	14,0
18-19	7,3	7,2	7,2	6,8	7,2	9,0	10,1	9,6	8,2
20-24	20,9	20,9	20,4	20,3	20,3	20,9	21,8	23,6	24,1
25-29	21,4	22,5	23,3	23,4	23,6	23,8	24,2	24,5	25,0
30-34	19,8	19,7	20,7	22,0	22,6	23,2	23,7	24,6	24,7
35-39	27,3	25,4	23,7	22,5	21,4	20,8	20,8	21,3	22,0
40-44	27,0	27,8	28,5	28,7	28,0	26,8	25,1	23,5	22,0
45-49	21,9	22,9	23,7	24,5	25,2	25,6	26,5	27,3	27,6
50-54	12,8	14,7	16,2	17,8	18,8	19,5	20,0	20,6	21,6
55-59	5,2	5,0	5,4	6,5	7,9	9,7	11,0	12,0	13,2
60-64	4,9	5,2	5,0	4,5	3,9	3,6	3,4	3,8	4,6
65-69	2,1	2,2	2,3	2,4	2,9	3,4	3,6	3,6	3,5
70 и старше	3,0	3,1	3,2	3,3	3,2	3,6	3,8	4,0	4,3
Из общей численности – население в возрасте:									
моложе трудоспособного	62,8	62,0	62,4	61,4	59,0	56,8	55,5	54,7	54,8
трудоспособном	166,7	169,0	171,3	175,0	177,8	179,9	181,5	183,4	182,8
старше трудоспособного	15,2	15,4	15,9	16,7	17,9	20,3	21,8	23,3	25,6
Городское население	204,0	205,6	208,4	211,5	212,5	218,1	219,9	222,1	223,5
в том числе в возрасте, лет:									
до 1 года	2,3	2,2	2,3	2,6	2,8	2,8	2,8	2,7	3,0
1-7	18,0	17,7	17,8	17,6	17,6	18,3	18,8	19,1	19,3
8-13	22,7	21,5	20,5	19,7	18,2	17,2	16,4	16,4	16,4
14-17	13,9	14,5	15,2	16,2	16,8	16,2	14,5	12,7	11,5
18-19	6,2	6,1	6,1	5,9	6,1	7,6	8,5	8,1	6,9
20-24	17,7	17,7	17,2	17,1	17,1	17,8	18,6	20,2	20,5
25-29	18,3	19,2	20,0	20,0	20,2	20,6	21,0	21,3	21,6
30-34	16,7	16,7	17,6	18,8	19,3	20,2	20,7	21,5	21,6
35-39	23,3	21,6	20,2	19,0	18,1	17,9	18,0	18,4	19,1
40-44	23,0	23,8	24,4	24,6	24,0	23,3	21,9	20,4	19,1
45-49	18,9	19,7	20,4	21,1	21,7	22,3	23,1	23,8	24,1
50-54	11,1	12,8	14,1	15,5	16,2	17,0	17,5	17,9	18,9
55-59	4,3	4,1	4,6	5,5	6,7	8,5	9,6	10,4	11,5
60-64	4,0	4,2	4,1	3,7	3,2	3,0	2,8	3,2	4,0
65-69	1,5	1,6	1,7	1,8	2,2	2,8	3,0	3,0	2,8
70 и старше	2,0	2,2	2,2	2,3	2,2	2,7	2,8	2,9	3,2
Из общей численности – население в возрасте:									
моложе трудоспособного	50,0	49,2	49,5	48,6	46,7	45,8	44,7	44,0	44,0
трудоспособном	142,1	144,3	146,4	149,5	151,5	155,4	156,9	158,6	158,0
старше трудоспособного	11,9	12,1	12,5	13,3	14,4	16,9	18,2	19,6	21,6
Сельское население	40,8	40,9	41,3	41,6	42,1	38,8	38,9	39,3	39,7
в том числе в возрасте, лет:									
до 1 года	0,7	0,7	0,7	0,7	0,7	0,7	0,7	0,7	0,8
1-7	5,2	4,9	5,0	5,0	4,9	4,5	4,6	4,7	4,9
8-13	5,6	5,5	5,3	5,2	4,9	4,1	4,0	4,0	4,0
14-17	2,8	2,8	3,2	3,5	3,8	3,4	3,0	2,7	2,5
18-19	1,2	1,1	1,0	0,9	1,1	1,4	1,6	1,5	1,3
20-24	3,2	3,2	3,2	3,2	3,2	3,1	3,2	3,5	3,6
25-29	3,1	3,3	3,4	3,4	3,5	3,2	3,2	3,2	3,3
30-34	3,1	3,0	3,1	3,2	3,2	3,0	3,1	3,1	3,1
35-39	4,0	3,8	3,6	3,4	3,3	2,9	2,8	2,9	2,9
40-44	3,9	4,0	4,0	4,1	3,9	3,5	3,2	3,1	2,9
45-49	3,0	3,2	3,3	3,4	3,6	3,3	3,4	3,4	3,5
50-54	1,7	1,9	2,1	2,4	2,5	2,4	2,6	2,7	2,7
55-59	0,9	0,9	0,9	1,0	1,1	1,2	1,4	1,5	1,7
60-64	0,9	0,9	0,9	0,8	0,7	0,6	0,6	0,6	0,7
65-69	0,6	0,6	0,6	0,6	0,7	0,6	0,7	0,6	0,6
70 и старше	0,9	1,0	1,0	1,0	1,0	0,9	1,0	1,0	1,0
Из общей численности – население в возрасте:									
моложе трудоспособного	12,8	12,8	13,0	12,8	12,3	10,9	10,8	10,7	10,9
трудоспособном	24,6	24,7	25,0	25,5	26,2	24,5	24,6	24,9	24,8
старше трудоспособного	3,4	3,4	3,3	3,4	3,5	3,4	3,6	3,7	4,0

НАСЕЛЕНИЕ

продолжение

	2009	2010	2011	2012	2013	2014	2015	2016	2017
Женщины, тыс. человек									
Все население	263,3	264,3	264,8	266,6	268,0	268,5	269,3	269,2	270,5
в том числе в возрасте, лет:									
до 1 года	3,8	4,0	3,9	4,0	4,4	4,5	4,4	4,5	4,0
1-7	24,7	25,4	25,9	26,3	27,0	27,9	28,9	29,4	30,0
8-13	20,1	19,9	20,0	20,3	20,5	21,0	21,3	21,8	22,3
14-17	13,3	13,2	13,5	13,6	13,4	13,2	13,1	13,0	13,1
18-19	7,3	6,4	5,2	5,0	5,6	5,9	5,8	5,6	5,5
20-24	23,5	22,1	20,4	17,9	15,3	13,8	13,3	13,2	13,7
25-29	25,2	25,4	25,7	26,5	26,7	25,7	23,9	21,7	18,9
30-34	25,0	25,1	25,5	25,8	26,7	27,1	27,3	27,1	27,4
35-39	22,7	23,5	24,1	25,0	25,2	25,5	25,7	25,8	25,8
40-44	21,1	20,6	20,6	21,2	22,1	22,8	23,5	24,1	24,7
45-49	27,1	26,2	24,5	23,2	22,0	21,2	20,7	20,7	21,0
50-54	22,5	23,4	24,5	25,4	25,5	25,2	24,4	23,0	21,7
55-59	13,8	14,8	15,5	16,0	16,5	17,3	18,2	19,5	20,5
60-64	5,5	6,8	7,8	8,4	8,8	9,1	9,8	10,4	11,3
65-69	3,0	2,7	2,5	2,6	3,0	3,5	4,1	4,7	5,4
70 и старше	4,6	4,9	5,1	5,2	5,1	4,9	4,9	4,5	5,1
Из общей численности – население в возрасте:									
моложе трудоспособного	55,5	56,3	56,7	57,3	58,6	60,0	61,1	62,3	63,1
трудоспособном	180,9	178,8	177,1	177,0	175,9	173,6	171,1	167,5	165,0
старше трудоспособного	26,9	29,2	31,0	32,3	33,5	34,8	37,0	39,4	42,4
Городское население	223,5	224,3	225,2	227,1	224,9	225,4	225,9	225,6	226,8
в том числе в возрасте, лет:									
до 1 года	3,0	3,2	3,2	3,2	3,5	3,5	3,5	3,5	3,2
1-7	19,7	20,3	20,9	21,1	21,4	22,1	23,0	23,5	24,0
8-13	16,1	15,9	16,0	16,3	16,2	16,6	16,8	17,4	17,8
14-17	10,8	10,7	10,9	11,0	10,7	10,5	10,4	10,3	10,4
18-19	6,0	5,3	4,3	4,1	4,6	4,9	4,8	4,4	4,3
20-24	19,9	18,7	17,2	15,2	12,8	11,5	10,9	10,7	11,0
25-29	21,8	22,0	22,2	23,0	22,1	22,0	20,6	18,6	16,2
30-34	21,9	22,1	22,4	22,7	23,1	23,4	23,6	23,5	23,8
35-39	19,8	20,5	21,1	22,0	21,9	22,2	22,4	22,4	22,5
40-44	18,3	17,8	17,9	18,4	18,9	19,5	20,3	20,8	21,4
45-49	23,6	22,8	21,4	20,2	18,9	18,2	17,7	17,7	18,0
50-54	19,6	20,4	21,4	22,3	22,0	21,7	21,0	19,8	18,6
55-59	12,0	12,9	13,5	13,9	14,1	14,7	15,5	16,6	17,6
60-64	4,8	5,9	6,8	7,3	7,5	7,7	8,2	8,7	9,5
65-69	2,5	2,2	2,0	2,2	2,4	2,9	3,4	3,9	4,5
70 и старше	3,5	3,8	4,1	4,1	4,0	3,8	3,7	3,7	3,9
Из общей численности – население в возрасте:									
моложе трудоспособного	44,4	45,1	45,5	46,0	46,3	47,5	48,6	49,6	50,3
трудоспособном	156,3	154,5	153,3	153,5	150,6	148,8	146,5	143,1	140,8
старше трудоспособного	22,8	24,8	26,4	27,5	28,0	29,1	30,9	33,0	35,6
Сельское население	39,8	39,9	39,6	39,5	43,1	43,1	43,3	43,5	43,7
в том числе в возрасте, лет:									
до 1 года	0,8	0,9	0,7	0,8	0,9	1,0	0,9	1,0	0,8
1-7	5,0	5,1	5,2	5,2	5,6	5,8	5,9	5,9	6,0
8-13	4,0	4,0	4,0	4,0	4,3	4,4	4,4	4,5	4,5
14-17	2,4	2,5	2,6	2,6	2,7	2,6	2,7	2,7	2,7
18-19	1,3	1,1	0,9	0,9	1,0	1,0	1,0	1,1	1,2
20-24	3,5	3,4	3,2	2,7	2,5	2,3	2,4	2,5	2,7
25-29	3,4	3,4	3,4	3,5	3,8	3,6	3,3	3,1	2,7
30-34	3,1	3,1	3,1	3,1	3,6	3,6	3,7	3,6	3,6
35-39	3,0	3,0	3,0	3,0	3,3	3,3	3,3	3,3	3,3
40-44	2,8	2,8	2,8	2,8	3,2	3,2	3,2	3,3	3,3
45-49	3,4	3,3	3,1	3,0	3,2	3,0	3,0	3,0	3,0
50-54	2,9	3,0	3,1	3,2	3,5	3,5	3,4	3,2	3,0
55-59	1,8	1,9	2,0	2,1	2,4	2,6	2,7	2,8	2,9
60-64	0,7	0,9	1,0	1,1	1,3	1,4	1,5	1,7	1,8
65-69	0,5	0,5	0,4	0,4	0,5	0,6	0,7	0,8	0,9
70 и старше	1,1	1,1	1,1	1,1	1,1	1,1	1,1	1,1	1,1
Из общей численности – население в возрасте:									
моложе трудоспособного	11,0	11,3	11,2	11,3	12,3	12,5	12,6	12,7	12,7
трудоспособном	24,6	24,3	23,9	23,5	25,4	24,9	24,7	24,4	24,2
старше трудоспособного	4,1	4,4	4,6	4,8	5,5	5,8	6,1	6,5	6,8

НАСЕЛЕНИЕ

продолжение

	1991	1992	1993	1994	1995	1996	1997	1998	1999
Женщины, в процентах к итогу									
Все население	100,0	100,0	100,0	100,0	100,0	100,0	100,0	100,0	100,0
в том числе в возрасте, лет:									
до 1 года	1,5	1,4	1,3	1,2	1,3	1,3	1,3	1,3	1,3
1-7	15,6	14,6	13,6	12,5	11,3	10,7	10,4	10,1	9,7
8-13	12,0	12,3	12,7	12,8	12,8	12,7	12,3	11,9	11,7
14-17	6,3	6,7	7,0	7,0	7,0	7,1	7,2	7,2	6,9
18-19	1,8	2,3	2,8	3,2	3,3	3,3	3,1	3,1	3,1
20-24	5,5	5,2	5,4	6,1	7,0	7,9	8,5	8,8	8,7
25-29	11,4	10,1	8,9	7,9	7,3	7,2	7,6	7,9	8,3
30-34	13,9	13,8	13,4	12,6	11,8	10,8	9,9	9,1	8,5
35-39	11,7	11,9	11,9	12,2	12,2	12,3	12,3	12,1	11,7
40-44	8,3	8,9	9,4	9,8	10,1	10,3	10,4	10,5	10,9
45-49	3,6	3,8	4,4	5,3	6,4	7,2	7,6	8,1	8,6
50-54	4,5	4,7	4,3	3,8	3,3	2,9	3,0	3,6	4,3
55-59	1,7	2,1	2,4	2,9	3,2	3,2	3,1	2,8	2,4
60-64	0,9	1,0	1,1	1,1	1,2	1,3	1,4	1,6	1,8
65-69	0,5	0,6	0,7	0,8	0,8	0,9	0,9	0,9	0,8
70 и старше	0,6	0,6	0,7	0,8	0,8	0,9	1,0	1,1	1,2
Из общей численности – население в возрасте:									
моложе трудоспособного	32,6	32,0	31,1	30,1	29,1	28,4	27,7	27,0	26,3
трудоспособном	63,6	63,7	63,9	64,3	64,7	65,3	66,0	66,7	67,4
старше трудоспособного	3,7	4,3	5,0	5,6	6,1	6,3	6,3	6,3	6,2
Городское население	100,0	100,0	100,0	100,0	100,0	100,0	100,0	100,0	100,0
в том числе в возрасте, лет:									
до 1 года	1,4	1,3	1,1	1,1	1,2	1,2	1,2	1,2	1,2
1-7	15,4	14,2	13,1	11,8	10,6	10,1	9,7	9,4	9,1
8-13	11,8	12,2	12,5	12,6	12,7	12,5	12,1	11,6	11,3
14-17	6,4	6,8	7,0	7,0	7,0	7,0	7,0	7,1	6,9
18-19	1,8	2,3	2,9	3,3	3,4	3,3	3,2	3,1	3,2
20-24	5,4	5,2	5,5	6,3	7,2	8,2	8,8	9,0	8,9
25-29	11,5	10,1	8,9	8,0	7,4	7,3	7,8	8,1	8,6
30-34	14,1	14,0	13,6	12,9	12,0	11,0	10,0	9,2	8,5
35-39	12,1	12,2	12,2	12,5	12,5	12,6	12,6	12,4	12,0
40-44	8,7	9,3	9,8	10,2	10,5	10,6	10,7	10,8	11,2
45-49	3,7	3,9	4,5	5,5	6,6	7,5	7,9	8,4	8,9
50-54	4,6	4,8	4,4	3,8	3,3	2,9	3,1	3,7	4,5
55-59	1,6	1,9	2,4	2,9	3,3	3,2	3,1	2,8	2,4
60-64	0,8	0,9	1,0	1,0	1,1	1,2	1,3	1,5	1,7
65-69	0,4	0,5	0,6	0,7	0,7	0,7	0,7	0,8	0,7
70 и старше	0,3	0,4	0,5	0,5	0,6	0,7	0,8	0,9	0,9
Из общей численности – население в возрасте:									
моложе трудоспособного	32,1	31,3	30,3	29,1	28,2	27,4	26,6	25,9	25,2
трудоспособном	64,8	65,0	65,3	65,8	66,2	66,8	67,5	68,2	68,9
старше трудоспособного	3,1	3,7	4,4	5,1	5,6	5,8	5,9	5,9	5,8
Сельское население	100,0	100,0	100,0	100,0	100,0	100,0	100,0	100,0	100,0
в том числе в возрасте, лет:									
до 1 года	2,1	1,9	2,0	1,6	1,7	1,9	1,7	1,6	1,7
1-7	16,9	16,6	16,1	15,5	14,4	13,8	13,7	13,5	12,9
8-13	12,8	13,0	13,3	13,5	13,6	13,7	13,3	13,1	13,6
14-17	6,2	6,6	7,1	7,4	7,5	7,6	7,8	7,6	7,1
18-19	1,7	2,1	2,3	2,8	3,1	3,0	2,8	3,0	2,9
20-24	5,6	5,2	5,0	5,1	5,7	6,7	7,5	7,8	7,9
25-29	11,1	9,8	8,7	7,7	6,9	6,6	6,7	6,8	7,1
30-34	12,7	12,6	12,2	11,5	10,9	10,0	9,3	8,5	8,0
35-39	10,2	10,4	10,3	10,8	11,0	11,0	10,9	10,9	10,5
40-44	6,5	7,1	7,6	8,0	8,4	8,7	8,9	9,0	9,4
45-49	3,3	3,3	3,6	4,3	5,1	5,6	6,0	6,6	7,0
50-54	4,2	4,2	4,0	3,5	3,2	2,8	2,8	3,1	3,6
55-59	2,3	2,5	2,8	2,9	3,1	3,2	3,0	2,9	2,5
60-64	1,6	1,7	1,9	1,9	1,9	1,9	2,0	2,0	2,1
65-69	1,0	1,1	1,2	1,3	1,4	1,5	1,5	1,5	1,5
70 и старше	1,7	1,8	1,9	2,0	2,1	2,1	2,0	2,1	2,2
Из общей численности – население в возрасте:									
моложе трудоспособного	35,5	35,3	35,1	34,6	33,9	33,4	32,9	32,2	31,7
трудоспособном	57,9	57,6	57,1	57,2	57,6	57,9	58,6	59,2	59,9
старше трудоспособного	6,6	7,1	7,8	8,2	8,5	8,7	8,5	8,5	8,3

НАСЕЛЕНИЕ

продолжение

	2000	2001	2002	2003	2004	2005	2006	2007	2008
Женщины, в процентах к итогу									
Все население	100,0	100,0	100,0	100,0	100,0	100,0	100,0	100,0	100,0
в том числе в возрасте, лет:									
до 1 года	1,2	1,2	1,2	1,3	1,4	1,3	1,3	1,3	1,4
1-7	9,5	9,2	9,1	8,9	8,8	8,9	9,1	9,1	9,2
8-13	11,6	10,9	10,3	9,8	9,1	8,3	7,9	7,8	7,8
14-17	6,9	7,0	7,4	7,8	8,1	7,6	6,8	5,9	5,3
18-19	3,0	2,9	2,9	2,7	2,8	3,5	3,9	3,7	3,1
20-24	8,6	8,5	8,2	8,0	8,0	8,1	8,4	9,0	9,2
25-29	8,7	9,1	9,3	9,3	9,3	9,2	9,3	9,4	9,5
30-34	8,1	8,0	8,3	8,7	8,9	9,0	9,2	9,4	9,4
35-39	11,2	10,3	9,5	8,9	8,4	8,1	8,0	8,1	8,4
40-44	11,0	11,3	11,4	11,3	11,0	10,4	9,7	9,0	8,4
45-49	8,9	9,3	9,5	9,7	9,9	10,0	10,3	10,4	10,5
50-54	5,2	6,0	6,5	7,0	7,4	7,6	7,7	7,9	8,2
55-59	2,1	2,0	2,2	2,6	3,1	3,8	4,2	4,6	5,0
60-64	2,0	2,1	2,0	1,8	1,5	1,4	1,3	1,5	1,8
65-69	0,8	0,9	0,9	1,0	1,1	1,3	1,4	1,4	1,3
70 и старше	1,2	1,3	1,3	1,3	1,3	1,4	1,5	1,5	1,6
Из общей численности – население в возрасте:									
моложе трудоспособного	25,7	25,1	25,0	24,3	23,2	22,1	21,4	20,9	20,8
трудоспособном	68,1	68,6	68,6	69,1	69,8	70,0	70,1	70,2	69,5
старше трудоспособного	6,2	6,3	6,4	6,6	7,0	7,9	8,4	8,9	9,7
Городское население	100,0	100,0	100,0	100,0	100,0	100,0	100,0	100,0	100,0
в том числе в возрасте, лет:									
до 1 года	1,1	1,1	1,1	1,2	1,3	1,3	1,3	1,2	1,3
1-7	8,9	8,6	8,5	8,3	8,3	8,4	8,6	8,6	8,6
8-13	11,1	10,4	9,8	9,3	8,6	7,9	7,5	7,4	7,3
14-17	6,8	7,1	7,3	7,7	7,9	7,4	6,6	5,7	5,1
18-19	3,0	2,9	2,9	2,8	2,9	3,5	3,9	3,6	3,1
20-24	8,7	8,6	8,3	8,1	8,0	8,2	8,4	9,1	9,2
25-29	9,0	9,3	9,6	9,5	9,5	9,4	9,5	9,6	9,7
30-34	8,2	8,1	8,4	8,9	9,1	9,2	9,4	9,7	9,7
35-39	11,4	10,5	9,7	9,0	8,5	8,2	8,2	8,3	8,5
40-44	11,3	11,6	11,7	11,6	11,3	10,7	9,9	9,2	8,5
45-49	9,3	9,6	9,8	10,0	10,2	10,2	10,5	10,7	10,8
50-54	5,4	6,2	6,8	7,3	7,6	7,8	7,9	8,1	8,4
55-59	2,1	2,0	2,2	2,6	3,2	3,9	4,4	4,7	5,2
60-64	2,0	2,1	2,0	1,7	1,5	1,4	1,3	1,4	1,8
65-69	0,7	0,8	0,8	0,9	1,0	1,3	1,3	1,4	1,3
70 и старше	1,0	1,1	1,1	1,1	1,1	1,2	1,3	1,3	1,4
Из общей численности – население в возрасте:									
моложе трудоспособного	24,5	23,9	23,7	23,0	22,0	21,0	20,3	19,8	19,7
трудоспособном	69,7	70,2	70,3	70,7	71,3	71,3	71,4	71,4	70,7
старше трудоспособного	5,8	5,9	6,0	6,3	6,8	7,7	8,3	8,8	9,7
Сельское население	100,0	100,0	100,0	100,0	100,0	100,0	100,0	100,0	100,0
в том числе в возрасте, лет:									
до 1 года	1,6	1,6	1,7	1,6	1,7	1,7	1,8	1,9	2,0
1-7	12,6	12,1	12,1	11,8	11,5	11,6	11,9	12,0	12,3
8-13	13,6	13,4	12,8	12,6	11,7	10,6	10,2	10,2	10,1
14-17	6,9	7,0	7,7	8,4	8,9	8,6	7,6	6,8	6,4
18-19	2,9	2,8	2,6	2,2	2,6	3,6	4,1	3,9	3,4
20-24	7,9	7,9	7,7	7,6	7,6	7,9	8,2	8,8	9,0
25-29	7,5	8,0	8,2	8,2	8,2	8,2	8,2	8,2	8,4
30-34	7,7	7,3	7,5	7,7	7,7	7,7	7,9	7,9	7,8
35-39	9,9	9,3	8,7	8,2	7,8	7,6	7,3	7,3	7,4
40-44	9,6	9,9	9,8	9,8	9,4	8,9	8,3	7,9	7,4
45-49	7,3	7,8	8,0	8,1	8,4	8,4	8,7	8,7	8,9
50-54	4,2	4,7	5,1	5,7	6,0	6,3	6,6	6,8	6,9
55-59	2,3	2,1	2,1	2,3	2,7	3,2	3,5	3,8	4,2
60-64	2,2	2,3	2,1	1,9	1,7	1,6	1,4	1,5	1,7
65-69	1,4	1,4	1,5	1,5	1,6	1,6	1,7	1,6	1,6
70 и старше	2,3	2,4	2,4	2,3	2,3	2,4	2,5	2,6	2,6
Из общей численности – население в возрасте:									
моложе трудоспособного	31,4	31,3	31,4	30,8	29,3	28,2	27,6	27,2	27,4
трудоспособном	60,3	60,4	60,5	61,1	62,4	63,0	63,2	63,2	62,5
старше трудоспособного	8,2	8,3	8,1	8,1	8,3	8,8	9,2	9,5	10,1

НАСЕЛЕНИЕ

окончание

	2009	2010	2011	2012	2013	2014	2015	2016	2017
Женщины, в процентах к итогу									
Все население	100,0	100,0	100,0	100,0	100,0	100,0	100,0	100,0	100,0
в том числе в возрасте, лет:									
до 1 года	1,5	1,5	1,5	1,5	1,6	1,7	1,6	1,7	1,5
1-7	9,4	9,6	9,8	9,8	10,1	10,4	10,7	10,9	11,1
8-13	7,6	7,5	7,5	7,6	7,6	7,8	7,9	8,1	8,2
14-17	5,0	5,0	5,0	5,1	5,0	4,9	4,9	4,8	4,8
18-19	2,8	2,4	1,9	1,9	2,1	2,2	2,2	2,1	2,0
20-24	8,9	8,4	7,7	6,7	5,7	5,1	4,9	4,9	5,1
25-29	9,6	9,6	9,7	9,9	10,0	9,6	8,9	8,0	7,0
30-34	9,5	9,5	9,6	9,7	10,0	10,1	10,1	10,1	10,1
35-39	8,6	8,9	9,1	9,4	9,4	9,5	9,5	9,6	9,5
40-44	8,0	7,8	7,8	8,0	8,2	8,5	8,7	8,9	9,1
45-49	10,3	9,9	9,3	8,7	8,2	7,9	7,7	7,7	7,8
50-54	8,5	8,9	9,3	9,5	9,5	9,4	9,0	8,6	8,0
55-59	5,2	5,6	5,9	6,0	6,2	6,4	6,8	7,2	7,6
60-64	2,1	2,6	3,0	3,1	3,3	3,4	3,6	3,9	4,2
65-69	1,1	1,0	0,9	1,0	1,1	1,3	1,5	1,8	2,0
70 и старше	1,7	1,8	1,8	2,0	1,9	1,8	1,8	1,8	1,9
Из общей численности – население в возрасте:									
моложе трудоспособного	21,1	21,3	21,4	21,5	21,9	22,4	22,7	23,1	23,3
трудоспособном	68,7	67,7	66,9	66,4	65,6	64,7	63,6	62,2	61,0
старше трудоспособного	10,2	11,0	11,7	12,1	12,5	13,0	13,7	14,7	15,7
Городское население	100,0	100,0	100,0	100,0	100,0	100,0	100,0	100,0	100,0
в том числе в возрасте, лет:									
до 1 года	1,3	1,4	1,4	1,4	1,6	1,6	1,6	1,6	1,4
1-7	8,8	9,1	9,3	9,3	9,5	9,8	10,2	10,4	10,6
8-13	7,2	7,1	7,2	7,2	7,2	7,4	7,5	7,7	7,8
14-17	4,8	4,8	4,8	4,8	4,8	4,7	4,6	4,6	4,6
18-19	2,7	2,4	1,9	1,8	2,1	2,2	2,1	2,0	1,9
20-24	8,9	8,3	7,6	6,7	5,7	5,1	4,8	4,8	4,9
25-29	9,8	9,8	9,9	10,1	10,2	9,8	9,1	8,2	7,2
30-34	9,8	9,8	10,0	10,0	10,3	10,4	10,5	10,4	10,5
35-39	8,8	9,1	9,4	9,7	9,7	9,9	9,9	9,9	9,9
40-44	8,2	7,9	7,9	8,1	8,4	8,7	9,0	9,2	9,4
45-49	10,6	10,2	9,5	8,9	8,4	8,1	7,8	7,8	7,9
50-54	8,8	9,1	9,5	9,8	9,8	9,6	9,3	8,8	8,2
55-59	5,4	5,7	6,0	6,1	6,3	6,5	6,9	7,4	7,8
60-64	2,1	2,6	3,0	3,2	3,3	3,4	3,6	3,9	4,2
65-69	1,1	1,0	0,9	1,0	1,1	1,3	1,5	1,7	2,0
70 и старше	1,6	1,7	1,8	1,8	1,8	1,7	1,7	1,6	1,7
Из общей численности – население в возрасте:									
моложе трудоспособного	19,9	20,1	20,2	20,3	20,6	21,1	21,5	22,0	22,2
трудоспособном	69,9	68,9	68,1	67,6	66,9	66,0	64,8	63,4	62,1
старше трудоспособного	10,2	11,0	11,7	12,1	12,5	12,9	13,7	14,6	15,7
Сельское население	100,0	100,0	100,0	100,0	100,0	100,0	100,0	100,0	100,0
в том числе в возрасте, лет:									
до 1 года	2,0	2,1	1,8	2,0	2,1	2,2	2,0	2,2	1,9
1-7	12,5	12,7	12,9	13,1	13,1	13,4	13,6	13,5	13,8
8-13	10,0	9,9	10,0	10,1	10,0	10,2	10,2	10,2	10,2
14-17	6,1	6,3	6,6	6,6	6,3	6,1	6,2	6,2	6,3
18-19	3,3	2,8	2,3	2,3	2,3	2,4	2,4	2,6	2,7
20-24	8,9	8,5	8,0	6,9	5,7	5,3	5,5	5,7	6,2
25-29	8,5	8,5	8,7	8,8	8,8	8,3	7,7	7,0	6,2
30-34	7,8	7,6	7,8	7,9	8,4	8,5	8,4	8,3	8,2
35-39	7,5	7,5	7,6	7,6	7,6	7,6	7,6	7,6	7,7
40-44	7,1	7,1	7,0	7,2	7,5	7,5	7,5	7,5	7,5
45-49	8,6	8,3	7,8	7,5	7,3	7,0	7,0	6,9	6,9
50-54	7,3	7,6	7,9	8,0	8,2	8,1	7,8	7,4	6,9
55-59	4,5	4,9	5,2	5,4	5,7	6,1	6,3	6,5	6,7
60-64	1,9	2,3	2,6	2,8	3,1	3,3	3,6	3,9	4,2
65-69	1,4	1,2	1,1	1,1	1,2	1,4	1,7	1,9	2,1
70 и старше	2,7	2,7	2,8	2,8	2,7	2,6	2,6	2,5	2,6
Из общей численности – население в возрасте:									
моложе трудоспособного	27,8	28,2	28,2	28,6	28,5	28,9	29,0	29,3	29,2
трудоспособном	61,8	60,7	60,2	59,4	58,8	57,7	57,0	55,9	55,3
старше трудоспособного	10,4	11,1	11,6	12,0	12,7	13,4	14,1	14,8	15,5

НАСЕЛЕНИЕ

Число женщин на 1000 мужчин соответствующей возрастной группы

на начало года

	1991	1992	1993	1994	1995	1996	1997	1998	1999
Все население	932	943	937	941	942	947	954	960	964
в том числе в возрасте, лет:									
до 1 года	870	916	932	975	980	923	963	974	944
1-7	940	931	923	923	927	937	932	936	947
8-13	968	970	977	976	961	963	956	943	931
14-17	939	948	960	964	980	984	1006	1022	1005
18-19	940	965	957	1012	1048	1041	1024	1023	1050
20-24	1216	1222	1011	902	844	859	913	942	955
25-29	844	876	902	935	969	978	935	904	898
30-34	894	895	882	884	879	878	893	915	937
35-39	908	923	914	920	916	919	921	923	929
40-44	889	901	904	916	927	947	966	970	968
45-49	882	899	914	943	949	937	938	950	967
50-54	920	923	919	908	910	914	946	975	978
55-59	975	974	945	957	976	963	951	938	928
60-64	1193	1135	1140	1153	1225	1240	1227	1203	1173
65-69	2266	2179	2016	1948	1674	1630	1613	1627	1651
70 и старше	2879	3135	3151	2978	2929	3035	2861	2856	2894
Из общей численности – население в возрасте:									
моложе трудоспособного	950	947	948	952	953	956	953	954	946
трудоспособном	888	898	883	882	878	882	895	905	918
старше трудоспособного	3071	3125	3167	3357	3433	3368	3150	2854	2551
Городское население	933	944	937	940	940	946	954	960	965
в том числе в возрасте, лет:									
до 1 года	850	895	914	969	987	901	959	977	958
1-7	940	926	915	914	915	925	918	923	936
8-13	965	971	977	974	960	961	953	940	925
14-17	939	950	958	957	975	983	1008	1025	1013
18-19	925	963	981	1037	1064	1055	1046	1038	1066
20-24	1174	1157	954	880	839	864	919	950	962
25-29	871	908	925	933	948	949	915	889	892
30-34	908	911	900	906	900	897	906	923	935
35-39	915	934	924	929	925	931	933	938	944
40-44	901	912	917	927	938	953	974	979	978
45-49	870	896	918	947	952	947	947	962	977
50-54	911	916	907	893	896	898	934	967	974
55-59	937	941	915	941	961	944	941	918	905
60-64	1157	1083	1086	1097	1193	1218	1197	1174	1159
65-69	2297	2357	2187	2033	1686	1659	1641	1651	1675
70 и старше	3172	3202	3082	2857	2747	3224	3158	3117	3055
Из общей численности – население в возрасте:									
моложе трудоспособного	947	944	943	946	948	949	947	949	941
трудоспособном	896	907	891	888	882	887	900	911	924
старше трудоспособного	3193	3257	3312	3543	3646	3617	3366	2962	2602
Сельское население	928	935	936	948	952	954	956	959	962
в том числе в возрасте, лет:									
до 1 года	937	990	985	994	956	1003	975	964	897
1-7	943	951	954	959	971	981	982	983	985
8-13	980	967	977	985	969	973	971	960	957
14-17	936	939	970	1000	1002	989	999	1011	965
18-19	1032	979	837	889	969	968	917	952	972
20-24	1462	1675	1478	1062	877	835	881	898	917
25-29	732	745	800	943	1097	1179	1076	1002	936
30-34	829	817	793	781	780	787	829	871	949
35-39	872	868	859	872	870	857	855	847	850
40-44	821	838	832	851	863	911	921	916	913
45-49	947	918	889	922	932	872	881	881	906
50-54	971	959	984	991	990	1006	1015	1024	1003
55-59	1121	1121	1092	1038	1063	1065	1006	1047	1065
60-64	1291	1287	1303	1325	1322	1309	1332	1322	1239
65-69	2210	1869	1697	1764	1641	1561	1547	1571	1595
70 и старше	2634	3065	3236	3141	3222	2776	2426	2432	2601
Из общей численности – население в возрасте:									
моложе трудоспособного	960	964	967	977	978	981	977	976	967
трудоспособном	846	849	844	851	855	856	867	873	886
старше трудоспособного	2824	2836	2830	2900	2883	2744	2583	2534	2387

НАСЕЛЕНИЕ

продолжение

	2000	2001	2002	2003	2004	2005	2006	2007	2008
Все население	973	979	985	990	994	997	1001	1005	1009
в том числе в возрасте, лет:									
до 1 года	926	941	913	967	1000	913	924	978	984
1-7	956	959	966	958	962	964	962	957	964
8-13	939	937	945	955	953	961	957	966	965
14-17	997	969	954	944	957	952	947	935	933
18-19	1038	1076	1173	1110	978	988	1025	1017	987
20-24	980	1004	1006	1051	1048	1023	993	990	992
25-29	899	919	949	959	969	983	999	996	994
30-34	960	959	933	924	934	943	956	984	1000
35-39	938	940	946	967	971	968	966	954	953
40-44	964	969	968	970	981	992	994	997	1005
45-49	997	1023	1038	1039	1025	1008	1013	1016	1023
50-54	960	950	964	990	1016	1045	1061	1063	1060
55-59	926	936	952	953	972	974	977	1006	1030
60-64	1182	1154	1119	1110	1116	1129	1126	1161	1157
65-69	1642	1588	1540	1493	1504	1497	1472	1425	1445
70 и старше	2849	2854	2939	2920	2921	2814	2870	2790	2607
Из общей численности – население в возрасте:									
моложе трудоспособного	944	945	954	956	958	956	956	959	960
трудоспособном	933	943	946	949	945	939	937	936	934
старше трудоспособного	2347	2228	2268	2460	2742	3011	3209	3223	3182
Городское население	974	982	988	995	998	1001	1005	1009	1014
в том числе в возрасте, лет:									
до 1 года	923	931	898	971	994	906	908	957	987
1-7	950	959	964	954	963	965	961	951	952
8-13	933	929	937	946	944	957	955	968	971
14-17	1001	979	955	945	956	952	951	940	936
18-19	1050	1104	1220	1148	992	992	1030	1021	995
20-24	988	1015	1016	1067	1062	1034	1001	997	1000
25-29	898	920	955	963	973	987	1004	1002	1000
30-34	954	956	936	926	939	947	960	990	1008
35-39	956	955	957	979	983	976	976	959	954
40-44	975	980	982	983	996	1007	1012	1009	1017
45-49	1009	1032	1049	1051	1037	1020	1023	1030	1037
50-54	957	954	970	1000	1024	1055	1066	1066	1065
55-59	902	910	936	940	962	962	975	1007	1033
60-64	1157	1131	1097	1078	1085	1110	1111	1151	1149
65-69	1720	1633	1513	1438	1485	1468	1430	1388	1401
70 и старше	2926	3004	3238	3435	3389	3196	3241	2994	2723
Из общей численности – население в возрасте:									
моложе трудоспособного	939	941	949	951	954	954	954	956	958
трудоспособном	940	951	955	958	953	945	944	943	941
старше трудоспособного	2354	2227	2275	2497	2824	3118	3324	3301	3234
Сельское население	967	966	967	970	974	974	976	983	986
в том числе в возрасте, лет:									
до 1 года	936	975	966	953	1024	942	994	1061	974
1-7	977	959	973	972	958	960	966	986	1012
8-13	961	970	979	991	987	977	966	959	942
14-17	978	925	948	938	960	951	929	913	921
18-19	984	949	957	915	910	966	1001	998	929
20-24	938	953	958	969	983	964	949	948	949
25-29	904	914	919	938	945	961	966	959	958
30-34	996	981	921	915	910	917	934	946	943
35-39	848	859	890	905	913	923	908	922	951
40-44	901	910	890	901	895	900	890	923	932
45-49	929	967	974	970	957	932	948	931	937
50-54	978	922	922	926	968	983	1029	1039	1027
55-59	1061	1080	1049	1033	1037	1067	996	1003	1007
60-64	1305	1269	1239	1285	1274	1234	1205	1220	1210
65-69	1474	1479	1617	1684	1576	1639	1693	1632	1695
70 и старше	2695	2571	2425	2160	2221	2089	2166	2327	2302
Из общей численности – население в возрасте:									
моложе трудоспособного	965	963	973	976	972	961	965	974	971
трудоспособном	896	898	896	898	902	901	897	897	896
старше трудоспособного	2324	2229	2243	2326	2449	2575	2729	2868	2929

НАСЕЛЕНИЕ

окончание

	2009	2010	2011	2012	2013	2014	2015	2016	2017
Все население	1014	1017	1018	987	980	990	995	1016	1018
в том числе в возрасте, лет:									
до 1 года	943	969	936	944	947	978	921	959	910
1-7	965	965	965	954	958	959	964	955	956
8-13	961	959	961	965	962	963	967	970	962
14-17	948	941	965	975	966	963	962	951	964
18-19	971	985	909	867	1026	1054	1031	1094	1077
20-24	991	982	981	936	892	896	903	967	987
25-29	994	988	977	952	929	939	941	953	933
30-34	1006	1015	1017	964	954	959	952	974	984
35-39	970	983	1001	977	968	983	989	1013	1014
40-44	1014	1007	1006	931	919	943	963	1012	1029
45-49	1037	1051	1044	988	981	999	994	1026	1012
50-54	1042	1039	1046	999	978	1006	1029	1053	1053
55-59	1042	1072	1093	1063	1040	1014	1015	1041	1052
60-64	1183	1165	1148	1159	1187	1173	1175	1181	1169
65-69	1478	1435	1393	1410	1398	1444	1417	1374	1386
70 и старше	2595	2514	2473	2454	2570	2653	2718	2660	2566
Из общей численности – население в возрасте:									
моложе трудоспособного	962	963	961	961	959	960	961	961	956
трудоспособном	934	932	930	889	876	883	882	900	897
старше трудоспособного	3180	3026	2904	2874	2890	2888	2842	2800	2718
Городское население	1018	1022	1024	992	983	992	997	1020	1021
в том числе в возрасте, лет:									
до 1 года	949	973	937	941	949	974	931	935	913
1-7	956	961	964	953	958	963	968	960	955
8-13	964	960	960	966	959	955	960	966	962
14-17	953	940	967	976	970	970	965	948	954
18-19	977	995	920	870	1038	1064	1038	1102	1083
20-24	1000	992	991	950	912	908	906	972	990
25-29	1000	997	984	961	936	949	957	974	951
30-34	1013	1021	1023	969	954	957	951	978	990
35-39	972	989	1007	987	979	986	989	1015	1014
40-44	1027	1014	1012	933	914	940	962	1011	1029
45-49	1053	1067	1062	998	990	1007	993	1026	1010
50-54	1044	1045	1054	1007	985	1014	1039	1065	1059
55-59	1043	1073	1090	1056	1034	1004	1013	1046	1059
60-64	1179	1155	1150	1165	1194	1181	1179	1175	1157
65-69	1441	1421	1397	1425	1391	1447	1415	1384	1412
70 и старше	2718	2570	2532	2495	2642	2733	2859	2793	2641
Из общей численности – население в возрасте:									
моложе трудоспособного	960	962	960	961	959	960	962	959	955
трудоспособном	941	940	938	896	881	887	885	906	900
старше трудоспособного	3228	3049	2936	2908	2934	2929	2889	2845	2755
Сельское население	987	987	986	960	962	980	983	998	1004
в том числе в возрасте, лет:									
до 1 года	920	954	928	953	940	996	886	1057	897
1-7	999	979	967	960	959	945	949	937	959
8-13	950	956	964	962	974	995	993	986	961
14-17	931	942	959	972	949	934	951	964	1005
18-19	941	938	864	850	972	1006	1000	1061	1054
20-24	940	930	930	866	803	843	886	944	975
25-29	954	932	931	897	885	885	853	841	833
30-34	965	976	975	926	954	975	957	949	946
35-39	955	948	958	910	904	959	988	1005	1016
40-44	936	962	972	914	944	966	971	1014	1028
45-49	944	952	932	923	936	955	997	1026	1021
50-54	1027	998	1000	945	936	955	973	986	1014
55-59	1031	1062	1120	1111	1076	1075	1028	1016	1009
60-64	1211	1234	1139	1120	1146	1133	1155	1213	1234
65-69	1676	1500	1377	1338	1430	1434	1425	1328	1271
70 и старше	2262	2339	2275	2311	2346	2415	2331	2294	2332
Из общей численности – население в возрасте:									
моложе трудоспособного	970	968	964	961	959	960	959	971	961
трудоспособном	895	889	886	849	846	861	861	869	877
старше трудоспособного	2938	2905	2730	2691	2686	2696	2626	2589	2537

Возрастно-половая структура населения

(на конец года)

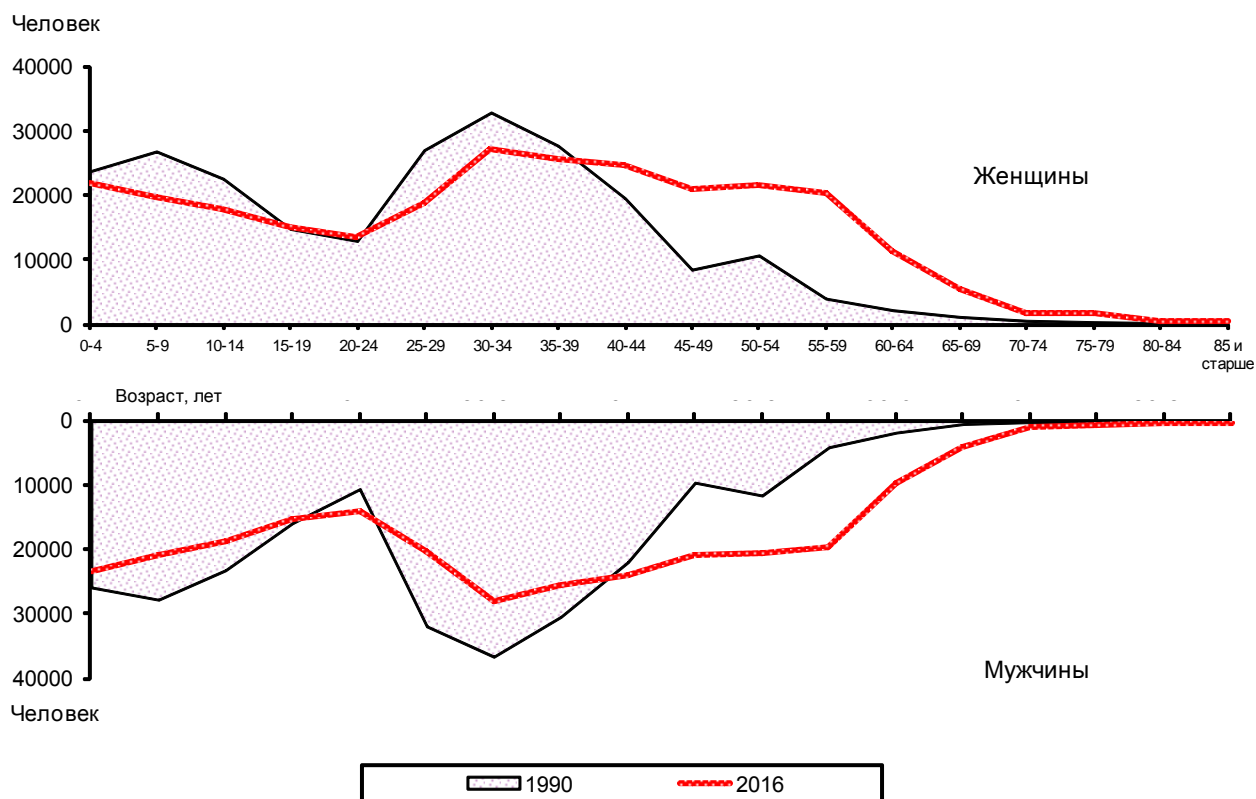
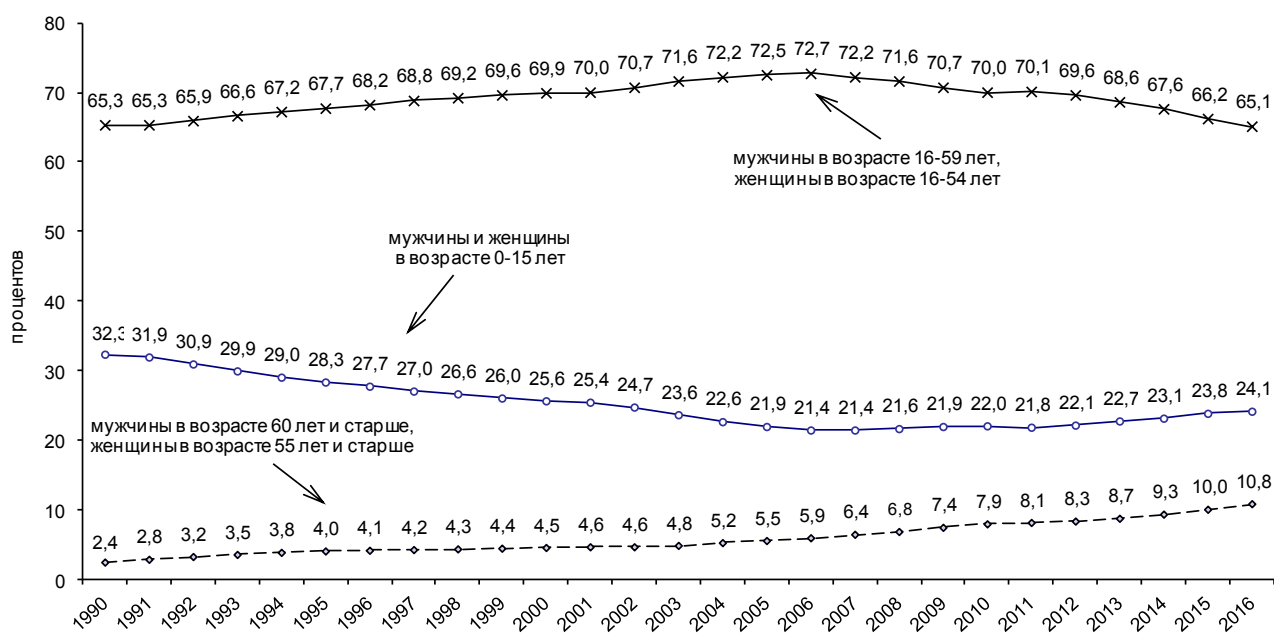
Изменение возрастной структуры населения
(на конец года, в процентах к общей численности населения)

НАСЕЛЕНИЕ

ПОКАЗАТЕЛИ ЕСТЕСТВЕННОГО ДВИЖЕНИЯ НАСЕЛЕНИЯ

Рождаемость, смертность и естественный прирост, убыль (-) населения

	1990	1991	1992	1993	1994	1995	1996	1997	1998
Все население									
Всего, тыс. человек									
число родившихся	8,0	7,1	6,1	5,7	6,3	6,3	6,2	6,2	6,4
число умерших	1,6	1,6	2,1	2,8	3,0	3,1	3,0	2,7	2,5
из них умерших в возрасте до 1 года, человек	163	132	115	133	120	136	125	126	93
естественный прирост, убыль (-)	6,4	5,5	4,0	2,9	3,3	3,2	3,2	3,5	3,9
На 1000 населения									
число родившихся	16,4	14,7	13,0	12,2	13,3	13,1	12,8	12,5	12,8
число умерших	3,3	3,4	4,5	5,9	6,3	6,4	6,1	5,5	5,1
из них умерших в возрасте до 1 года (на 1000 родившихся живыми)	20,3	18,2	18,3	23,0	19,4	21,5	20,0	20,3	14,6
естественный прирост, убыль (-)	13,1	11,3	8,5	6,3	7,0	6,7	6,7	7,0	7,7
Городское население									
Всего, тыс. человек									
число родившихся	5,6	5,4	4,4	4,4	4,8	4,8	4,8	4,8	4,9
число умерших	1,1	1,2	1,5	2,0	2,3	2,4	2,2	2,0	1,9
из них умерших в возрасте до 1 года, человек	105	84	82	89	82	94	86	81	52
естественный прирост, убыль (-)	4,6	4,2	2,9	2,3	2,4	2,5	2,6	2,9	3,1
На 1000 населения									
число родившихся	14,6	13,4	11,4	11,3	12,1	12,1	11,8	11,7	11,9
число умерших	2,8	2,9	3,9	5,3	5,9	5,9	5,5	4,8	4,6
из них умерших в возрасте до 1 года (на 1000 родившихся живыми)	18,5	15,4	18,1	20,3	17,3	19,4	17,9	16,8	10,5
естественный прирост, убыль (-)	11,8	10,5	7,5	6,0	6,2	6,2	6,3	6,9	7,3
Сельское население									
Всего, тыс. человек									
число родившихся	2,4	1,7	1,7	1,3	1,5	1,5	1,4	1,4	1,4
число умерших	0,5	0,4	0,6	0,7	0,7	0,7	0,8	0,7	0,6
из них умерших в возрасте до 1 года, человек	58	48	33	44	38	42	39	45	41
естественный прирост, убыль (-)	1,8	1,3	1,1	0,6	0,8	0,7	0,7	0,6	0,8
На 1000 населения									
число родившихся	23,1	21,0	20,7	16,5	18,9	18,3	17,5	16,8	17,5
число умерших	5,3	5,4	7,1	9,2	8,4	9,2	9,2	9,1	7,9
из них умерших в возрасте до 1 года (на 1000 родившихся живыми)	25,3	26,7	19,3	31,1	26,1	28,2	26,9	32,0	28,8
естественный прирост, убыль (-)	17,8	15,6	13,6	7,3	10,5	9,1	8,3	7,7	9,6

НАСЕЛЕНИЕ

продолжение

	1999	2000	2001	2002	2003	2004	2005	2006	2007
Все население									
Всего, тыс. человек									
число родившихся	6,1	5,8	6,4	6,6	7,2	7,3	7,1	7,0	7,7
число умерших	2,6	2,8	3,0	2,9	3,1	3,0	3,1	3,0	2,9
из них умерших в возрасте до 1 года, человек	98	85	97	92	89	97	80	92	100
естественный прирост, убыль (-)	3,5	3,1	3,3	3,7	4,1	4,3	4,0	4,0	4,8
На 1000 населения									
число родившихся	12,2	11,7	12,8	13,1	14,1	14,2	13,9	13,5	14,7
число умерших	5,2	5,6	6,1	5,8	6,1	5,8	6,0	5,8	5,6
из них умерших в возрасте до 1 года (на 1000 родившихся живыми)	16,0	14,4	15,6	14,0	12,7	13,4	11,2	13,0	13,3
естественный прирост, убыль (-)	7,0	6,1	6,7	7,3	8,0	8,4	7,9	7,7	9,1
Городское население									
Всего, тыс. человек									
число родившихся	4,7	4,5	4,9	5,2	5,7	5,8	5,8	5,6	6,1
число умерших	2,0	2,1	2,3	2,2	2,3	2,3	2,4	2,2	2,2
из них умерших в возрасте до 1 года, человек	65	46	55	49	53	53	49	47	61
естественный прирост, убыль (-)	2,7	2,4	2,6	3,0	3,4	3,5	3,3	3,3	3,8
На 1000 населения									
число родившихся	11,3	10,8	11,9	12,4	13,4	13,4	13,3	12,6	13,7
число умерших	4,8	5,1	5,5	5,3	5,5	5,3	5,6	5,0	5,0
из них умерших в возрасте до 1 года (на 1000 родившихся живыми)	13,7	10,2	11,3	9,5	9,4	9,2	8,5	8,4	10,2
естественный прирост, убыль (-)	6,5	5,7	6,4	7,1	7,9	8,1	7,7	7,6	8,7
Сельское население									
Всего, тыс. человек									
число родившихся	1,4	1,4	1,4	1,4	1,5	1,5	1,4	1,5	1,6
число умерших	0,6	0,7	0,7	0,7	0,8	0,7	0,7	0,8	0,7
из них умерших в возрасте до 1 года, человек	33	39	42	43	36	44	31	45	39
естественный прирост, убыль (-)	0,7	0,7	0,7	0,7	0,7	0,8	0,7	0,7	0,9
На 1000 населения									
число родившихся	16,5	16,4	17,2	16,7	17,2	17,8	16,9	18,6	20,5
число умерших	7,7	8,1	9,0	8,2	9,1	8,5	8,0	9,9	9,0
из них умерших в возрасте до 1 года (на 1000 родившихся живыми)	23,7	28,6	29,9	30,3	25,1	29,2	21,5	31,3	25,2
естественный прирост, убыль (-)	8,8	8,3	8,2	8,5	8,1	9,3	8,9	8,7	11,5

НАСЕЛЕНИЕ

окончание

	2008	2009	2010	2011	2012	2013	2014	2015	2016
Все население									
Всего, тыс. человек									
число родившихся	7,9	8,2	8,3	8,3	9,1	9,0	9,1	8,9	8,3
число умерших	3,0	2,9	2,9	2,9	2,9	2,8	2,8	2,8	2,8
из них умерших в возрасте до 1 года, человек	89	87	101	88	93	93	76	65	44
естественный прирост, убыль (-)	4,9	5,3	5,4	5,4	6,2	6,2	6,4	6,1	5,4
На 1000 населения									
число родившихся	15,1	15,7	15,8	15,6	16,8	16,6	16,9	16,6	15,4
число умерших	5,7	5,6	5,5	5,4	5,4	5,1	5,1	5,3	5,3
из них умерших в возрасте до 1 года (на 1000 родившихся живыми)	11,4	10,7	12,2	10,7	10,5	10,4	8,4	7,3	5,2
естественный прирост, убыль (-)	9,4	10,1	10,3	10,2	11,4	11,5	11,8	11,3	10,1
Городское население									
Всего, тыс. человек									
число родившихся	6,2	6,4	6,6	6,6	7,3	7,1	7,3	7,0	6,5
число умерших	2,3	2,2	2,1	2,2	2,2	2,1	2,1	2,1	2,2
из них умерших в возрасте до 1 года, человек	45	40	43	42	58	53	51	43	28
естественный прирост, убыль (-)	3,9	4,2	4,4	4,4	5,1	4,9	5,2	4,9	4,4
На 1000 населения									
число родившихся	13,9	14,5	14,8	14,7	16,0	15,6	16,0	15,7	14,6
число умерших	5,2	5,0	4,8	4,8	4,8	4,6	4,6	4,7	4,8
из них умерших в возрасте до 1 года (на 1000 родившихся живыми)	7,3	6,2	6,5	6,3	8,0	7,5	7,1	6,1	4,2
естественный прирост, убыль (-)	8,7	9,5	10,0	9,9	11,2	11,0	11,4	11,0	9,8
Сельское население									
Всего, тыс. человек									
число родившихся	1,7	1,8	1,7	1,6	1,7	1,9	1,9	1,9	1,7
число умерших	0,7	0,7	0,7	0,7	0,7	0,7	0,7	0,7	0,6
из них умерших в возрасте до 1 года, человек	44	47	58	46	35	40	25	22	16
естественный прирост, убыль (-)	1,1	1,1	0,9	0,9	1,1	1,2	1,2	1,2	1,1
На 1000 населения									
число родившихся	21,5	22,4	20,9	20,4	21,6	21,8	21,6	21,4	19,6
число умерших	8,3	8,6	9,0	8,6	8,3	7,6	7,7	7,9	7,4
из них умерших в возрасте до 1 года (на 1000 родившихся живыми)	26,1	26,6	33,5	27,9	20,5	21,0	13,2	11,7	9,1
естественный прирост, убыль (-)	13,2	13,8	11,9	11,8	13,3	14,2	13,9	13,5	12,2

НАСЕЛЕНИЕ

Ожидаемая продолжительность жизни при рождении

число лет

	1993	1994	1995	1996	1997	1998	1999	2000
Все население	63,7	63,4	63,5	64,0	65,8	67,2	67,0	66,7
в том числе:								
мужчины	58,5	58,2	58,4	59,1	61,1	62,8	62,1	61,6
женщины	70,0	70,1	69,8	69,7	71,3	72,3	72,2	72,3

продолжение

	2001	2002	2003	2004	2005	2006	2007	2008
Все население	65,8	66,8	66,5	67,5	67,6	68,0	69,1	69,1
в том числе:								
мужчины	60,6	62,3	61,4	62,5	62,0	63,6	64,9	64,5
женщины	71,8	71,7	72,2	72,9	73,7	72,5	73,8	73,8

окончание

	2009	2010	2011	2012	2013	2014	2015	2016
Все население	69,8	70,1	70,2	70,7	71,2	71,9	71,7	72,1
в том числе:								
мужчины	65,7	65,6	65,6	66,3	66,5	67,0	66,9	67,2
женщины	74,4	74,6	74,9	75,2	75,9	76,9	76,4	77,0

Возрастные коэффициенты рождаемости

	1993	1994	1995	1996	1997	1998	1999	2000
Родившиеся в среднем на 1000 женщин в возрасте, лет								
моложе 20 ¹⁾	49,6	52,2	44,4	39,3	39,5	35,8	33,7	31,0
20-24	150,8	148,5	135,1	116,8	108,3	108,2	104,2	98,3
25-29	73,9	85,2	91,3	86,1	85,1	87,5	80,2	75,7
30-34	33,3	38,7	39,1	41,9	42,9	46,9	46,1	47,0
35-39	12,9	13,7	14,6	16,5	15,6	17,4	16,4	17,5
40-44	4,1	3,4	3,3	4,3	3,3	3,8	4,4	4,3
45-49 ²⁾	0,5	0,2	0,3	0,2	0,4	0,3	0,2	0,3
15-49 ³⁾	40,9	43,6	42,4	40,6	39,6	40,3	38,3	36,9
Суммарный коэффициент рождаемости ⁴⁾

продолжение

	2001	2002	2003	2004	2005	2006	2007	2008
Родившиеся в среднем на 1000 женщин в возрасте, лет								
моложе 20 ¹⁾	35,2	32,6	32,4	28,7	28,3	27,1	31,4	29,5
20-24	105,7	111,3	121,2	122,0	108,1	97,9	97,8	98,8
25-29	82,4	83,4	93,0	90,8	91,1	89,0	97,5	99,6
30-34	51,5	52,9	53,6	58,0	59,6	56,8	64,2	68,1
35-39	19,3	21,0	22,0	22,8	22,9	24,8	28,8	30,4
40-44	3,8	4,4	4,1	3,9	4,0	5,3	4,3	6,0
45-49 ²⁾	0,2	0,2	0,1	0,3	0,2	0,1	0,3	0,2
15-49 ³⁾	40,1	41,1	43,8	44,1	43,2	42,3	46,5	48,4
Суммарный коэффициент рождаемости ⁴⁾	...	1,554	1,666	1,649	1,571	1,498	1,609	1,652

окончание

	2009	2010	2011	2012	2013	2014	2015	2016
Родившиеся в среднем на 1000 женщин в возрасте, лет								
моложе 20 ¹⁾	31,3	28,3	29,0	29,0	26,2	25,7	26,1	20,8
20-24	101,3	103,0	113,6	135,9	141,9	146,5	133,1	114,3
25-29	107,5	111,3	108,0	113,7	120,7	127,4	135,4	140,1
30-34	71,5	74,7	71,5	82,6	77,3	83,4	88,8	84,9
35-39	31,8	31,9	34,4	39,8	40,4	43,8	39,1	39,8
40-44	6,7	6,7	6,6	7,4	9,2	8,7	9,8	8,5
45-49 ²⁾	0,1	0,1	0,2	0,4	0,3	0,1	0,4	0,3
15-49 ³⁾	51,3	52,5	53,1	58,8	58,6	60,5	59,9	56,1
Суммарный коэффициент рождаемости ⁴⁾	1,743	1,785	1,836	2,053	2,090	2,189	2,188	2,084

¹⁾ Включая родившихся у матерей в возрасте до 15 лет

²⁾ Включая родившихся у матерей в возрасте старше 49 лет

³⁾ Включая родившихся у матерей в возрасте до 15 лет и старше 49 лет

⁴⁾ Среднее число детей, рожденных женщиной за свою жизнь

Возрастные коэффициенты смертности

на 1000 населения соответствующей возрастной группы

	1997	1998	1999	2000	2001	2002	2003	2004	2005
Всего умерших мужчин	8,3	7,8	8,2	9,2	9,2	8,9	8,3	7,8	8,4
в том числе в возрасте, лет:									
до 1 года	14,3	15,7	13,7	11,4	10,7	10,1	14,6	14,1	11,7
1-4	1,0	0,7	0,9	0,6	0,9	0,6	1,1	0,8	1,1
5-9	0,5	0,7	0,6	0,6	0,5	0,5	0,5	0,4	0,2
10-14	0,6	0,5	0,5	0,4	0,4	0,4	0,4	0,3	0,6
15-19	2,5	2,2	2,2	2,8	2,0	1,6	2,0	1,6	1,8
20-24	4,4	5,4	5,8	7,0	5,5	3,9	4,5	4,7	4,6
25-29	5,6	6,0	5,9	7,4	6,0	5,1	4,3	4,7	5,8
30-34	6,1	5,7	6,2	6,8	6,4	5,5	6,1	5,2	5,6
35-39	7,4	6,6	7,5	7,4	7,7	7,7	7,6	7,2	6,4
40-44	10,3	8,7	9,0	9,7	10,0	9,9	9,9	9,5	9,5
45-49	14,6	11,7	12,5	13,2	13,7	13,1	13,2	11,9	13,5
50-54	18,9	15,3	15,5	18,2	19,0	16,8	18,0	15,7	16,9
55-59	28,6	28,3	26,7	31,6	26,5	27,0	23,9	22,7	22,1
60-64	47,4	39,8	41,9	39,4	43,6	44,3	38,7	38,0	37,2
65-69	69,7	60,8	50,6	65,0	60,1	63,8	58,8	47,9	48,7
70 и старше	108,4	101,0	98,4	111,3	113,8	102,6	108,1	101,2	112,7
Всего умерших женщин	4,4	4,3	4,3	4,5	4,9	4,9	3,8	3,8	3,7
в том числе в возрасте, лет:									
до 1 года	12,9	9,2	10,2	8,6	7,8	7,7	10,6	12,6	10,4
1-4	0,9	0,7	0,7	0,8	0,4	0,6	0,9	0,7	0,5
5-9	0,3	0,3	0,4	0,4	0,2	0,2	0,1	0,4	0,3
10-14	0,2	0,3	0,2	0,3	0,3	0,2	0,0	0,1	0,2
15-19	0,6	0,8	0,7	1,0	0,9	0,6	0,6	0,6	0,5
20-24	1,2	1,2	1,0	1,1	1,1	0,9	1,1	1,1	1,2
25-29	1,3	1,2	0,9	1,1	1,2	0,8	1,3	1,2	1,1
30-34	1,2	1,1	1,2	1,3	1,3	1,5	1,9	1,7	1,1
35-39	1,6	1,6	1,7	1,6	2,3	1,7	2,5	2,1	1,7
40-44	2,5	2,2	2,6	2,4	2,7	2,5	2,3	2,7	2,3
45-49	3,7	3,7	3,6	3,9	4,0	3,8	3,4	3,9	3,8
50-54	6,4	5,5	6,0	6,4	7,2	7,0	5,8	5,2	4,8
55-59	10,9	9,4	9,7	10,4	10,5	9,6	8,1	8,8	9,5
60-64	19,4	14,7	16,5	16,4	17,4	16,7	16,7	16,3	17,7
65-69	32,0	31,6	31,5	29,6	28,7	27,8	29,8	20,2	23,5
70 и старше	95,9	91,3	78,8	76,7	78,5	83,5	90,5	81,9	77,0

НАСЕЛЕНИЕ

окончание

	2006	2007	2008	2009	2010	2011	2012	2013	2014	2015	2016
Всего умерших мужчин	7,6	7,5	7,5	7,3	7,1	7,0	6,8	6,6	6,7	6,9	6,9
в том числе в возрасте, лет:											
до 1 года	12,7	13,6	10,7	12,5	12,6	12,2	12,0	10,9	9,5	8,1	5,4
1-4	0,8	0,9	0,7	0,7	1,2	0,5	0,5	0,5	0,9	0,8	0,7
5-9	0,2	0,2	0,1	0,3	0,4	0,4	0,3	0,4	0,3	0,3	0,3
10-14	0,2	0,4	0,3	0,2	0,5	0,6	0,3	0,5	0,3	0,1	0,2
15-19	1,7	1,8	1,5	1,7	1,8	2,2	1,9	1,8	1,1	0,9	1,1
20-24	3,2	3,0	3,0	3,0	2,8	3,7	3,4	4,1	4,7	3,5	3,4
25-29	5,2	4,3	3,7	3,9	3,0	3,6	2,9	2,9	3,2	2,9	2,6
30-34	5,8	5,0	4,0	4,4	5,0	3,8	4,1	3,8	3,1	4,1	3,5
35-39	5,8	5,5	5,5	5,3	5,3	5,1	4,9	4,8	5,5	4,7	4,7
40-44	8,0	9,8	8,6	7,4	6,6	5,4	5,3	6,3	5,5	5,4	7,1
45-49	11,0	11,5	10,5	9,3	10,0	9,3	8,9	7,4	7,4	8,5	8,2
50-54	15,5	14,7	15,8	15,0	11,9	12,8	11,6	10,5	12,5	13,0	10,0
55-59	20,7	21,4	20,3	21,9	20,5	18,5	17,0	16,1	16,9	15,8	16,3
60-64	32,8	25,3	30,3	30,4	28,3	29,7	28,4	23,4	25,3	25,6	23,2
65-69	49,9	46,1	50,9	43,2	37,0	40,3	38,5	41,9	30,4	43,7	48,7
70 и старше	101,5	74,1	96,3	78,4	84,0	76,0	87,7	94,8	91,2	91,5	96,5
Всего умерших женщин	4,0	3,8	3,8	3,9	3,8	3,8	3,9	3,7	3,5	3,6	3,7
в том числе в возрасте, лет:											
до 1 года	13,1	12,8	12,0	8,7	12,1	8,8	8,7	9,7	7,0	6,1	4,9
1-4	1,3	0,5	0,6	0,9	0,8	0,3	0,8	0,3	0,4	0,3	0,6
5-9	0,0	0,2	0,3	0,1	0,2	0,4	0,2	0,3	0,2	0,0	0,1
10-14	0,2	0,4	0,3	0,2	0,2	0,1	0,2	0,2	0,1	0,2	0,2
15-19	0,7	0,6	0,6	1,1	0,6	0,5	0,7	0,6	0,6	0,6	0,5
20-24	0,6	1,2	0,6	0,8	1,1	0,8	1,1	1,0	0,9	0,9	1,2
25-29	1,1	0,9	1,1	1,4	0,9	0,7	0,9	1,3	1,0	0,6	0,8
30-34	1,4	1,1	1,6	1,1	1,3	1,4	1,1	0,9	1,2	1,1	0,9
35-39	1,8	1,8	1,5	1,9	1,4	1,8	2,0	1,3	1,6	1,0	1,7
40-44	2,5	2,4	2,4	1,9	2,4	2,2	1,9	2,1	1,3	1,9	1,8
45-49	3,4	3,2	3,1	4,2	2,8	3,1	3,3	3,0	3,0	3,0	3,1
50-54	5,0	5,0	5,1	4,7	4,6	4,6	4,6	3,9	4,1	3,8	3,6
55-59	7,5	7,7	6,9	6,8	6,7	6,1	6,3	6,2	5,3	5,8	6,4
60-64	17,8	14,7	13,4	11,2	12,7	11,3	11,6	11,7	11,3	11,0	10,1
65-69	31,6	19,7	25,6	26,4	21,4	25,1	18,5	19,5	18,9	20,3	18,9
70 и старше	82,8	76,7	74,5	67,5	69,3	66,7	70,3	66,7	64,0	72,3	66,0

Смертность по основным классам причин смерти

	1990	1991	1992	1993	1994	1995	1996	1997
Человек								
Всего умерших от всех причин	1631	1623	2108	2764	2998	3107	3004	2715
из них от:								
некоторых инфекционных и паразитарных болезней	33	27	30	59	72	82	74	72
новообразований	173	181	171	176	213	217	267	252
болезней системы кровообращения	496	519	693	916	942	1021	1016	915
болезней органов дыхания	78	91	76	119	173	201	163	143
болезней органов пищеварения	48	43	69	103	121	132	140	110
внешних причин смерти – всего	635	568	876	1103	1150	1128	1064	950
из них от:								
случайных отравлений алкоголем	49	38	50	98	110	66	75	45
всех видов транспортных несчастных случаев – всего	100	62	82	100	111	105	98	108
из них от дорожно-транспортных происшествий
самоубийств	97	93	141	198	187	194	161	121
убийств	66	82	124	171	159	155	107	103
На 10000 населения								
Всего умерших от всех причин	33,4	33,6	44,8	59,4	63,4	64,4	61,4	54,9
из них от:								
некоторых инфекционных и паразитарных болезней	0,7	0,6	0,6	1,3	1,5	1,7	1,5	1,5
новообразований	3,5	3,7	3,6	3,8	4,5	4,5	5,5	5,1
болезней системы кровообращения	10,1	10,7	14,7	19,7	19,9	21,2	20,8	18,5
болезней органов дыхания	1,6	1,9	1,6	2,6	3,7	4,2	3,3	2,9
болезней органов пищеварения	1,0	0,9	1,5	2,2	2,6	2,7	2,9	2,2
внешних причин смерти – всего	13,0	11,8	18,6	23,7	24,3	23,4	21,7	19,2
из них от:								
случайных отравлений алкоголем	1,0	0,8	1,1	2,1	2,3	1,4	1,5	0,9
всех видов транспортных несчастных случаев – всего	2,0	1,3	1,7	2,1	2,3	2,2	2,0	2,2
из них от дорожно-транспортных происшествий
самоубийств	2,0	1,9	3,0	4,3	4,0	4,0	3,3	2,4
убийств	1,4	1,7	2,6	3,7	3,4	3,2	2,2	2,1

НАСЕЛЕНИЕ

продолжение

	1998	1999	2000	2001	2002	2003	2004	2005	2006
Человек									
Всего умерших от всех причин	2544	2608	2763	3057	2934	3093	2975	3099	3000
из них от:									
некоторых инфекционных и паразитарных болезней	47	70	66	88	92	65	59	94	89
новообразований	321	331	299	338	316	384	361	404	437
болезней системы кровообращения	838	907	985	1113	1069	1140	1079	1136	1157
болезней органов дыхания	121	113	101	119	111	118	127	121	116
болезней органов пищеварения	113	91	104	111	118	122	134	150	126
внешних причин смерти – всего	857	796	919	974	928	937	885	860	757
из них от:									
случайных отравлений алкоголем	34	42	53	49	64	36	71	60	46
всех видов транспортных несчастных случаев – всего	118	84	82	99	81	102	112	93	79
из них от дорожно-транспортных происшествий	59
самоубийств	117	127	167	204	168	146	120	159	117
убийств	77	86	100	103	116	95	90	80	77
На 10000 населения									
Всего умерших от всех причин	51,0	52,4	55,6	61,1	58,0	60,7	58,0	60,1	57,8
из них от:									
некоторых инфекционных и паразитарных болезней	0,9	1,4	1,3	1,8	1,8	1,3	1,2	1,8	1,7
новообразований	6,4	6,7	6,0	6,8	6,2	7,5	7,0	7,8	8,4
болезней системы кровообращения	16,8	18,2	19,8	22,2	21,1	22,4	21,0	22,0	22,3
болезней органов дыхания	2,4	2,3	2,0	2,4	2,2	2,3	2,5	2,3	2,2
болезней органов пищеварения	2,3	1,8	2,1	2,2	2,3	2,4	2,6	2,9	2,4
внешних причин смерти – всего	17,2	16,0	18,5	19,5	18,3	18,4	17,3	16,7	14,6
из них от:									
случайных отравлений алкоголем	0,7	0,8	1,1	1,0	1,3	0,7	1,4	1,2	0,9
всех видов транспортных несчастных случаев – всего	2,4	1,7	1,6	2,0	1,6	2,0	2,2	1,8	1,5
из них от дорожно-транспортных происшествий	1,1
самоубийств	2,3	2,6	3,4	4,1	3,3	2,9	2,3	3,1	2,3
убийств	1,5	1,7	2,0	2,1	2,3	1,9	1,8	1,6	1,5

НАСЕЛЕНИЕ

окончание

	2007	2008	2009	2010	2011	2012	2013	2014	2015	2016
Человек										
Всего умерших от всех причин	2937	2959	2924	2873	2874	2889	2772	2758	2822	2815
из них от:										
некоторых инфекционных и паразитарных болезней	86	90	97	88	80	90	69	63	104	83
новообразований	441	441	440	423	430	494	407	456	522	505
болезней системы кровообращения	1058	1140	1158	1171	1129	1170	1167	1104	1071	1037
болезней органов дыхания	119	144	131	141	153	116	119	102	94	93
болезней органов пищеварения	187	167	170	193	198	161	165	167	186	191
внешних причин смерти – всего	759	683	686	633	654	642	594	582	578	608
из них от:										
случайных отравлений алкоголем	23	16	17	8	9	10	5	7	31	32
всех видов транспортных несчастных случаев – всего	100	66	58	70	89	84	99	83	66	93
из них от дорожно-транспортных происшествий	41	40	34	50	68	62	72	52	49	53
самоубийств	89	79	96	93	110	82	84	102	80	113
убийств	47	77	57	59	55	54	55	46	62	55
На 10000 населения										
Всего умерших от всех причин	56,2	56,5	55,9	54,8	54,2	53,6	51,3	51,1	52,5	52,6
из них от:										
некоторых инфекционных и паразитарных болезней	1,6	1,7	1,9	1,7	1,5	1,7	1,3	1,2	1,9	1,6
новообразований	8,4	8,4	8,4	8,1	8,1	9,2	7,5	8,4	9,7	9,4
болезней системы кровообращения	20,2	21,8	22,1	22,3	21,3	21,7	21,6	20,5	19,9	19,4
болезней органов дыхания	2,3	2,8	2,5	2,7	2,9	2,2	2,2	1,9	1,8	1,7
болезней органов пищеварения	3,6	3,2	3,2	3,7	3,7	3,0	3,1	3,1	3,5	3,6
внешних причин смерти – всего	14,5	13,0	13,1	12,1	12,3	11,9	11,0	10,8	10,8	11,4
из них от:										
случайных отравлений алкоголем	0,4	0,3	0,3	0,2	0,2	0,2	0,1	0,1	0,6	0,6
всех видов транспортных несчастных случаев – всего	1,9	1,3	1,1	1,3	1,7	1,6	1,8	1,5	1,2	1,7
из них от дорожно-транспортных происшествий	0,8	0,7	0,6	1,0	1,3	1,2	1,3	1,0	0,9	1,0
самоубийств	1,7	1,5	1,8	1,8	2,1	1,5	1,6	1,9	1,5	2,1
убийств	0,9	1,5	1,1	1,1	1,0	1,0	1,0	0,9	1,2	1,0

Младенческая смертность по основным классам причин смерти

	1990	1991	1992	1993	1994	1995	1996	1997	1998
Человек									
Всего умерших в возрасте до 1 года от всех причин	163	132	115	133	120	136	125	126	93
из них от:									
некоторых инфекционных и паразитарных болезней	9	3	3	4	4	8	6	9	2
болезней органов дыхания	33	27	19	23	14	27	23	23	27
болезней органов пищеварения	1	2	-	2	1	3	3	-	1
врожденных аномалий (пороков развития), деформаций и хромосомных нарушений	25	17	14	17	16	22	17	26	21
отдельных состояний, возникающих в перинатальном периоде	72	68	62	66	64	53	49	40	26
внешних причин смерти	14	11	8	15	11	16	17	18	11
На 10000 родившихся живыми									
Всего умерших в возрасте до 1 года от всех причин	...	181,7	183,2	230,3	194,0	215,1	199,8	202,7	146,2
из них от:									
некоторых инфекционных и паразитарных болезней	...	4,1	4,8	6,9	6,5	12,7	9,6	14,5	3,1
болезней органов дыхания	...	37,2	30,3	39,8	22,6	42,7	36,8	37,0	42,5
болезней органов пищеварения	...	2,8	-	3,5	1,6	4,7	4,8	-	1,6
врожденных аномалий (пороков развития), деформаций и хромосомных нарушений	...	23,4	22,3	29,4	25,9	34,8	27,2	41,8	33,0
отдельных состояний, возникающих в перинатальном периоде	...	93,6	98,8	114,3	103,5	83,8	78,3	64,3	40,9
внешних причин смерти	...	15,1	12,7	26,0	17,8	25,3	27,2	29,0	17,3

НАСЕЛЕНИЕ

продолжение

	1999	2000	2001	2002	2003	2004	2005	2006	2007
Человек									
Всего умерших в возрасте до 1 года от всех причин	98	85	97	92	89	97	80	92	100
из них от:									
некоторых инфекционных и паразитарных болезней	3	2	5	2	3	-	2	2	1
болезней органов дыхания	16	14	14	10	14	14	15	15	17
болезней органов пищеварения	-	2	-	-	2	1	-	1	6
врожденных аномалий (пороков развития), деформаций и хромосомных нарушений	14	15	17	13	12	23	16	13	22
отдельных состояний, возникающих в перинатальном периоде	42	21	38	39	38	36	32	35	24
внешних причин смерти	13	20	12	15	11	10	5	11	15
На 10000 родившихся живыми									
Всего умерших в возрасте до 1 года от всех причин	159,8	143,7	155,7	140,1	126,6	133,9	111,5	130,3	133,1
из них от:									
некоторых инфекционных и паразитарных болезней	4,9	3,4	8,0	3,0	4,3	-	2,8	2,8	1,3
болезней органов дыхания	26,1	23,7	22,5	15,2	19,9	19,3	20,9	21,2	22,6
болезней органов пищеварения	-	3,4	-	-	2,8	1,4	-	1,4	8,0
врожденных аномалий (пороков развития), деформаций и хромосомных нарушений	22,8	25,4	27,3	19,8	17,1	31,7	22,3	18,4	29,3
отдельных состояний, возникающих в перинатальном периоде	68,5	35,5	61,0	59,4	54,0	49,7	44,6	49,6	31,9
внешних причин смерти	21,2	33,8	19,3	22,8	15,6	13,8	7,0	15,6	20,0

НАСЕЛЕНИЕ

окончание

	2008	2009	2010	2011	2012	2013	2014	2015	2016
Человек									
Всего умерших в возрасте до 1 года от всех причин	89	87	101	88	93	93	76	65	44
из них от:									
некоторых инфекционных и паразитарных болезней	3	-	8	5	4	2	-	3	1
болезней органов дыхания	15	14	25	22	14	22	11	8	-
болезней органов пищеварения	2	-	2	-	3	-	2	-	-
врожденных аномалий (пороков развития), деформаций и хромосомных нарушений	10	9	13	8	23	11	14	8	8
отдельных состояний, возникающих в перинатальном периоде	30	32	34	40	33	48	39	35	24
внешних причин смерти	8	18	14	6	9	3	4	3	5
На 10000 родившихся живыми									
Всего умерших в возрасте до 1 года от всех причин	113,7	106,7	122,5	106,5	104,7	103,6	83,5	72,6	52,3
из них от:									
некоторых инфекционных и паразитарных болезней	3,8	-	9,7	6,1	4,5	2,2	-	3,3	1,2
болезней органов дыхания	19,2	17,2	30,3	26,6	15,8	24,5	12,1	8,9	-
болезней органов пищеварения	2,6	-	2,4	-	3,4	-	2,2	-	-
врожденных аномалий (пороков развития), деформаций и хромосомных нарушений	12,8	11,0	15,8	9,7	25,9	12,3	15,4	8,9	9,5
отдельных состояний, возникающих в перинатальном периоде	38,3	39,3	41,2	48,4	37,2	53,5	42,9	39,1	28,5
внешних причин смерти	10,2	22,1	17,0	7,3	10,1	3,3	4,4	3,3	5,9

НАСЕЛЕНИЕ

Браки и разводы

	1990	1991	1992	1993	1994	1995	1996	1997	1998
Всего зарегистрированных:	Единиц								
браков	4684	4750	3529	4015	4375	4822	3959	4926	4456
разводов	2760	3094	3015	3243	3630	3699	3337	3611	3501
Всего зарегистрированных:	На 1000 населения								
браков	9,6	9,8	7,5	8,6	9,3	10,0	8,1	10,0	8,9
разводов	5,6	6,4	6,4	7,0	7,7	7,7	6,8	7,3	7,0

продолжение

	1999	2000	2001	2002	2003	2004	2005	2006	2007
Всего зарегистрированных:	Единиц								
браков	4332	4171	4958	5024	5191	4457	4829	4756	5448
разводов	3336	3541	3747	4267	4043	3437	3420	3642	3630
Всего зарегистрированных:	На 1000 населения								
браков	8,7	8,4	9,9	9,9	10,2	8,7	9,4	9,2	10,4
разводов	6,7	7,1	7,5	8,4	7,9	6,7	6,6	7,0	6,9

окончание

	2008	2009	2010	2011	2012	2013	2014	2015	2016
Всего зарегистрированных:	Единиц								
браков	4801	5111	5158	5573	5317	5204	5231	4764	4138
разводов	3610	3487	3516	3498	3427	3148	3396	3083	3034
Всего зарегистрированных:	На 1000 населения								
браков	9,2	9,8	9,8	10,5	9,9	9,6	9,7	8,9	7,7
разводов	6,9	6,7	6,7	6,6	6,4	5,8	6,3	5,7	5,7

НАСЕЛЕНИЕ

Браки по возрастам жениха и невесты

единиц

	2000	2001	2002	2003	2004	2005	2006	2007
Всего браков	4171	4958	5024	5191	4457	4829	4756	5448
по возрасту жениха, лет								
до 18	2	7	2	4	8	4	5	8
18-24	1381	1525	1606	1655	1355	1418	1393	1558
25-34	1612	2015	2031	2133	1881	2117	2113	2424
35 и более	1176	1411	1385	1399	1213	1290	1245	1458
по возрасту невесты, лет								
до 18	98	89	108	103	78	80	53	57
18-24	1832	2183	2231	2388	2025	2140	2094	2344
25-34	1299	1538	1565	1552	1446	1648	1699	1987
35 и более	942	1148	1120	1148	908	961	910	1060

окончание

	2008	2009	2010	2011	2012	2013	2014	2015	2016
Всего браков	4801	5111	5158	5573	5317	5204	5231	4764	4138
по возрасту жениха, лет									
до 18	2	2	3	6	4	5	1	5	1
18-24	1255	1284	1241	1361	1259	1165	1065	969	765
25-34	2228	2418	2513	2671	2596	2634	2680	2455	2137
35 и более	1316	1407	1401	1535	1458	1400	1485	1335	1235
по возрасту невесты, лет									
до 18	50	41	30	41	32	23	19	36	20
18-24	1987	1985	1937	2097	1979	1832	1710	1505	1309
25-34	1830	2024	2132	2254	2154	2260	2277	2131	1739
35 и более	934	1061	1059	1181	1152	1089	1225	1092	1070

НАСЕЛЕНИЕ

МИГРАЦИЯ

Миграция населения

человек

	1990	1991	1992	1993	1994	1995	1996	1997	1998
Прибыло – всего	31305	25189	27854	30822	35022	29412	23858	22281	18701
в том числе:									
в пределах России	19879	15963	17958	18874	18860	18337	15960	15180	13531
в том числе:									
внутри региона	7405	5528	4892	4622	4616	4628	4204	3734	3916
из других регионов	12474	10435	13066	14252	14244	13709	11756	11446	9615
из других стран	9932	7866	9846	11926	16097	10986	7765	7101	5170
в том числе из:									
стран СНГ	9780	7723	9657	11671	15921	10813	7637	7016	5105
Азербайджан	373	353	506	365	377	363	383	427	265
Армения	19	15	35	49	137	71	50	45	30
Беларусь	1186	1000	771	898	991	724	474	426	241
Казахстан	919	835	1303	1582	2519	1946	1275	1310	951
Киргизия	178	91	393	861	1157	545	343	240	157
Республика Молдова	587	587	936	1084	1151	801	570	555	413
Таджикистан	94	70	205	299	241	177	169	112	68
Туркмения	15	24	39	36	56	39	29	27	14
Узбекистан	252	187	310	372	591	448	271	176	123
Украина	6157	4561	5159	6125	8701	5699	4073	3698	2843
стран дальнего зарубежья	152	143	189	255	176	173	128	85	65
Болгария	-	6
Германия	3	2
Греция	-	-
Грузия	48	32	65	84	100	102	63	35	32
Литва	16	20	39	16	7	8	3	7	2
Латвия	50	58	67	47	47	52	34	24	17
Польша	1	-
Эстония	22	5	12	5	7	2	6	6	3

НАСЕЛЕНИЕ

продолжение

	1999	2000	2001	2002	2003	2004	2005	2006	2007
Прибыло – всего	15791	15746	15414	15606	15009	14905	15010	15383	15422
в том числе:									
в пределах России	11941	12220	13082	13624	13731	13838	12758	13190	13060
в том числе:									
внутри региона	3327	3478	3415	3730	3664	3803	3231	3006	3023
из других регионов	8614	8742	9667	9894	10067	10035	9527	10184	10037
из других стран	3850	3526	2332	1982	1278	1067	2252	2193	2362
в том числе из:									
стран СНГ	3804	3479	2295	1962	1249	1050	2229	2172	2342
Азербайджан	215	212	107	81	68	20	167	164	242
Армения	18	15	16	22	4	2	12	18	25
Беларусь	200	188	148	139	121	129	168	146	108
Казахстан	658	493	414	280	167	229	428	237	214
Киргизия	165	183	172	191	114	143	260	214	263
Республика Молдова	323	311	260	213	138	121	239	230	268
Таджикистан	67	49	29	33	16	11	22	42	66
Туркмения	3	8	10	4	6	-	5	5	6
Узбекистан	114	115	77	83	56	17	67	75	92
Украина	2041	1905	1062	916	559	378	861	1041	1058
стран дальнего зарубежья	46	47	37	20	29	17	23	21	20
Болгария	-	-	-	-	1	-	-	1	1
Германия	2	6	8	3	6	5	7	7	3
Греция	1	-	-	-	-	-	-	-	-
Грузия	22	24	9	8	5	6	11	8	11
Литва	4	3	3	5	1	2	-	1	-
Латвия	7	4	5	3	1	1	2	1	2
Польша	1	-	-	-	2	-	-	-	-
Эстония	1	1	1	-	3	-	1	-	-

НАСЕЛЕНИЕ

продолжение

	2008	2009	2010	2011	2012	2013	2014	2015	2016
Прибыло – всего	13685	12282	12921	35839	44217	44191	43252	35835	36283
в том числе:									
в пределах России	11450	10422	11398	26228	34444	33099	30986	29197	31419
в том числе:									
внутри региона	2620	2340	2761	5580	7752	8231	7790	7389	7766
из других регионов	8830	8082	8637	20648	26692	24868	23196	21808	23653
из других стран	2235	1860	1523	9611	9773	11092	12266	6638	4864
в том числе из:									
стран СНГ	2206	1835	1506	9388	9550	10812	11891	6400	4751
Азербайджан	318	251	174	351	379	400	395	313	343
Армения	32	28	23	322	316	632	675	421	236
Беларусь	119	99	83	932	1353	921	994	1313	666
Казахстан	197	189	188	224	478	652	442	269	244
Киргизия	278	265	265	656	639	525	519	406	252
Республика Молдова	247	209	182	409	447	651	447	330	304
Таджикистан	91	74	83	495	365	489	695	260	325
Туркмения	2	5	4	9	8	3	3	2	2
Узбекистан	63	48	37	1572	1022	1427	2264	413	155
Украина	859	667	467	4418	4543	5112	5457	2673	2224
стран дальнего зарубежья	29	25	17	223	223	280	375	238	113
Болгария	-	-	-	1	-	2	11	5	3
Германия	2	4	1	2	7	11	11	3	4
Греция	-	-	1	1	1	-	1	-	1
Грузия	22	16	6	16	20	20	22	23	22
Литва	1	-	1	2	3	1	2	-	1
Латвия	1	2	1	6	3	4	2	1	4
Польша	-	-	-	2	-	1	1	-	3
Эстония	-	1	-	-	-	-	2	-	-

НАСЕЛЕНИЕ

продолжение

	1990	1991	1992	1993	1994	1995	1996	1997	1998
Выбыло – всего	37489	41584	44907	28156	27295	24331	21735	20279	21803
в том числе:									
в пределах России	22997	23169	22857	18974	21960	19230	17454	17158	18494
в том числе:									
внутри региона	7220	6036	4927	4387	4836	4526	4216	3924	4366
в другие регионы	15777	17133	17930	14587	17124	14704	13238	13234	14128
в другие страны	13292	17141	21936	9084	5182	4952	4172	3121	3309
в том числе:									
в страны СНГ	12875	16771	21687	8671	4928	4702	3921	2930	3101
Азербайджан	382	361	278	241	113	42	43	32	66
Армения	51	42	23	6	2	6	7	3	6
Беларусь	998	1403	1699	979	622	705	458	381	420
Казахстан	1025	1297	1509	930	369	311	308	138	183
Киргизия	226	76	131	80	84	82	69	47	69
Республика Молдова	1042	1202	1108	572	396	370	298	199	260
Таджикистан	56	55	75	31	17	10	5	7	9
Туркмения	9	28	22	23	3	-	1	-	2
Узбекистан	192	190	223	121	54	46	52	30	38
Украина	8894	12117	16619	5688	3268	3130	2680	2093	2048
в страны дальнего зарубежья	417	370	249	413	254	250	251	191	208
Болгария	-	4
Германия	130	128
Греция	7	-
Грузия	61	53	25	8	7	11	15	8	7
Литва	77	56	45	20	14	8	7	5	3
Латвия	136	100	58	24	7	7	10	4	9
Польша	-	2
Эстония	54	24	10	-	-	2	1	4	-

НАСЕЛЕНИЕ

продолжение

	1999	2000	2001	2002	2003	2004	2005	2006	2007
Выбыло – всего	22189	17055	15189	14792	14582	14964	15079	15441	16028
в том числе:									
в пределах России	18256	14842	13461	13438	13558	14101	14197	14672	15269
в том числе:									
внутри региона	3744	3702	3423	3771	3763	4114	3754	3794	4236
в другие регионы	14512	11140	10038	9667	9795	9987	10443	10878	11033
в другие страны	3933	2213	1728	1354	1024	863	882	769	759
в том числе:									
в страны СНГ	3675	2032	1546	1192	889	776	789	725	733
Азербайджан	53	64	72	56	24	38	41	57	59
Армения	9	1	4	2	1	-	6	4	-
Беларусь	540	347	326	191	160	125	116	131	116
Казахстан	181	68	78	62	36	53	58	35	66
Киргизия	44	20	22	22	15	3	14	7	12
Республика Молдова	261	108	78	62	59	34	45	31	31
Таджикистан	12	3	4	1	1	3	1	2	5
Туркмения	-	2	-	1	-	-	-	-	-
Узбекистан	37	24	20	7	10	4	1	2	3
Украина	2538	1395	942	788	583	516	507	456	441
в страны дальнего зарубежья	258	181	182	162	135	87	93	44	26
Болгария	4	-	-	4	1	1	-	-	-
Германия	146	108	120	129	112	64	55	29	20
Греция	-	1	3	-	-	-	2	-	-
Грузия	3	9	-	2	1	-	2	4	1
Литва	7	6	3	3	5	4	4	1	1
Латвия	8	1	3	3	1	2	3	-	-
Польша	-	1	-	-	-	1	-	-	-
Эстония	-	-	2	-	1	-	-	1	-

НАСЕЛЕНИЕ

продолжение

	2008	2009	2010	2011	2012	2013	2014	2015	2016
Выбыло – всего	17699	14699	17874	29590	45344	52315	49320	47807	39774
в том числе:									
в пределах России	17048	14242	17406	28849	38961	43744	40200	37329	36099
в том числе:									
внутри региона	4222	3485	4378	8434	10368	11337	10323	10369	10496
в другие регионы	12826	10757	13028	20415	28593	32407	29877	26960	25603
в другие страны	651	457	468	741	6383	8571	9120	10478	3675
в том числе:									
в страны СНГ	631	444	444	728	6178	8411	8753	10250	3448
Азербайджан	47	36	32	25	146	193	223	236	164
Армения	3	1	-	57	386	340	418	682	316
Беларусь	92	56	83	79	784	1321	732	901	1102
Казахстан	47	32	38	24	73	375	492	311	150
Киргизия	8	13	15	15	292	356	316	430	197
Республика Молдова	29	23	15	9	185	314	443	297	177
Таджикистан	6	9	4	42	336	285	446	596	112
Туркмения	-	-	1	1	4	2	-	1	4
Узбекистан	2	6	1	29	929	1156	1181	2306	103
Украина	397	268	255	447	3043	4069	4502	4490	1123
в страны дальнего зарубежья	20	13	24	13	205	160	367	228	227
Болгария	1	1	-	-	-	-	2	8	1
Германия	5	3	5	3	6	6	7	4	2
Греция	-	-	1	-	-	-	-	-	-
Грузия	5	2	4	1	10	3	8	8	14
Литва	1	-	1	-	2	2	1	-	-
Латвия	-	-	1	-	2	2	3	1	3
Польша	-	-	1	-	1	-	-	-	2
Эстония	-	-	-	1	-	-	2	-	-

НАСЕЛЕНИЕ

продолжение

	1990	1991	1992	1993	1994	1995	1996	1997	1998
Миграционный прирост, убыль (-) – всего	-6184	-16395	-17053	2666	7727	5081	2123	2002	-3102
в том числе в результате:									
передвижений в пределах России	-3118	-7206	-4899	-100	-3100	-893	-1494	-1978	-4963
в том числе:									
внутри региона	185	-508	-35	235	-220	102	-12	-190	-450
между регионами	-3303	-6698	-4864	-335	-2880	-995	-1482	-1788	-4513
миграционного обмена населением с зарубежными странами	-3360	-9275	-12090	2842	10915	6034	3593	3980	1861
в том числе:									
со странами СНГ	-3095	-9048	-12030	3000	10993	6111	3716	4086	2004
Азербайджан	-9	-8	228	124	264	321	340	395	199
Армения	-32	-27	12	43	135	65	43	42	24
Беларусь	188	-403	-928	-81	369	19	16	45	-179
Казахстан	-106	-462	-206	652	2150	1635	967	1172	768
Киргизия	-48	15	262	781	1073	463	274	193	88
Республика Молдова	-455	-615	-172	512	755	431	272	356	153
Таджикистан	38	15	130	268	224	167	164	105	59
Туркмения	6	-4	17	13	53	39	28	27	12
Узбекистан	60	-3	87	251	537	402	219	146	85
Украина	-2737	-7556	-11460	437	5433	2569	1393	1605	795
со странами дальнего зарубежья	-265	-227	-60	-158	-78	-77	-123	-106	-143
Болгария	-	2
Германия	-127	-126
Греция	-7	-
Грузия	-13	-21	40	76	93	91	48	27	25
Литва	-61	-36	-6	-4	-7	-	-4	2	-1
Латвия	-86	-42	9	23	40	45	24	20	8
Польша	1	-2
Эстония	-32	-19	2	5	7	-	5	2	3
на 10000 населения	-125,2	-337,5	-361,4	57,1	162,9	105,0	43,3	40,5	-62,3

НАСЕЛЕНИЕ

продолжение

	1999	2000	2001	2002	2003	2004	2005	2006	2007
Миграционный прирост, убыль (-) – всего	-6398	-1309	225	814	427	-59	-69	-58	-606
в том числе в результате:									
передвижений в пределах России	-6315	-2622	-379	186	173	-263	-1439	-1482	-2209
в том числе:									
внутри региона	-417	-224	-8	-41	-99	-311	-523	-788	-1213
между регионами	-5898	-2398	-371	227	272	48	-916	-694	-996
миграционного обмена населением с зарубежными странами	-83	1313	604	628	254	204	1370	1424	1603
в том числе:									
со странами СНГ	129	1447	749	770	360	274	1440	1447	1609
Азербайджан	162	148	35	25	44	-18	126	107	183
Армения	9	14	12	20	3	2	6	14	25
Беларусь	-340	-159	-178	-52	-39	4	52	15	-8
Казахстан	477	425	336	218	131	176	370	202	148
Киргизия	121	163	150	169	99	140	246	207	251
Республика Молдова	62	203	182	151	79	87	194	199	237
Таджикистан	55	46	25	32	15	8	21	40	61
Туркмения	3	6	10	3	6	-	5	5	6
Узбекистан	77	91	57	76	46	13	66	73	89
Украина	-497	510	120	128	-24	-138	354	585	617
со странами дальнего зарубежья	-212	-134	-145	-142	-106	-70	-70	-23	-6
Болгария	-4	-	-	-4	-	-1	-	1	1
Германия	-144	-102	-112	-126	-106	-59	-48	-22	-17
Греция	1	-1	-3	-	-	-	-2	-	-
Грузия	19	15	9	6	4	6	9	4	10
Литва	-3	-3	-	2	-4	-2	-4	-	-1
Латвия	-1	3	2	-	-	-1	-1	1	2
Польша	1	-1	-	-	2	-1	-	-	-
Эстония	1	1	-1	-	2	-	1	-1	-
на 10000 населения	-128,8	-26,4	4,5	35,2	-35,8	-10,8	-24,1	3,9	-45,4

НАСЕЛЕНИЕ

окончание

	2008	2009	2010	2011	2012	2013	2014	2015	2016
Миграционный прирост, убыль (-) – всего	-4014	-2417	-4953	6249	-1127	-8124	-6068	-11972	-3491
в том числе в результате:									
передвижений в пределах России	-5598	-3820	-6008	-2621	-4517	-10645	-9214	-8132	-4680
в том числе:									
внутри региона	-1602	-1145	-1617	-2854	-2616	-3106	-2533	-2980	-2730
между регионами	-3996	-2675	-4391	233	-1901	-7539	-6681	-5152	-1950
миграционного обмена населением с зарубежными странами	1584	1403	1055	8870	3390	2521	3146	-3840	1189
в том числе:									
со странами СНГ	1575	1391	1062	8660	3372	2401	3138	-3850	1303
Азербайджан	271	215	142	326	233	207	172	77	179
Армения	29	27	23	265	-70	292	257	-261	-80
Беларусь	27	43	-	853	569	-400	262	412	-436
Казахстан	150	157	150	200	405	277	-50	-42	94
Киргизия	270	252	250	641	347	169	203	-24	55
Республика Молдова	218	186	167	400	262	337	4	33	127
Таджикистан	85	65	79	453	29	204	249	-336	213
Туркмения	2	5	3	8	4	1	3	1	-2
Узбекистан	61	42	36	1543	93	271	1083	-1893	52
Украина	462	399	212	3971	1500	1043	955	-1817	1101
со странами дальнего зарубежья	9	12	-7	210	18	120	8	10	-114
Болгария	-1	-1	-	1	-	2	9	-3	2
Германия	-3	1	-4	-1	1	5	4	-1	2
Греция	-	-	-	1	1	-	1	-	1
Грузия	17	14	2	15	10	17	14	15	8
Литва	-	-	-	2	1	-1	1	-	1
Латвия	1	2	-	6	1	2	-1	-	1
Польша	-	-	-1	2	-1	1	1	-	1
Эстония	-	1	-	-1	-	-	-	-	-
на 10000 населения	-114,2	-78,6	-87,8	117,7	-20,9	-150,3	-112,4	-222,9	-65,2



ЗАНЯТОСТЬ И БЕЗРАБОТИЦА

Численность рабочей силы, занятых и безработных¹⁾
 (по данным выборочного обследования рабочей силы)

	1997	1998	1999	2000	2001	2002	2003	2004	2005
	Тыс. человек								
Численность рабочей силы – всего	306,5	293,2	297,8	299,9	301,8	308,0	303,0	305,3	308,7
мужчины	165,8	161,1	161,0	161,2	162,0	163,1	160,4	158,6	162,4
женщины	140,7	132,1	136,9	138,7	139,8	145,0	142,6	146,8	146,3
в том числе:									
численность занятых – всего	274,6	259,8	268,9	274,0	280,5	287,2	286,2	286,0	286,5
мужчины	150,5	146,9	147,4	148,9	150,8	154,7	149,4	149,8	153,1
женщины	124,1	112,9	121,4	125,1	129,7	132,5	136,8	136,2	133,3
численность безработных – всего	32,0	33,4	29,0	25,8	21,3	20,8	16,9	19,4	22,3
мужчины	15,3	14,2	13,5	12,3	11,3	8,3	11,1	8,8	9,3
женщины	16,6	19,2	15,4	13,6	10,0	12,5	5,8	10,6	13,0
Численность безработных, состоящих на учете в государственных учреждениях службы занятости населения, на конец года	10,3	14,2	8,6	7,2	8,1	8,9	7,7	9,2	8,6
	В процентах к численности рабочей силы соответствующего пола								
Численность занятых – всего	89,6	88,6	90,3	91,4	92,9	93,2	94,4	93,7	92,8
мужчины	90,8	91,2	91,6	92,4	93,0	94,9	93,1	94,4	94,3
женщины	88,2	85,5	88,7	90,2	92,8	91,4	95,9	92,8	91,1
Численность безработных – всего	10,4	11,4	9,7	8,6	7,1	6,8	5,6	6,3	7,2
мужчины	9,2	8,8	8,4	7,6	7,0	5,1	6,9	5,6	5,7
женщины	11,8	14,5	11,3	9,8	7,2	8,6	4,1	7,2	8,9
Численность безработных, состоящих на учете в государственных учреждениях службы занятости населения, на конец года	3,2	4,6	2,8	2,4	2,7	2,9	2,5	3,0	2,8

¹⁾ 1997г., 1998г. – на конец октября, с 1999г. – в среднем за год

ТРУД

окончание

	2006	2007	2008	2009	2010	2011	2012	2013	2014	2015	2016
	Тыс. человек										
Численность рабочей силы – всего	309,0	312,5	329,9	316,6	314,4	321,9	333,0	324,8	328,2	315,7	321,4
мужчины	162,4	163,4	169,1	166,9	165,6	169,1	177,5	174,1	174,5	170,7	170,5
женщины	146,5	149,0	160,8	149,7	148,7	152,9	155,5	150,7	153,7	145,1	150,9
в том числе:											
численность занятых – всего	292,1	303,9	310,5	302,3	301,0	310,6	321,6	314,5	318,0	304,4	312,9
мужчины	155,4	159,6	157,5	158,9	157,9	163,4	171,6	168,3	169,6	164,5	166,5
женщины	136,6	144,3	153,0	143,4	143,1	147,3	150,0	146,3	148,3	140,0	146,4
численность безработных – всего	16,9	8,6	19,4	14,3	13,4	11,3	11,4	10,3	10,3	11,3	8,4
мужчины	7,0	3,8	11,6	8,0	7,7	5,7	5,9	5,8	4,9	6,2	4,0
женщины	9,9	4,8	7,8	6,3	5,7	5,6	5,5	4,5	5,4	5,1	4,5
Численность безработных, состоящих на учете в государственных учреждениях службы занятости населения, на конец года	7,0	5,2	4,5	6,0	5,3	3,9	2,6	2,2	2,4	2,9	2,9
	В процентах к численности рабочей силы соответствующего пола										
Численность занятых – всего	94,5	97,2	94,1	95,5	95,7	96,5	96,6	96,8	96,9	96,4	97,4
мужчины	95,7	97,7	93,1	95,2	95,3	96,6	96,7	96,7	97,2	96,4	97,7
женщины	93,2	96,8	95,2	95,8	96,2	96,3	96,5	97,0	96,5	96,5	97,0
Численность безработных – всего	5,5	2,8	5,9	4,5	4,3	3,5	3,4	3,2	3,1	3,6	2,6
мужчины	4,3	2,3	6,9	4,8	4,7	3,4	3,3	3,3	2,8	3,6	2,3
женщины	6,8	3,2	4,8	4,2	3,8	3,7	3,5	3,0	3,5	3,5	3,0
Численность безработных, состоящих на учете в государственных учреждениях службы занятости населения, на конец года	2,3	1,7	1,4	1,9	1,7	1,2	0,8	0,7	0,7	0,9	0,9

**Распределение среднегодовой численности занятых в экономике
по видам экономической деятельности
в 1998-2009гг.
(по данным баланса трудовых ресурсов)**

	1998	1999	2000	2001	2002	2003
Всего	309,9	301,3	312,7	319,0	330,9	353,0
в том числе по видам экономической деятельности:						
сельское хозяйство, охота и лесное хозяйство	7,1	6,6	6,6	6,1	6,0	6,0
рыболовство, рыбоводство	0,9	0,8	0,9	0,8	0,6	0,7
добыча полезных ископаемых	52,7	58,6	62,9	68,9	74,3	78,8
добыча топливно-энергетических полезных ископаемых	52,3	58,4	62,7	68,7	73,9	78,6
добыча полезных ископаемых, кроме топливно-энергетических	0,4	0,3	0,1	0,2	0,4	0,3
обрабатывающие производства	13,1	13,3	14,7	15,0	18,8	12,3
производство пищевых продуктов, включая напитки, и табака	2,1	2,2	2,3	2,2	3,5	3,4
текстильное и швейное производство	1,0	1,2	1,2	2,3	1,3	0,9
производство кожи, изделий из кожи и производство обуви	0,0	0,0	0,0	0,0	0,0	0,0
обработка древесины и производство изделий из дерева	0,5	0,6	0,9	0,8	1,0	0,9
целлюлозно-бумажное производство; издательская и полиграфическая деятельность	0,5	0,9	0,8	0,8	0,7	0,7
производство кокса и нефтепродуктов	1,1	0,9	1,2	1,1	1,2	0,7
химическое производство	0,1	0,1	0,0	0,0	0,1	0,1
производство резиновых и пластмассовых изделий	0,1	0,0	0,4	0,1	0,1	0,1
производство прочих неметаллических минеральных продуктов	1,4	1,5	1,5	1,3	1,4	1,0
металлургическое производство и производство готовых металлических изделий	0,6	0,2	0,3	0,3	0,1	0,2
производство машин и оборудования	4,9	5,3	5,5	5,5	9,3	3,8
производство электрооборудования, электронного и оптического оборудования	0,8	0,3	0,5	0,4	0,1	0,5
производство транспортных средств и оборудования	0,0	0,0	0,0	0,0	0,0	0,0
прочие производства	0,1	0,0	0,1	0,1	0,1	0,1
производство и распределение электроэнергии, газа и воды	13,9	12,5	14,7	14,1	14,1	13,1
строительство	54,8	48,2	48,8	48,8	48,2	59,3
оптовая и розничная торговля; ремонт автотранспортных средств, мотоциклов, бытовых изделий и предметов личного пользования	27,8	26,4	26,9	26,9	27,0	32,3
гостиницы и рестораны	4,1	3,6	4,0	4,3	3,6	4,8
транспорт и связь	36,2	34,3	34,9	35,4	35,7	35,8
финансовая деятельность	2,4	2,4	2,7	2,8	2,9	2,9
операции с недвижимым имуществом, аренда и предоставление услуг	36,0	30,8	30,4	30,5	31,3	33,8
государственное управление и обеспечение военной безопасности; социальное страхование	9,5	12,7	13,4	13,5	15,1	18,5
образование	27,2	27,3	27,3	27,5	28,9	29,1
здравоохранение и предоставление социальных услуг	15,3	15,6	15,7	15,8	16,1	16,8
предоставление прочих коммунальных, социальных и персональных услуг	8,7	8,1	9,0	8,5	8,4	8,7

	1998	1999	2000	2001	2002	2003
Всего	100,0	100,0	100,0	100,0	100,0	100,0
в том числе по видам экономической деятельности:						
сельское хозяйство, охота и лесное хозяйство	2,3	2,2	2,1	1,9	1,8	1,7
рыболовство, рыбоводство	0,3	0,3	0,3	0,3	0,2	0,2
добыча полезных ископаемых	17,0	19,4	20,1	21,6	22,4	22,3
добыча топливно-энергетических полезных ископаемых	16,9	19,3	20,1	21,5	22,3	22,3
добыча полезных ископаемых, кроме топливно-энергетических	0,1	0,1	0,0	0,1	0,1	0,1
обрабатывающие производства	4,2	4,4	4,7	4,7	5,7	3,5
производство пищевых продуктов, включая напитки, и табака	0,7	0,7	0,7	0,7	1,1	1,0
текстильное и швейное производство	0,3	0,4	0,4	0,7	0,4	0,3
производство кожи, изделий из кожи и производство обуви	0,0	0,0	0,0	0,0	0,0	0,0
обработка древесины и производство изделий из дерева	0,1	0,2	0,3	0,3	0,3	0,3
целлюлозно-бумажное производство; издательская и полиграфическая деятельность	0,2	0,3	0,2	0,3	0,2	0,2
производство кокса и нефтепродуктов	0,4	0,3	0,4	0,4	0,4	0,2
химическое производство	0,0	0,0	0,0	0,0	0,0	0,0
производство резиновых и пластмассовых изделий	0,0	0,0	0,1	0,0	0,0	0,0
производство прочих неметаллических минеральных продуктов	0,4	0,5	0,5	0,4	0,4	0,3
металлургическое производство и производство готовых металлических изделий	0,2	0,1	0,1	0,1	0,0	0,0
производство машин и оборудования	1,6	1,8	1,8	1,7	2,8	1,1
производство электрооборудования, электронного и оптического оборудования	0,3	0,1	0,2	0,1	0,1	0,1
производство транспортных средств и оборудования	0,0	0,0	0,0	0,0	0,0	0,0
прочие производства	0,0	0,0	0,0	0,0	0,0	0,0
производство и распределение электроэнергии, газа и воды	4,5	4,2	4,7	4,4	4,3	3,7
строительство	17,7	16,0	15,6	15,3	14,6	16,8
оптовая и розничная торговля; ремонт автотранспортных средств, мотоциклов, бытовых изделий и предметов личного пользования	9,0	8,7	8,6	8,4	8,1	9,1
гостиницы и рестораны	1,3	1,2	1,2	1,3	1,1	1,4
транспорт и связь	11,7	11,4	11,2	11,1	10,8	10,1
финансовая деятельность	0,8	0,8	0,9	0,9	0,9	0,8
операции с недвижимым имуществом, аренда и предоставление услуг	11,6	10,2	9,7	9,6	9,4	9,6
государственное управление и обеспечение военной безопасности; социальное страхование	3,1	4,2	4,3	4,2	4,6	5,2
образование	8,8	9,1	8,7	8,6	8,7	8,3
здравоохранение и предоставление социальных услуг	4,9	5,2	5,0	5,0	4,9	4,8
предоставление прочих коммунальных, социальных и персональных услуг	2,8	2,7	2,9	2,7	2,5	2,5

ТРУД

продолжение

	2004	2005	2006	2007	2008	2009 ¹⁾
	Тыс. человек					
Всего	357,3	359,7	355,9	357,2	364,6	368,5
в том числе по видам экономической деятельности:						
сельское хозяйство, охота и лесное хозяйство	5,6	5,1	5,1	4,3	3,5	3,4
рыболовство, рыбоводство	1,3	1,4	1,7	2,0	1,9	2,3
добыча полезных ископаемых	70,6	86,3	81,8	76,4	76,7	74,6
добыча топливно-энергетических полезных ископаемых	70,1	86,1	81,7	76,1	75,4	73,1
добыча полезных ископаемых, кроме топливно-энергетических	0,5	0,3	0,2	0,3	1,3	1,5
обрабатывающие производства	13,8	12,4	10,6	10,6	10,6	10,4
производство пищевых продуктов, включая напитки, и табака	2,9	2,2	1,5	1,2	0,9	1,0
текстильное и швейное производство	1,0	0,3	0,3	0,6	0,2	0,1
производство кожи, изделий из кожи и производство обуви	0,0	-	-	-	-	-
обработка древесины и производство изделий из дерева	0,7	-	0,0	-	0,0	-
целлюлозно-бумажное производство; издательская и полиграфическая деятельность	0,7	0,7	0,8	0,6	0,6	0,5
производство кокса и нефтепродуктов	0,7	1,0	0,6	0,6	0,8	1,0
химическое производство	0,1	0,0	0,0	0,0	0,0	0,0
производство резиновых и пластмассовых изделий	0,1	0,0	0,0	0,1	0,1	0,0
производство прочих неметаллических минеральных продуктов	0,9	0,5	0,3	0,1	0,5	0,5
металлургическое производство и производство готовых металлических изделий	0,4	0,7	1,1	0,8	0,7	0,6
производство машин и оборудования	4,6	5,4	4,6	5,1	5,2	4,6
производство электрооборудования, электронного и оптического оборудования	1,6	1,5	1,4	1,2	1,3	1,6
производство транспортных средств и оборудования	0,0	0,0	0,0	0,1	0,1	0,1
прочие производства	0,1	0,0	0,1	0,1	0,1	0,2
производство и распределение электроэнергии, газа и воды	15,1	14,2	16,5	17,8	18,6	19,6
строительство	61,5	68,9	70,6	73,4	86,6	86,1
оптовая и розничная торговля; ремонт автотранспортных средств, мотоциклов, бытовых изделий и предметов личного пользования	33,2	31,1	28,6	27,1	27,7	28,5
гостиницы и рестораны	5,8	4,5	4,0	4,1	4,6	2,1
транспорт и связь	37,9	35,6	36,9	37,0	32,3	33,8
финансовая деятельность	3,0	3,1	3,1	3,4	3,4	3,4
операции с недвижимым имуществом, аренда и предоставление услуг	34,3	27,7	23,8	24,8	22,1	24,6
государственное управление и обеспечение военной безопасности; социальное страхование	18,7	16,7	22,0	23,7	23,7	24,9
образование	29,8	27,6	27,5	27,9	28,2	28,1
здравоохранение и предоставление социальных услуг	17,4	16,1	16,9	16,6	16,6	17,4
предоставление прочих коммунальных, социальных и персональных услуг	9,3	8,9	6,7	8,1	8,1	9,3

¹⁾ По основному виду экономической деятельности

ТРУД

окончание

	2004	2005	2006	2007	2008	2009
Всего	100,0	100,0	100,0	100,0	100,0	100,0
В процентах к итогу						
в том числе по видам экономической деятельности:						
сельское хозяйство, охота и лесное хозяйство	1,6	1,4	1,4	1,2	1,0	0,9
рыболовство, рыбоводство	0,4	0,4	0,5	0,6	0,5	0,6
добыча полезных ископаемых	19,8	24,0	23,0	21,4	21,0	20,3
добыча топливно-энергетических полезных ископаемых	19,6	23,9	22,9	21,3	20,7	19,9
добыча полезных ископаемых, кроме топливно-энергетических	0,2	0,1	0,0	0,1	0,4	0,4
обрабатывающие производства	3,9	3,4	3,0	3,0	2,9	2,8
производство пищевых продуктов, включая напитки, и табака	0,8	0,6	0,4	0,3	0,3	0,3
текстильное и швейное производство	0,3	0,1	0,1	0,2	0,1	0,0
производство кожи, изделий из кожи и производство обуви	0,0	-	-	-	-	-
обработка древесины и производство изделий из дерева	0,2	-	0,0	-	0,0	-
целлюлозно-бумажное производство; издательская и полиграфическая деятельность	0,2	0,2	0,2	0,2	0,2	0,1
производство кокса и нефтепродуктов	0,2	0,3	0,2	0,2	0,2	0,3
химическое производство	0,0	0,0	0,0	0,0	0,0	0,0
производство резиновых и пластмассовых изделий	0,0	0,0	0,0	0,0	0,0	0,0
производство прочих неметаллических минеральных продуктов	0,2	0,1	0,1	0,0	0,1	0,1
металлургическое производство и производство готовых металлических изделий	0,1	0,2	0,3	0,2	0,2	0,2
производство машин и оборудования	1,3	1,5	1,3	1,4	1,4	1,2
производство электрооборудования, электронного и оптического оборудования	0,4	0,4	0,4	0,3	0,4	0,4
производство транспортных средств и оборудования	0,0	0,0	0,0	0,0	0,0	0,0
прочие производства	0,0	0,0	0,0	0,0	0,0	0,0
производство и распределение электроэнергии, газа и воды	4,2	4,0	4,6	5,0	5,1	5,3
строительство	17,2	19,2	19,8	20,5	23,8	23,4
оптовая и розничная торговля; ремонт автотранспортных средств, мотоциклов, бытовых изделий и предметов личного пользования	9,3	8,6	8,0	7,6	7,6	7,7
гостиницы и рестораны	1,6	1,2	1,1	1,2	1,2	0,6
транспорт и связь	10,6	9,9	10,4	10,4	8,9	9,2
финансовая деятельность	0,9	0,9	0,9	0,9	0,9	0,9
операции с недвижимым имуществом, аренда и предоставление услуг	9,6	7,7	6,7	6,9	6,1	6,7
государственное управление и обеспечение военной безопасности; социальное страхование	5,2	4,6	6,2	6,6	6,5	6,7
образование	8,3	7,7	7,7	7,8	7,7	7,6
здравоохранение и предоставление социальных услуг	4,9	4,5	4,7	4,6	4,6	4,7
предоставление прочих коммунальных, социальных и персональных услуг	2,6	2,5	1,9	2,3	2,2	2,5

**Распределение среднегодовой численности занятых в экономике
по видам экономической деятельности в 2010-2016гг.¹⁾**
(по данным баланса трудовых ресурсов)

	2010	2011	2012	2013	2014	2015	2016
	Тыс. человек						
Всего	387,7	389,8	392,6	396,1	395,4	393,8	403,0
в том числе по видам экономической деятельности:							
сельское, лесное хозяйство, охота, рыболовство и рыбоводство	6,0	6,0	5,9	6,0	6,0	6,0	6,2
добыча полезных ископаемых	66,7	67,5	69,0	71,0	71,5	73,3	79,6
обрабатывающие производства	12,8	12,7	12,9	12,7	12,6	12,6	12,5
обеспечение электрической энергией, газом и паром; кондиционирование воздуха	20,0	20,5	20,4	20,4	20,1	20,3	20,2
водоснабжение; водоотведение, организация сбора и утилизации отходов, деятельность по ликвидации загрязнений	2,2	2,2	2,4	2,3	2,3	2,3	2,4
строительство	62,9	62,3	62,3	62,5	62,1	59,5	59,9
торговля оптовая и розничная; ремонт автотранспортных средств и мотоциклов	30,5	31,0	30,2	29,5	29,2	28,2	28,1
транспортировка и хранение	55,6	56,8	57,7	58,6	57,8	56,7	57,8
деятельность гостиниц и предприятий общественного питания	8,8	8,7	9,2	9,5	9,7	9,6	9,3
деятельность в области информации и связи	6,3	6,4	6,6	6,5	6,5	6,6	6,8
деятельность финансовая и страховая	3,7	3,7	3,7	3,7	3,8	3,7	3,7
деятельность по операциям с недвижимым имуществом	7,2	7,2	7,3	7,7	7,9	8,0	8,4
деятельность профессиональная, научная и техническая	11,2	10,9	11,4	11,8	11,6	12,0	12,2
деятельность административная и сопутствующие дополнительные услуги	13,6	13,6	13,9	14,0	13,9	14,3	14,6
государственное управление и обеспечение военной безопасности; социальное обеспечение	25,3	25,1	25,0	25,3	25,4	25,6	25,8
образование	26,7	26,6	26,5	26,6	26,5	26,6	26,7
деятельность в области здравоохранения и социальных услуг	17,4	17,4	17,3	17,3	17,5	17,6	17,7
деятельность в области культуры, спорта, организации досуга и развлечений	6,3	6,2	6,2	6,2	6,1	6,1	6,1
предоставление прочих видов услуг	4,6	4,7	4,6	4,7	4,7	4,8	4,9
деятельность домашних хозяйств как работодателей; недифференцированная деятельность частных домашних хозяйств по производству товаров и оказанию услуг для собственного потребления	0,0	0,0	0,0	0,0	0,0	0,0	0,0

¹⁾ Данные приведены в соответствии с ОКВЭД 2

ТРУД

окончание

	2010	2011	2012	2013	2014	2015	2016
Всего	100,0	100,0	100,0	100,0	100,0	100,0	100,0
в том числе по видам экономической деятельности:							
сельское, лесное хозяйство, охота, рыболовство и рыбоводство	1,5	1,5	1,5	1,5	1,5	1,5	1,5
добыча полезных ископаемых	17,2	17,3	17,6	17,9	18,1	18,6	19,7
обрабатывающие производства	3,3	3,3	3,3	3,2	3,2	3,2	3,1
обеспечение электрической энергией, газом и паром; кондиционирование воздуха	5,2	5,3	5,2	5,1	5,1	5,1	5,0
водоснабжение; водоотведение, организация сбора и утилизации отходов, деятельность по ликвидации загрязнений	0,6	0,6	0,6	0,6	0,6	0,6	0,6
строительство	16,2	16,0	15,9	15,8	15,7	15,1	14,9
торговля оптовая и розничная; ремонт автотранспортных средств и мотоциклов	7,9	8,0	7,7	7,4	7,4	7,2	7,0
транспортировка и хранение	14,3	14,6	14,7	14,8	14,6	14,4	14,3
деятельность гостиниц и предприятий общественного питания	2,3	2,2	2,3	2,4	2,5	2,4	2,3
деятельность в области информации и связи	1,6	1,7	1,7	1,6	1,6	1,7	1,7
деятельность финансовая и страховая	1,0	0,9	0,9	0,9	1,0	0,9	0,9
деятельность по операциям с недвижимым имуществом	1,9	1,8	1,9	1,9	2,0	2,0	2,1
деятельность профессиональная, научная и техническая	2,9	2,8	2,9	3,0	2,9	3,0	3,0
деятельность административная и сопутствующие дополнительные услуги	3,5	3,5	3,6	3,5	3,5	3,6	3,6
государственное управление и обеспечение военной безопасности; социальное обеспечение	6,5	6,4	6,4	6,4	6,4	6,5	6,4
образование	6,9	6,8	6,7	6,7	6,7	6,8	6,6
деятельность в области здравоохранения и социальных услуг	4,5	4,5	4,4	4,4	4,4	4,5	4,4
деятельность в области культуры, спорта, организации досуга и развлечений	1,6	1,6	1,6	1,6	1,6	1,6	1,5
предоставление прочих видов услуг	1,2	1,2	1,2	1,2	1,2	1,2	1,2
деятельность домашних хозяйств как работодателей; недифференцированная деятельность частных домашних хозяйств по производству товаров и оказанию услуг для собственного потребления	0,0	0,0	0,0	0,0	0,0	0,0	0,0

**Распределение среднесписочной численности работников организаций
по видам экономической деятельности**

	1998	1999	2000	2001	2002	2003	2004	2005	2006
Всего	287,6	275,3	287,3	294,6	298,7	307,2	315,4	306,6	300,5
в том числе по видам экономической деятельности:									
сельское хозяйство, охота и лесное хозяйство	6,7	6,2	6,5	6,1	5,8	4,6	4,9	3,4	3,4
рыболовство, рыбоводство	0,9	0,8	0,8	0,8	0,0	0,5	1,3	1,9	1,9
добыча полезных ископаемых	52,2	58,6	62,5	68,9	74,3	78,8	70,1	62,8	55,3
добыча топливно-энергетических полезных ископаемых	51,8	58,3	62,4	68,7	73,9	78,6	69,6	61,4	54,0
добыча полезных ископаемых, кроме топливно-энергетических	0,4	0,3	0,1	0,2	0,4	0,3	0,5	1,4	1,4
обрабатывающие производства	13,1	12,8	14,3	14,7	18,8	12,0	13,0	13,2	13,4
производство пищевых продуктов, включая напитки, и табака	2,1	1,9	2,0	2,0	3,5	3,4	2,4	1,5	1,7
текстильное и швейное производство	1,0	0,9	1,0	2,3	1,3	0,9	0,8	0,2	0,3
производство кожи, изделий из кожи и производство обуви	0,0	0,0	0,0	0,0	0,0	0,0	0,0	0,1	0,1
обработка древесины и производство изделий из дерева	0,5	0,6	0,9	0,8	1,0	0,9	0,7	0,1	0,2
целлюлозно-бумажное производство; издательская и полиграфическая деятельность	0,5	0,9	0,8	0,8	0,7	0,7	0,7	0,7	0,7
производство кокса и нефтепродуктов	1,1	0,9	1,2	1,1	1,2	0,7	0,7	1,5	1,2
химическое производство	0,1	0,1	0,0	0,0	0,0	0,1	0,1	0,1	0,0
производство резиновых и пластмассовых изделий	0,1	0,0	0,4	0,1	0,1	0,1	0,1	0,0	0,0
производство прочих неметаллических минеральных продуктов	1,4	1,5	1,5	1,3	1,4	1,0	0,9	0,4	0,4
металлургическое производство и производство готовых металлических изделий	0,6	0,2	0,3	0,3	0,1	0,2	0,4	0,3	1,3
производство машин и оборудования	4,9	5,3	5,5	5,5	9,3	3,8	4,6	5,9	5,4
производство электрооборудования, электронного и оптического оборудования	0,8	0,3	0,5	0,4	0,1	0,2	1,6	2,1	1,7
производство транспортных средств и оборудования	0,0	0,0	0,0	0,0	0,0	0,0	0,0	0,1	0,1
прочие производства	0,1	0,0	0,1	0,1	0,1	0,1	0,1	0,1	0,2
производство мебели и прочей продукции, не включенной в другие группировки	0,1	0,2
производство и распределение электроэнергии, газа и воды	13,9	12,5	14,7	14,1	14,1	11,1	15,0	15,0	17,1
строительство	49,8	42,9	44,0	45,2	39,6	53,1	55,0	51,7	43,8
оптовая и розничная торговля; ремонт автотранспортных средств, мотоциклов, бытовых изделий и предметов личного пользования	15,2	11,1	10,9	10,8	12,0	9,9	10,1	7,9	8,3
гостиницы и рестораны	4,1	3,4	4,0	4,3	3,4	4,8	5,4	4,2	4,1
транспорт и связь	34,5	33,0	34,6	32,5	30,2	25,3	35,8	39,9	41,0
финансовая деятельность	2,4	2,4	2,7	2,6	2,9	2,9	3,0	3,1	3,2
операции с недвижимым имуществом, аренда и предоставление услуг	35,7	28,4	27,9	30,5	30,8	33,8	30,3	26,4	29,1
государственное управление и обеспечение военной безопасности; социальное страхование	9,5	12,7	13,0	13,5	15,1	18,5	18,7	20,1	21,6
образование	27,0	27,3	27,1	27,4	28,9	29,1	29,7	29,6	29,8
здравоохранение и предоставление социальных услуг	15,2	15,5	15,6	15,6	16,1	16,8	17,4	17,4	17,8
предоставление прочих коммунальных, социальных и персональных услуг	7,1	7,8	8,6	7,5	6,7	5,9	5,6	10,0	10,8

ТРУД

продолжение

	1998	1999	2000	2001	2002	2003	2004	2005	2006
	В процентах к итогу								
Всего	100,0	100,0	100,0	100,0	100,0	100,0	100,0	100,0	100,0
в том числе по видам экономической деятельности:									
сельское хозяйство, охота и лесное хозяйство	2,3	2,4	2,3	2,1	1,9	1,5	1,6	1,1	1,1
рыболовство, рыбоводство	0,3	0,3	0,3	0,3	0,0	0,2	0,4	0,6	0,6
добыча полезных ископаемых	18,2	21,3	21,8	23,4	24,9	25,7	22,2	20,5	18,4
добыча топливно-энергетических полезных ископаемых	18,0	21,2	21,7	23,3	24,8	25,6	22,0	20,0	18,0
добыча полезных ископаемых, кроме топливно-энергетических	0,2	0,1	0,1	0,1	0,1	0,1	0,2	0,5	0,4
обрабатывающие производства	4,6	4,6	5,0	5,0	6,3	3,9	4,1	4,3	4,5
производство пищевых продуктов, включая напитки, и табака	0,7	0,7	0,7	0,7	1,2	1,1	0,8	0,5	0,6
текстильное и швейное производство	0,4	0,4	0,4	0,8	0,5	0,3	0,3	0,1	0,1
производство кожи, изделий из кожи и производство обуви	0,0	0,0	0,0	0,0	0,0	0,0	0,0	0,0	0,0
обработка древесины и производство изделий из дерева	0,2	0,2	0,3	0,3	0,4	0,3	0,2	0,1	0,1
целлюлозно-бумажное производство; издательская и полиграфическая деятельность	0,2	0,3	0,3	0,3	0,2	0,2	0,2	0,2	0,2
производство кокса и нефтепродуктов	0,4	0,3	0,5	0,4	0,4	0,2	0,2	0,5	0,4
химическое производство	0,0	0,0	0,0	0,0	0,0	0,0	0,0	0,0	0,0
производство резиновых и пластмассовых изделий	0,0	0,0	0,1	0,0	0,0	0,0	0,0	0,0	0,0
производство прочих неметаллических минеральных продуктов	0,5	0,6	0,5	0,4	0,5	0,3	0,3	0,2	0,1
металлургическое производство и производство готовых металлических изделий	0,2	0,1	0,1	0,1	0,0	0,1	0,1	0,1	0,5
производство машин и оборудования	1,7	1,9	1,9	1,9	3,1	1,3	1,5	1,9	1,8
производство электрооборудования, электронного и оптического оборудования	0,3	0,1	0,2	0,1	0,0	0,1	0,5	0,7	0,6
производство транспортных средств и оборудования	0,0	0,0	0,0	0,0	0,0	0,0	0,0	0,0	0,0
прочие производства	0,0	0,0	0,0	0,0	0,0	0,0	0,0	0,0	0,1
производство мебели и прочей продукции, не включенной в другие группировки	0,0	0,1
производство и распределение электроэнергии, газа и воды	4,8	4,5	5,1	4,8	4,7	3,6	4,8	4,9	5,7
строительство	17,3	15,6	15,3	15,4	13,3	17,3	17,4	16,8	14,6
оптовая и розничная торговля; ремонт автотранспортных средств, мотоциклов, бытовых изделий и предметов личного пользования	5,3	4,0	3,8	3,6	4,0	3,2	3,2	2,6	2,7
гостиницы и рестораны	1,5	1,2	1,4	1,4	1,1	1,6	1,7	1,4	1,4
транспорт и связь	12,0	12,0	12,0	11,0	10,1	8,2	11,4	13,0	13,6
финансовая деятельность	0,8	0,9	1,0	0,9	0,9	0,9	1,0	1,0	1,1
операции с недвижимым имуществом, аренда и предоставление услуг	12,4	10,3	9,7	10,4	10,3	11,0	9,6	8,6	9,7
государственное управление и обеспечение военной безопасности; социальное страхование	3,3	4,6	4,5	4,6	5,1	6,0	5,9	6,5	7,2
образование	9,4	9,9	9,4	9,3	9,7	9,5	9,4	9,7	9,9
здравоохранение и предоставление социальных услуг	5,3	5,6	5,4	5,3	5,4	5,5	5,5	5,7	5,9
предоставление прочих коммунальных, социальных и персональных услуг	2,5	2,8	3,0	2,5	2,3	1,9	1,8	3,3	3,6

ТРУД

продолжение

	2007	2008	2009	2010	2011	2012	2013	2014	2015	2016
	Тыс. человек									
Всего	311,0	325,5	319,1	314,5	311,7	328,3	333,5	329,1	331,1	337,1
в том числе по видам экономической деятельности:										
сельское хозяйство, охота и лесное хозяйство	2,9	2,7	2,5	2,4	2,4	2,4	2,2	2,3	2,2	2,0
рыболовство, рыбоводство	1,9	1,9	2,0	1,9	1,8	1,7	1,7	1,7	1,7	1,7
добыча полезных ископаемых	58,4	57,8	55,7	55,5	56,6	57,4	59,9	61,4	64,5	65,8
добыча топливно-энергетических полезных ископаемых	57,1	56,6	54,3	54,2	55,2	56,2	58,7	60,2	63,2	64,9
добыча полезных ископаемых, кроме топливно-энергетических	1,2	1,2	1,4	1,3	1,4	1,2	1,2	1,3	1,3	0,9
обрабатывающие производства	12,2	12,3	11,4	11,3	10,8	10,5	10,8	10,2	10,3	10,7
производство пищевых продуктов, включая напитки, и табака	1,6	1,5	1,4	1,2	1,0	0,9	1,1	1,0	1,0	1,0
текстильное и швейное производство	0,3	0,3	0,2	0,2	0,2	0,2	0,2	0,1	0,1	0,0
производство кожи, изделий из кожи и производство обуви	0,0	0,0	0,0	0,0	0,0	0,0	0,0	0,0	0,0	0,0
обработка древесины и производство изделий из дерева	0,1	0,2	0,1	0,1	0,1	0,2	0,2	0,2	0,2	0,1
целлюлозно-бумажное производство; издательская и полиграфическая деятельность	0,7	0,6	0,6	0,5	0,5	0,5	0,5	0,5	0,5	0,5
производство кокса и нефтепродуктов	1,3	1,1	1,1	1,1	1,1	1,1	1,1	1,8	1,8	1,9
химическое производство	0,0	0,0	0,0	0,0	0,0	0,0	0,0	0,0	0,0	0,0
производство резиновых и пластмассовых изделий	0,0	0,1	0,0	0,0	0,0	0,0	0,0	0,0	0,0	0,0
производство прочих неметаллических минеральных продуктов	0,3	0,4	0,4	0,3	0,2	0,1	0,2	0,1	0,1	0,1
металлургическое производство и производство готовых металлических изделий	0,4	0,2	0,3	0,5	0,3	0,1	0,1	0,1	0,2	0,2
производство машин и оборудования	5,7	5,9	5,1	4,7	4,9	4,6	4,8	3,6	3,4	3,8
производство электрооборудования, электронного и оптического оборудования	1,4	1,7	1,8	1,9	2,1	2,2	2,2	2,3	2,4	2,6
производство транспортных средств и оборудования	0,1	0,1	0,2	0,3	0,2	0,2	0,2	0,2	0,1	0,1
прочие производства	0,2	0,2	0,3	0,3	0,2	0,3	0,3	0,2	0,3	0,3
производство мебели и прочей продукции, не включенной в другие группировки	0,1	0,2	0,2	0,3	0,2	0,2	0,2	0,2	0,3	0,2
производство и распределение электроэнергии, газа и воды	17,1	17,9	18,8	18,8	18,2	19,1	20,0	19,5	19,0	19,0
строительство	51,8	52,5	49,3	47,7	44,2	51,4	52,5	51,9	52,8	55,6
оптовая и розничная торговля; ремонт автотранспортных средств, мотоциклов, бытовых изделий и предметов личного пользования	7,5	11,1	8,5	9,2	10,2	11,0	10,4	10,5	11,4	10,3
гостиницы и рестораны	4,5	4,9	4,9	5,2	5,0	5,3	5,5	5,2	5,3	6,3
транспорт и связь	41,3	51,6	52,1	47,7	48,9	53,8	55,0	51,6	48,8	49,5
финансовая деятельность	3,5	3,5	3,5	3,4	3,4	3,5	3,5	3,4	3,5	3,2
операции с недвижимым имуществом, аренда и предоставление услуг	29,2	28,2	28,3	29,3	29,0	31,5	32,2	31,0	31,6	33,2
государственное управление и обеспечение военной безопасности; социальное страхование	22,8	23,1	24,0	24,2	23,5	23,4	23,1	24,0	23,4	23,6
образование	28,9	28,5	28,5	28,3	27,7	26,8	26,0	26,1	26,0	25,8
здравоохранение и предоставление социальных услуг	17,9	17,8	17,8	18,1	18,2	18,6	18,5	18,2	18,4	18,2
предоставление прочих коммунальных, социальных и персональных услуг	11,3	11,6	11,9	11,6	11,8	11,7	11,9	11,9	12,3	12,2

ТРУД

окончание

	2007	2008	2009	2010	2011	2012	2013	2014	2015	2016
	В процентах к итогу									
Всего	100,0	100,0	100,0	100,0	100,0	100,0	100,0	100,0	100,0	100,0
в том числе по видам экономической деятельности:										
сельское хозяйство, охота и лесное хозяйство	0,9	0,8	0,8	0,8	0,8	0,7	0,6	0,7	0,7	0,6
рыболовство, рыбоводство	0,6	0,6	0,6	0,6	0,6	0,5	0,5	0,5	0,5	0,5
добыча полезных ископаемых	18,8	17,8	17,5	17,6	18,2	17,5	18,0	18,7	19,5	19,5
добыча топливно-энергетических полезных ископаемых	18,4	17,4	17,0	17,2	17,7	17,1	17,6	18,3	19,1	19,3
добыча полезных ископаемых, кроме топливно-энергетических	0,4	0,4	0,4	0,4	0,4	0,4	0,4	0,4	0,4	0,3
обрабатывающие производства	3,9	3,8	3,6	3,6	3,5	3,2	3,2	3,1	3,1	3,2
производство пищевых продуктов, включая напитки, и табака	0,5	0,5	0,4	0,4	0,3	0,3	0,3	0,3	0,3	0,3
текстильное и швейное производство	0,1	0,1	0,1	0,1	0,1	0,1	0,0	0,0	0,0	0,0
производство кожи, изделий из кожи и производство обуви	0,0	0,0	0,0	0,0	0,0	0,0	0,0	0,0	0,0	0,0
обработка древесины и производство изделий из дерева	0,1	0,1	0,0	0,0	0,0	0,1	0,0	0,1	0,0	0,0
целлюлозно-бумажное производство; издательская и полиграфическая деятельность	0,2	0,2	0,2	0,2	0,2	0,2	0,2	0,2	0,2	0,2
производство кокса и нефтепродуктов	0,4	0,3	0,3	0,4	0,4	0,3	0,3	0,5	0,6	0,6
химическое производство	0,0	0,0	0,0	0,0	0,0	0,0	0,0	0,0	0,0	0,0
производство резиновых и пластмассовых изделий	0,0	0,0	0,0	0,0	0,0	0,0	0,0	0,0	0,0	0,0
производство прочих неметаллических минеральных продуктов	0,1	0,1	0,1	0,1	0,1	0,0	0,1	0,0	0,0	0,0
металлургическое производство и производство готовых металлических изделий	0,1	0,1	0,1	0,2	0,1	0,0	0,0	0,0	0,1	0,1
производство машин и оборудования	1,8	1,8	1,6	1,5	1,6	1,4	1,4	1,1	1,0	1,1
производство электрооборудования, электронного и оптического оборудования	0,5	0,5	0,6	0,6	0,7	0,7	0,7	0,7	0,7	0,8
производство транспортных средств и оборудования	0,0	0,0	0,0	0,1	0,1	0,1	0,1	0,1	0,0	0,0
прочие производства	0,1	0,1	0,1	0,1	0,1	0,1	0,1	0,1	0,1	0,1
производство мебели и прочей продукции, не включенной в другие группировки	0,0	0,1	0,1	0,1	0,0	0,1	0,1	0,1	0,1	0,1
производство и распределение электроэнергии, газа и воды	5,5	5,5	5,9	6,0	5,8	5,8	6,0	5,9	5,7	5,6
строительство	16,7	16,1	15,4	15,2	14,2	15,7	15,8	15,8	16,0	16,5
оптовая и розничная торговля; ремонт автотранспортных средств, мотоциклов, бытовых изделий и предметов личного пользования	2,4	3,4	2,7	2,9	3,3	3,4	3,1	3,2	3,4	3,0
гостиницы и рестораны	1,4	1,5	1,5	1,6	1,6	1,6	1,7	1,6	1,6	1,9
транспорт и связь	13,3	15,9	16,3	15,2	15,7	16,4	16,5	15,7	14,7	14,7
финансовая деятельность	1,1	1,1	1,1	1,1	1,1	1,1	1,1	1,0	1,0	0,9
операции с недвижимым имуществом, аренда и предоставление услуг	9,4	8,7	8,9	9,3	9,3	9,6	9,7	9,4	9,6	9,8
государственное управление и обеспечение военной безопасности; социальное страхование	7,3	7,1	7,5	7,7	7,5	7,1	6,9	7,3	7,1	7,0
образование	9,3	8,7	8,9	9,0	8,9	8,2	7,8	7,9	7,9	7,6
здравоохранение и предоставление социальных услуг	5,8	5,4	5,6	5,7	5,8	5,7	5,6	5,5	5,5	5,4
предоставление прочих коммунальных, социальных и персональных услуг	3,6	3,6	3,7	3,7	3,8	3,6	3,6	3,6	3,7	3,6

**Численность незанятого населения, состоящего на учете
в государственных учреждениях службы занятости населения
(по данным государственных учреждений службы занятости населения)**

на конец года

	1992	1993	1994	1995	1996	1997	1998	1999	2000	2001	2002	2003
Численность граждан, незанятых трудовой деятельностью – всего, тыс. человек	...	3,3	7,9	8,7	11,5	12,4	15,1	9,0	7,5	8,7	9,5	8,2
из них признаны безработными	1,1	2,3	6,3	7,8	10,2	10,3	14,2	8,6	7,2	8,1	8,9	7,7
в том числе:												
мужчины	...	0,4	1,4	1,9	2,9	3,5	5,2	2,5	2,4	2,5	2,9	2,4
женщины	...	1,9	4,9	5,9	7,4	6,8	9,0	6,1	4,9	5,6	6,0	5,3
Из общей численности безработных – получали пособие по безработице ¹⁾	...	1,6	5,0	6,4	8,3	9,1	12,9	7,3	6,2	7,0	7,5	6,4
Заявленная работодателями потребность, в работниках, тыс. человек	1,4	0,9	1,7	1,5	1,3	1,4	1,4	2,8	2,9	3,7	2,4	2,6
Численность граждан, незанятых трудовой деятельностью, в расчете на одну заявленную вакансию, человек	...	3,5	4,7	5,7	8,6	9,2	11,0	3,1	2,6	2,4	4,0	3,2

окончание

	2004	2005	2006	2007	2008	2009	2010	2011	2012	2013	2014	2015	2016
Численность граждан, незанятых трудовой деятельностью – всего, тыс. человек	9,7	9,1	7,5	6,1	5,1	6,4	5,5	4,3	2,9	2,7	3,0	3,6	3,6
из них признаны безработными	9,2	8,6	7,0	5,2	4,5	6,0	5,3	3,9	2,6	2,2	2,4	2,9	2,9
в том числе:													
мужчины	3,4	3,1	2,4	2,0	1,9	2,9	2,4	1,8	1,2	1,0	1,1	1,3	1,3
женщины	5,8	5,5	4,6	3,2	2,6	3,1	2,8	2,1	1,4	1,2	1,3	1,6	1,6
Из общей численности безработных – получали пособие по безработице ¹⁾	8,1	7,3	5,9	3,8	3,7	5,2	4,4	3,3	2,2	1,9	1,8	2,4	2,2
Заявленная работодателями потребность, в работниках, тыс. человек	1,8	2,6	6,4	5,3	5,4	3,8	5,6	6,2	7,4	9,1	12,9	8,8	10,4
Численность граждан, незанятых трудовой деятельностью, в расчете на одну заявленную вакансию, человек	5,3	3,6	1,2	1,1	1,0	1,7	1,0	0,7	0,4	0,3	0,2	0,4	0,3

¹⁾ 1994-2006 гг. – назначено пособие по безработице

**Распределение численности безработных,
состоящих на учете в государственных учреждениях службы занятости населения,
по возрастным группам и уровню образования**
(по данным государственных учреждений службы занятости населения)

на конец года

	1992	1993	1994	1995	1996	1997	1998	1999	2000	2001	2002	2003
	Тыс. человек											
Всего	1,1	2,3	6,3	7,8	10,2	10,3	14,2	8,6	7,2	8,1	8,9	7,7
в том числе в возрасте, лет:												
16-17	...	0,2 ⁴⁾	0,6 ⁴⁾	0,8 ³⁾	0,6	0,6	0,6	0,3	0,2	0,3	0,3	0,3
18-24	...	0,3 ⁵⁾	0,8 ⁶⁾	1,4	1,7	2,2	2,7	1,8	1,5	2,1	2,2	2,0
25-29	...	0,5 ⁷⁾	1,1 ⁸⁾	1,1	1,7	1,5	1,7	1,1	1,1	1,1	1,3	1,1
30 лет и старше ¹⁾	...	1,3	3,7	4,4	6,2	6,1	9,1	5,5	4,4	4,7	5,0	4,3
Из общего числа безработных имеют образование:												
высшее ²⁾	...	0,2	0,6	0,7	0,7	0,8	1,1	0,8	1,2	0,8	0,9	0,8
среднее профессиональное (включая начальное профессиональное образование)	...	0,5	1,4	2,0	3,6	3,6	5,2	3,4	3,0	3,3	3,3	2,8
среднее общее	...	0,8	3,0	3,5	4,3	4,2	5,8	3,3	2,3	2,8	3,0	2,5
основное общее
не имеют основного общего образования ³⁾	...	0,8	1,3	1,6	1,7	1,8	2,0	1,2	0,8	1,2	1,6	1,6
	В процентах к итогу											
Всего	100,0	100,0	100,0	100,0	100,0	100,0	100,0	100,0	100,0	100,0	100,0	100,0
в том числе в возрасте, лет:												
16-17	...	9,9 ⁴⁾	9,9 ⁴⁾	9,8 ⁴⁾	5,7	5,4	4,4	3,2	3,3	3,5	3,8	4,3
18-24	...	14,2 ⁵⁾	13,0 ⁶⁾	18,5	16,6	21,4	19,3	20,9	21,3	25,9	25,2	25,9
25-29	...	22,7 ⁷⁾	18,2 ⁸⁾	14,5	16,5	14,4	12,2	13,1	15,0	13,3	14,1	13,6
30 лет и старше ¹⁾	...	56,5	58,7	56,4	60,8	59,2	64,1	64,0	61,1	58,0	56,2	55,8
Из общего числа безработных имеют образование:												
высшее ²⁾	...	8,7	9,5	9,0	6,9	7,8	7,7	9,3	16,7	9,9	10,1	10,4
среднее профессиональное (включая начальное профессиональное образование)	...	24,0	22,7	25,4	34,9	34,7	36,9	39,2	41,0	40,5	37,9	36,6
среднее общее	...	35,3	47,5	45,3	41,8	40,5	41,0	38,1	31,8	35,1	33,9	32,4
основное общее
не имеют основного общего образования ³⁾	...	34,2	20,3	20,7	16,7	17,4	14,0	13,9	10,7	14,4	18,5	21,1

¹⁾ До 2014г. – предпенсионного возраста и других возрастов²⁾ Включая послевузовское образование и неполное высшее образование³⁾ До 2007г. – не имеют среднего общего образования⁴⁾ От 16 до 18 лет⁵⁾ От 18 до 22 лет⁶⁾ От 18 до 21 года⁷⁾ От 22 до 30 лет⁸⁾ От 22 до 29 лет

ТРУД

окончание

	2004	2005	2006	2007	2008	2009	2010	2011	2012	2013	2014	2015	2016
Тыс. человек													
Всего	9,2	8,6	7,0	5,2	4,5	6,0	5,3	3,9	2,6	2,2	2,4	2,9	2,9
в том числе в возрасте, лет:													
16-17	0,5	0,4	0,3	0,1	0,1	0,1	0,1	0,0	0,0	0,0	0,0	0,0	0,0
18-24	2,5	2,3	2,1	1,3	1,1	1,4	1,2	0,9	0,6	0,4	0,4	0,6	0,4
25-29	1,3	1,2	0,9	0,7	0,6	0,9	0,8	0,6	0,4	0,4	0,4	0,4	0,5
30 лет и старше ¹⁾	4,9	4,8	3,7	3,0	2,6	3,6	3,2	2,3	1,6	1,3	1,6	1,9	2,0
Из общего числа безработных имеют образование:													
высшее ²⁾	0,8	1,0	0,8	0,7	0,6	1,0	1,0	0,8	0,6	0,5	0,7	0,9	1,0
среднее профессиональное (включая начальное профессиональное образование)	3,2	3,0	2,5	1,8	1,6	2,1	1,9	1,3	0,9	0,7	0,7	1,0	0,9
среднее общее	3,5	2,9	2,3	1,7	1,3	1,8	1,5	1,1	0,7	0,6	0,5	0,6	0,6
основное общее	0,8	0,8	0,8	0,7	0,6	0,4	0,4	0,4	0,5	0,4
не имеют основного общего образования ³⁾	1,7	1,8	1,4	0,3	0,2	0,2	0,2	0,1	0,1	0,0	0,1	0,0	0,0
В процентах к итогу													
Всего	100,0	100,0	100,0	100,0	100,0	100,0	100,0	100,0	100,0	100,0	100,0	100,0	100,0
в том числе в возрасте, лет:													
16-17	5,2	4,7	4,3	2,7	2,7	1,6	1,0	1,0	1,2	1,3	0,8	1,0	0,5
18-24	27,6	26,6	29,5	24,3	25,3	23,2	22,9	24,1	22,3	20,2	18,1	19,2	14,6
25-29	14,0	13,7	13,2	13,7	14,2	14,5	15,6	15,6	14,4	16,2	15,4	15,3	16,2
30 лет и старше ¹⁾	53,3	55,8	52,9	57,7	57,8	60,0	60,4	59,0	61,5	59,1	65,7	64,5	68,6
Из общего числа безработных имеют образование:													
высшее ²⁾	8,7	11,6	11,4	13,5	13,3	16,7	18,9	20,5	23,1	22,7	28,3	30,5	33,5
среднее профессиональное (включая начальное профессиональное образование)	34,4	34,2	35,3	33,2	34,0	36,3	35,8	32,1	33,4	30,9	30,5	33,4	30,7
среднее общее	37,5	33,2	33,1	32,2	29,6	30,0	27,8	28,4	25,1	27,8	22,5	19,5	19,9
основное общее	15,8	18,1	13,4	14,2	15,0	15,6	16,9	16,4	16,2	15,4
не имеют основного общего образования ³⁾	18,7	21,5	19,3	5,2	4,2	3,0	3,0	3,5	2,7	2,1	2,2	0,3	0,5

¹⁾ До 2014г. – предпенсионного возраста и других возрастов

²⁾ Включая послевузовское образование и неполное высшее образование

³⁾ До 2007г. – не имеют среднего общего образования

Трудоустройство населения государственными учреждениями службы занятости населения
(по данным государственных учреждений службы занятости населения)

	1993	1994	1995	1996	1997	1998	1999	2000	2001	2002	2003	2004
Обратились по вопросу трудоустройства, тыс. человек												
Всего	8,5	13,6	17,3	23,3	26,7	30,9	25,0	23,5	30,2	29,9	27,1	28,1
в том числе:												
занятые трудовой деятельностью	0,6	0,3	2,6	2,4	4,4	4,1	6,9	7,8	11,3	10,0	9,7	8,9
незанятые трудовой деятельностью	7,8	13,2	14,5	20,9	22,4	26,8	18,1	15,7	18,9	19,8	17,4	19,2
Из общего итога:												
ранее не работавшие, ищущие работу впервые и другие	1,1 ¹⁾	1,6 ¹⁾	2,7 ¹⁾	4,9	6,6	8,7	8,9	11,2	16,8	14,2	14,2	13,1
пенсионеры (из численности граждан, ищущих работу)	0,1	0,2	0,1	0,3	0,2	0,4	0,4	0,4	0,4	0,5	0,5	0,6
Трудоустроено, в процентах от числа обратившихся												
Всего	51,7	35,0	35,2	35,7	44,2	42,7	62,7	61,3	64,0	58,5	62,0	52,7
в том числе:												
занятые трудовой деятельностью	36,0	63,7	22,3	50,8	73,0	86,3	96,0	91,9	94,5	92,1	96,9	90,0
незанятые трудовой деятельностью	53,0	34,6	37,6	33,9	38,6	36,0	50,1	46,0	45,7	41,5	42,6	35,6
Из общего итога:												
ранее не работавшие, ищущие работу впервые и другие	41,2 ¹⁾	38,6 ¹⁾	36,3 ¹⁾	46,0	63,0	65,5	75,5	76,7	80,4	78,0	77,1	70,3
пенсионеры (из численности граждан, ищущих работу)	32,5	14,6	21,1	16,3	12,6	10,5	21,8	31,0	34,0	26,0	37,8	25,6

¹⁾ Из числа незанятых трудовой деятельностью

ТРУД

окончание

	2005	2006	2007	2008	2009	2010	2011	2012	2013	2014	2015	2016
Обратились по вопросу трудоустройства, тыс. человек												
Всего	25,5	22,1	19,8	16,9	28,4	22,5	18,0	15,4	15,1	12,6	15,9	18,8
в том числе:												
занятые трудовой деятельностью ¹⁾	4,6	4,5	5,1	4,9	5,1	3,2	4,3	5,1	6,1	2,9	5,0	6,6
незанятые трудовой деятельностью	20,9	17,6	14,7	12,0	23,3	19,3	13,7	10,2	9,0	9,7	10,9	12,2
Из общего итога:												
ранее не работавшие, ищущие работу впервые и другие	10,1	9,3	8,3	6,9	7,7	6,1	6,1	6,2	6,8	4,0	1,8	1,7
пенсионеры (из численности граждан, ищущих работу)	0,6	0,7	0,9	0,7	1,5	1,0	0,9	0,9	0,3	0,5	0,5	0,5
Трудоустроено, в процентах от числа обратившихся												
Всего	45,5	47,4	45,9	45,7	36,7	41,8	49,4	54,1	51,8	61,0	55,5	49,8
в том числе:												
занятые трудовой деятельностью ¹⁾	88,4	88,4	74,5	73,9	75,3	83,3	89,0	92,1	86,3	173,2	115,3	85,6
незанятые трудовой деятельностью	36,0	37,0	35,9	34,2	28,3	34,9	36,9	35,2	28,5	27,9	28,0	30,3
Из общего итога:												
ранее не работавшие, ищущие работу впервые и другие	57,4	56,4	56,3	57,6	53,3	55,1	67,2	73,7	71,7	112,0	24,1	26,4
пенсионеры (из численности граждан, ищущих работу)	26,2	19,1	18,4	18,0	36,8	20,8	25,8	31,7	10,2	8,7	10,8	12,3

¹⁾ С 2013г. – включая граждан, состоящих на учете на начало года

ПРИЕМ И ВЫБЫТИЕ РАБОТНИКОВ, ИСПОЛЬЗОВАНИЕ РАБОЧЕГО ВРЕМЕНИ

**Прием и выбытие работников организаций (без субъектов малого предпринимательства)
по видам экономической деятельности**

	2004	2005	2006	2007	2008	2009
	Принято работников, тыс. человек					
Всего	87,4	72,1	94,6	89,4	103,7	75,3
в том числе по видам экономической деятельности:						
сельское хозяйство, охота и лесное хозяйство	1,5	1,8	1,1	1,6	1,3	0,9
рыболовство, рыбоводство	1,1	0,5	1,9	0,7	0,8	0,5
добыча полезных ископаемых	16,7	11,6	25,3	16,5	17,6	9,8
добыча топливно-энергетических полезных ископаемых	16,7	11,6	25,3	16,4	16,9	9,7
добыча сырой нефти и природного газа; предоставление услуг в этих областях	16,7	11,6	25,3	16,4	16,9	9,7
добыча полезных ископаемых, кроме топливно-энергетических	-	-	-	-	-	0,2
обрабатывающие производства	3,4	3,2	2,9	2,5	3,6	2,8
производство пищевых продуктов, включая напитки, и табака	0,7	0,4	0,1	0,2	0,2	0,2
текстильное и швейное производство	0,1	0,1	0,1	0,0	0,0	0,0
обработка древесины и производство изделий из дерева	-	-	-	-	-	-
целлюлозно-бумажное производство; издательская и полиграфическая деятельность	0,2	0,1	0,1	0,1	0,1	0,1
производство кокса и нефтепродуктов	0,2	0,4	0,1	0,7	1,2	0,1
производство резиновых и пластмассовых изделий	-	-	-	-	-	0,0
производство прочих неметаллических минеральных продуктов	0,2	0,1	0,0	0,0	0,4	0,3
металлургическое производство и производство готовых металлических изделий	0,4	0,1	0,7	0,1	0,1	0,0
производство машин и оборудования	0,9	1,7	1,4	0,9	1,1	1,6
производство электрооборудования, электронного и оптического оборудования	0,7	0,3	0,3	0,2	0,6	0,5
производство транспортных средств и оборудования	-	-	-	-	-	0,0
прочие производства	-	0,0	0,0	0,0	0,0	...
производство и распределение электроэнергии, газа и воды	7,6	4,0	7,3	3,3	5,7	4,1
строительство	16,2	13,2	16,9	23,8	32,3	18,3
оптовая и розничная торговля; ремонт транспортных средств, мотоциклов, бытовых изделий и предметов личного пользования	2,4	2,4	2,6	4,1	2,7	2,5
гостиницы и рестораны	1,3	1,8	1,3	1,0	1,5	0,4
транспорт и связь	11,4	8,8	8,0	9,3	12,8	8,3
финансовая деятельность	0,9	0,9	0,7	1,1	0,9	0,7
операции с недвижимым имуществом, аренда и предоставление услуг	10,9	9,5	9,6	10,6	9,4	10,2
государственное управление и обеспечение военной безопасности; социальное страхование	3,7	4,5	6,5	4,6	4,5	5,8
образование	5,4	5,7	5,8	5,3	5,5	5,4
здравоохранение и предоставление социальных услуг	3,1	2,6	2,8	2,8	2,6	3,0
предоставление прочих коммунальных, социальных и персональных услуг	1,8	1,6	2,0	2,2	2,5	2,5

ТРУД

продолжение

	2010	2011	2012	2013	2014	2015	2016
Всего	79,1	85,2	100,5	88,9	83,3	84,6	83,8
в том числе по видам экономической деятельности:							
сельское хозяйство, охота и лесное хозяйство	1,1	0,9	1,2	0,9	0,9	0,8	0,7
рыболовство, рыбоводство	0,6	0,8	0,6	0,7	0,5	0,7	0,7
добыча полезных ископаемых	13,0	13,2	17,7	14,8	16,4	12,5	12,6
добыча топливно-энергетических полезных ископаемых	12,7	12,8	17,2	14,5	15,8	12,2	12,4
добыча сырой нефти и природного газа; предоставление услуг в этих областях	12,7	12,8	17,2	14,5	15,8	12,2	12,4
добыча полезных ископаемых, кроме топливно-энергетических	0,4	0,4	0,4	0,3	0,6	0,3	0,2
обрабатывающие производства	1,2	1,9	1,8	1,9	3,6	1,5	1,6
производство пищевых продуктов, включая напитки, и табака	0,2	0,2	0,1	0,2	0,2	0,2	0,3
текстильное и швейное производство	0,0	0,0	-	-	-	-	-
обработка древесины и производство изделий из дерева	-	-	-	0,0	0,0	0,0	0,0
целлюлозно-бумажное производство; издательская и полиграфическая деятельность	0,1	0,1	0,2	0,2	0,1	0,1	0,1
производство кокса и нефтепродуктов	0,2	0,2	0,3	0,3	2,3	0,2	0,2
производство резиновых и пластмассовых изделий	0,0	0,0	0,0	0,0	0,0	0,0	0,0
производство прочих неметаллических минеральных продуктов	0,0	0,0	0,0	0,1	0,0	0,0	-
металлургическое производство и производство готовых металлических изделий	0,1	0,1	-	0,0	0,0	-	0,0
производство машин и оборудования	0,2	0,6	0,5	0,7	0,4	0,3	0,5
производство электрооборудования, электронного и оптического оборудования	0,2	0,4	0,5	0,3	0,5	0,6	0,4
производство транспортных средств и оборудования	0,2	0,3	0,0	0,0	0,0	0,0	0,0
прочие производства	-	-	-	-	0,0	0,0	0,0
производство и распределение электроэнергии, газа и воды	3,5	4,9	6,8	4,7	3,8	4,4	3,5
строительство	21,8	24,1	31,4	21,6	18,9	24,4	23,9
оптовая и розничная торговля; ремонт автотранспортных средств, мотоциклов, бытовых изделий и предметов личного пользования	3,0	2,9	3,0	4,8	1,6	2,0	2,6
гостиницы и рестораны	0,8	0,9	1,1	1,5	2,4	1,6	1,2
транспорт и связь	10,4	12,5	11,5	13,4	10,3	11,7	12,0
финансовая деятельность	1,0	0,9	1,0	0,8	1,0	0,9	0,9
операции с недвижимым имуществом, аренда и предоставление услуг	8,9	7,5	6,7	6,8	7,5	8,6	9,8
государственное управление и обеспечение военной безопасности; социальное страхование	3,8	4,2	4,9	5,3	4,0	3,8	4,5
образование	5,4	5,2	5,2	5,1	5,8	5,4	5,1
здравоохранение и предоставление социальных услуг	2,5	2,9	4,1	3,4	3,2	2,6	2,4
предоставление прочих коммунальных, социальных и персональных услуг	2,2	2,3	3,5	3,2	3,5	3,8	2,5

	2004	2005	2006	2007	2008	2009
Всего	31,0	25,8	34,6	31,5	34,8	25,6
В процентах к списочной численности¹⁾						
в том числе по видам экономической деятельности:						
сельское хозяйство, охота и лесное хозяйство	34,9	45,7	28,4	44,9	43,2	32,9
рыболовство, рыбоводство	93,1	33,1	119,5	33,8	43,0	27,6
добыча полезных ископаемых	19,5	14,0	32,4	21,9	23,4	13,6
добыча топливно-энергетических полезных ископаемых	19,5	14,0	32,4	21,8	22,9	13,6
добыча сырой нефти и природного газа; предоставление услуг в этих областях	19,5	14,0	32,4	21,8	22,9	13,6
добыча полезных ископаемых, кроме топливно-энергетических	-	-	-	-	-	11,6
обрабатывающие производства	36,7	34,3	38,1	31,2	42,7	31,4
производство пищевых продуктов, включая напитки, и табака	35,0	37,4	36,4	77,2	56,0	44,1
текстильное и швейное производство	26,8	27,9	27,4	22,3	7,3	18,5
обработка древесины и производство изделий из дерева	-	-	-	-	-	-
целлюлозно-бумажное производство; издательская и полиграфическая деятельность	33,1	25,2	20,9	23,7	29,5	23,0
производство кокса и нефтепродуктов	26,1	44,2	24,6	116,8	157,5	11,4
производство резиновых и пластмассовых изделий	-	-	-	-	-	34,6
производство прочих неметаллических минеральных продуктов	44,0	27,6	15,4	18,2	97,2	67,0
металлургическое производство и производство готовых металлических изделий	39,1	17,9	163,2	9,9	10,8	1,8
производство машин и оборудования	37,2	38,9	31,8	20,5	23,8	36,0
производство электрооборудования, электронного и оптического оборудования	42,6	22,4	34,7	20,9	47,8	32,6
производство транспортных средств и оборудования	-	-	-	-	-	14,2
прочие производства	-	2р	163,6	86,7	115,4	33,3
производство и распределение электроэнергии, газа и воды	57,2	29,1	45,0	19,1	30,6	21,3
строительство	37,3	37,1	53,1	61,5	65,2	39,0
оптовая и розничная торговля; ремонт автотранспортных средств, мотоциклов, бытовых изделий и предметов личного пользования	44,0	47,8	48,4	75,0	51,8	37,4
гостиницы и рестораны	52,3	44,6	35,6	28,0	37,6	29,4
транспорт и связь	37,9	26,1	25,0	29,1	34,7	22,5
финансовая деятельность	32,4	31,5	26,3	36,2	30,2	20,7
операции с недвижимым имуществом, аренда и предоставление услуг	50,2	45,0	48,4	49,9	51,0	51,7
государственное управление и обеспечение военной безопасности; социальное страхование	25,3	27,1	30,0	19,7	19,4	24,9
образование	22,2	20,7	21,1	19,4	20,0	20,2
здравоохранение и предоставление социальных услуг	17,9	16,5	17,7	17,0	16,1	19,0
предоставление прочих коммунальных, социальных и персональных услуг	31,3	27,3	33,6	32,3	35,6	32,9

¹⁾ До 2013г. – к среднесписочной численности

ТРУД

продолжение

	2010	2011	2012	2013	2014	2015	2016
	В процентах к списочной численности ¹⁾						
Всего	27,7	29,4	33,2	28,7	27,4	28,2	27,1
в том числе по видам экономической деятельности:							
сельское хозяйство, охота и лесное хозяйство	37,6	33,5	43,4	32,4	35,1	33,3	29,6
рыболовство, рыбоводство	32,8	45,1	36,5	41,0	28,7	37,3	41,2
добыча полезных ископаемых	18,2	18,9	24,5	19,4	23,8	17,9	17,6
добыча топливно-энергетических полезных ископаемых	18,0	18,6	24,3	19,3	23,3	17,7	17,5
добыча сырой нефти и природного газа; предоставление услуг в этих областях	18,0	18,6	24,3	19,3	23,3	17,7	17,5
добыча полезных ископаемых, кроме топливно-энергетических	28,8	31,9	33,9	25,9	48,3	30,8	24,3
обрабатывающие производства	14,3	23,3	21,2	23,2	25,9	21,9	18,8
производство пищевых продуктов, включая напитки, и табака	50,4	59,2	40,4	74,2	51,1	55,4	53,7
текстильное и швейное производство	13,3	16,9	-	-	-	-	-
обработка древесины и производство изделий из дерева	-	-	-	57,8	34,7	73,8	30,9
целлюлозно-бумажное производство; издательская и полиграфическая деятельность	14,8	15,5	36,5	34,5	30,2	21,2	18,1
производство кокса и нефтепродуктов	13,8	15,5	29,1	17,1	26,2	11,8	10,9
производство резиновых и пластмассовых изделий	141,7	96,2	100,0	109,5	114,4	2,4p	0,0
производство прочих неметаллических минеральных продуктов	19,6	36,4	9,3	46,0	39,5	30,7	-
металлургическое производство и производство готовых металлических изделий	12,3	16,7	-	100,0	0,0	-	0,0
производство машин и оборудования	5,3	15,9	12,3	19,4	15,9	12,9	14,0
производство электрооборудования, электронного и оптического оборудования	16,0	25,6	34,8	25,5	34,2	38,7	29,5
производство транспортных средств и оборудования	82,5	154,1	7,9	6,8	8,5	7,7	1,5
прочие производства	-	-	-	-	127,8	69,4	19,0
производство и распределение электроэнергии, газа и воды	18,0	23,4	32,6	21,5	18,1	21,8	16,8
строительство	58,4	61,3	67,1	48,4	43,4	58,4	56,0
оптовая и розничная торговля; ремонт автотранспортных средств, мотоциклов, бытовых изделий и предметов личного пользования	42,1	40,8	52,1	107,3	48,7	61,0	70,0
гостиницы и рестораны	48,8	46,9	46,1	35,9	54,9	39,3	38,8
транспорт и связь	27,1	30,2	25,7	28,6	23,7	24,0	23,3
финансовая деятельность	31,0	28,1	31,4	24,8	29,9	29,1	27,5
операции с недвижимым имуществом, аренда и предоставление услуг	45,1	38,9	32,7	31,3	33,0	37,3	38,9
государственное управление и обеспечение военной безопасности; социальное страхование	15,7	18,1	21,7	22,2	17,5	17,2	19,2
образование	19,8	19,3	19,8	20,7	22,0	20,0	19,1
здравоохранение и предоставление социальных услуг	15,7	18,2	25,4	19,9	17,6	14,8	13,5
предоставление прочих коммунальных, социальных и персональных услуг	29,2	31,2	41,4	41,5	44,0	45,7	30,7

¹⁾ До 2013г. – к среднесписочной численности

	2004	2005	2006	2007	2008	2009
Всего	87,0	78,0	92,0	87,8	96,0	88,0
в том числе по видам экономической деятельности:						
сельское хозяйство, охота и лесное хозяйство	1,7	1,6	1,5	1,8	1,4	1,2
рыболовство, рыбоводство	0,5	1,0	1,0	2,5	0,7	0,6
добыча полезных ископаемых	17,2	16,7	29,9	18,9	23,5	13,2
добыча топливно-энергетических полезных ископаемых	17,2	16,7	29,9	18,8	22,9	12,8
добыча сырой нефти и природного газа; предоставление услуг в этих областях	17,2	16,7	29,9	18,8	22,9	12,8
добыча полезных ископаемых, кроме топливно-энергетических	-	-	-	-	-	0,4
обрабатывающие производства	3,8	3,4	3,2	2,0	3,1	2,4
производство пищевых продуктов, включая напитки, и табака	1,4	0,4	0,6	0,1	0,2	0,2
текстильное и швейное производство	0,2	0,1	0,1	0,1	0,0	0,0
обработка древесины и производство изделий из дерева	-	-	-	-	-	-
целлюлозно-бумажное производство; издательская и полиграфическая деятельность	0,1	0,1	0,1	0,1	0,1	0,1
производство кокса и нефтепродуктов	0,2	0,7	0,2	0,4	0,8	0,1
производство резиновых и пластмассовых изделий	-	-	-	-	-	0,0
производство прочих неметаллических минеральных продуктов	0,4	0,1	0,2	0,1	0,4	0,4
металлургическое производство и производство готовых металлических изделий	0,4	0,0	0,1	0,0	0,1	0,1
производство машин и оборудования	0,8	1,2	1,3	1,1	1,1	1,2
производство электрооборудования, электронного и оптического оборудования	0,3	0,7	0,7	0,2	0,3	0,3
производство транспортных средств и оборудования	-	-	-	-	-	0,0
прочие производства	-	-	0,0	0,0	0,0	...
производство и распределение электроэнергии, газа и воды	5,3	4,3	3,3	3,6	5,0	4,4
строительство	19,9	14,9	15,8	18,9	21,7	24,1
оптовая и розничная торговля; ремонт автотранспортных средств, мотоциклов, бытовых изделий и предметов личного пользования	2,1	1,7	2,6	3,4	3,0	2,9
гостиницы и рестораны	1,1	1,1	1,0	0,9	1,1	0,5
транспорт и связь	11,0	8,4	9,1	8,6	11,2	13,7
финансовая деятельность	0,7	0,7	0,7	0,7	0,9	0,7
операции с недвижимым имуществом, аренда и предоставление услуг	11,2	11,0	9,5	11,9	10,0	9,8
государственное управление и обеспечение военной безопасности; социальное страхование	3,3	4,0	4,9	4,7	4,4	4,5
образование	4,9	5,4	5,5	5,4	5,5	4,9
здравоохранение и предоставление социальных услуг	2,8	2,5	2,5	2,4	2,5	3,1
предоставление прочих коммунальных, социальных и персональных услуг	1,5	1,4	1,6	2,0	2,0	2,2

	2010	2011	2012	2013	2014	2015	2016
	Выбыло работников, тыс. человек						
Всего	78,6	80,3	89,5	94,1	89,5	86,0	89,2
в том числе по видам экономической деятельности:							
сельское хозяйство, охота и лесное хозяйство	1,2	1,0	1,2	0,8	1,0	0,9	0,6
рыболовство, рыбоводство	0,6	0,7	0,6	0,6	0,6	0,7	0,7
добыча полезных ископаемых	13,2	14,2	12,5	15,6	13,4	12,0	11,7
добыча топливно-энергетических полезных ископаемых	12,9	13,8	12,1	15,1	12,8	11,7	11,6
добыча сырой нефти и природного газа; предоставление услуг в этих областях	12,9	13,8	12,1	15,1	12,8	11,7	11,6
добыча полезных ископаемых, кроме топливно-энергетических	0,3	0,4	0,5	0,5	0,6	0,4	0,2
обрабатывающие производства	1,3	1,8	2,1	2,4	3,3	1,7	1,6
производство пищевых продуктов, включая напитки, и табака	0,2	0,2	0,1	0,3	0,1	0,2	0,3
текстильное и швейное производство	0,0	0,0	-	-	-	-	-
обработка древесины и производство изделий из дерева	-	-	-	0,0	0,0	0,1	0,0
целлюлозно-бумажное производство; издательская и полиграфическая деятельность	0,1	0,1	0,1	0,1	0,1	0,1	0,1
производство кокса и нефтепродуктов	0,1	0,1	0,1	0,3	1,8	0,2	0,2
производство резиновых и пластмассовых изделий	0,0	0,0	0,0	0,0	0,0	0,0	0,0
производство прочих неметаллических минеральных продуктов	0,1	0,0	0,0	0,0	0,1	0,1	-
металлургическое производство и производство готовых металлических изделий	0,0	0,1	0,0	-	0,0	-	0,0
производство машин и оборудования	0,3	0,8	1,2	1,1	0,8	0,6	0,6
производство электрооборудования, электронного и оптического оборудования	0,3	0,3	0,6	0,4	0,3	0,4	0,4
производство транспортных средств и оборудования	0,2	0,0	0,1	0,1	0,1	0,0	0,0
прочие производства	-	-	-	-	0,0	0,0	0,0
производство и распределение электроэнергии, газа и воды	4,3	5,1	6,8	4,6	4,0	4,4	3,6
строительство	21,5	20,8	22,5	26,6	25,2	25,5	28,5
оптовая и розничная торговля; ремонт автотранспортных средств, мотоциклов, бытовых изделий и предметов личного пользования	2,9	3,5	3,8	5,2	1,8	2,1	2,7
гостиницы и рестораны	0,6	0,7	0,6	1,8	2,5	1,9	2,4
транспорт и связь	9,5	9,0	15,7	13,6	13,6	11,9	14,0
финансовая деятельность	0,8	0,9	0,8	0,9	1,0	1,1	1,2
операции с недвижимым имуществом, аренда и предоставление услуг	7,7	7,0	6,5	7,0	6,9	7,2	7,8
государственное управление и обеспечение военной безопасности; социальное страхование	4,3	4,8	4,8	4,5	4,2	4,6	4,3
образование	5,8	5,9	6,0	4,5	5,5	5,6	5,0
здравоохранение и предоставление социальных услуг	2,6	2,8	2,7	3,1	3,0	2,5	2,5
предоставление прочих коммунальных, социальных и персональных услуг	2,5	2,1	2,8	2,8	3,4	3,9	2,6

	2004	2005	2006	2007	2008	2009
	В процентах к списочной численности ¹⁾					
Всего	30,9	27,9	33,6	30,9	32,3	30,0
в том числе по видам экономической деятельности:						
сельское хозяйство, охота и лесное хозяйство	39,6	40,9	36,8	52,0	44,9	41,4
рыболовство, рыбоводство	39,7	69,2	66,7	124,1	37,9	36,0
добыча полезных ископаемых	20,1	20,1	38,2	25,1	31,3	18,3
добыча топливно-энергетических полезных ископаемых	20,1	20,1	38,2	25,0	31,0	18,1
добыча сырой нефти и природного газа; предоставление услуг в этих областях	20,1	20,1	38,2	25,0	31,0	18,1
добыча полезных ископаемых, кроме топливно-энергетических	-	-	-	-	-	27,2
обрабатывающие производства	41,2	36,5	41,7	25,7	36,1	26,2
производство пищевых продуктов, включая напитки, и табака	73,0	35,3	154,7	61,8	63,8	51,5
текстильное и швейное производство	55,8	44,9	34,6	28,4	25,0	17,4
обработка древесины и производство изделий из дерева	-	-	-	-	-	-
целлюлозно-бумажное производство; издательская и полиграфическая деятельность	22,4	21,1	21,5	20,5	22,4	20,0
производство кокса и нефтепродуктов	23,4	67,3	33,7	55,1	106,9	10,9
производство резиновых и пластмассовых изделий	-	-	-	-	-	76,9
производство прочих неметаллических минеральных продуктов	85,8	42,4	98,7	77,9	102,8	77,1
металлургическое производство и производство готовых металлических изделий	39,0	10,6	12,6	6,6	14,2	20,4
производство машин и оборудования	33,4	29,1	28,8	23,3	24,3	26,7
производство электрооборудования, электронного и оптического оборудования	18,4	48,4	70,6	16,7	24,1	16,4
производство транспортных средств и оборудования	-	-	-	-	-	8,8
прочие производства	-	-	81,8	93,3	84,6	188,9
производство и распределение электроэнергии, газа и воды	39,7	30,6	20,1	20,8	26,8	22,6
строительство	45,9	41,8	49,6	48,8	43,7	51,4
оптовая и розничная торговля; ремонт автотранспортных средств, мотоциклов, бытовых изделий и предметов личного пользования	39,8	33,6	47,7	61,9	57,5	42,4
гостиницы и рестораны	42,4	27,4	28,2	24,0	27,5	35,7
транспорт и связь	36,5	25,0	28,7	27,0	30,3	37,2
финансовая деятельность	25,1	25,8	24,0	23,5	27,5	21,2
операции с недвижимым имуществом, аренда и предоставление услуг	51,8	52,1	48,0	56,1	54,5	50,0
государственное управление и обеспечение военной безопасности; социальное страхование	22,6	24,1	22,7	20,2	19,2	19,2
образование	20,1	19,7	20,2	19,9	20,1	18,0
здравоохранение и предоставление социальных услуг	15,9	15,8	15,7	14,5	15,9	19,4
предоставление прочих коммунальных, социальных и персональных услуг	26,5	23,8	27,3	29,5	29,0	28,6

¹⁾ До 2013г. – к среднесписочной численности

ТРУД

окончание

	2010	2011	2012	2013	2014	2015	2016
В процентах к списочной численности ¹⁾							
Всего	27,5	27,7	29,6	30,4	29,4	28,6	28,8
в том числе по видам экономической деятельности:							
сельское хозяйство, охота и лесное хозяйство	41,0	35,9	42,2	30,1	37,5	38,0	28,4
рыболовство, рыбоводство	35,4	41,8	35,9	35,0	35,9	36,7	41,9
добыча полезных ископаемых	18,4	20,3	17,4	20,4	19,4	17,3	16,3
добыча топливно-энергетических полезных ископаемых	18,3	20,1	17,0	20,1	18,9	17,0	16,3
добыча сырой нефти и природного газа; предоставление услуг в этих областях	18,3	20,1	17,0	20,1	18,9	17,0	16,3
добыча полезных ископаемых, кроме топливно-энергетических	26,2	33,7	39,7	39,2	46,5	40,3	20,5
обрабатывающие производства	15,5	21,6	25,9	29,3	23,4	24,0	18,6
производство пищевых продуктов, включая напитки, и табака	49,0	57,5	24,8	94,6	44,8	63,8	46,3
текстильное и швейное производство	20,0	25,3	-	-	-	-	-
обработка древесины и производство изделий из дерева	-	-	-	55,6	30,6	90,2	14,6
целлюлозно-бумажное производство; издательская и полиграфическая деятельность	16,5	17,3	15,7	26,0	22,9	22,5	17,2
производство кокса и нефтепродуктов	12,5	11,7	13,1	13,8	20,4	10,2	9,1
производство резиновых и пластмассовых изделий	116,7	107,7	123,8	109,5	97,5	4p	0,0
производство прочих неметаллических минеральных продуктов	51,4	27,3	9,3	35,3	53,0	49,5	-
металлургическое производство и производство готовых металлических изделий	8,7	18,6	102,0	0,0	0,0	0,0	25,0
производство машин и оборудования	6,6	20,6	27,2	32,0	29,7	26,4	17,5
производство электрооборудования, электронного и оптического оборудования	19,5	24,4	36,7	27,1	21,9	24,3	24,8
производство транспортных средств и оборудования	72,4	16,9	13,3	34,0	19,8	14,4	4,6
прочие производства	-	-	-	-	135,3	63,6	2,6p
производство и распределение электроэнергии, газа и воды	22,7	24,2	32,5	21,0	19,4	22,1	17,4
строительство	57,5	52,8	48,0	59,5	58,0	61,1	66,6
оптовая и розничная торговля; ремонт автотранспортных средств, мотоциклов, бытовых изделий и предметов личного пользования	40,9	49,8	66,6	117,4	55,0	65,8	74,0
гостиницы и рестораны	33,7	35,4	22,8	43,1	58,5	47,8	80,0
транспорт и связь	24,7	21,7	35,3	29,0	31,2	24,5	27,3
финансовая деятельность	23,4	26,9	25,2	27,6	30,4	33,5	36,6
операции с недвижимым имуществом, аренда и предоставление услуг	38,9	36,4	31,9	32,4	30,4	31,5	30,7
государственное управление и обеспечение военной безопасности; социальное страхование	17,9	21,0	21,2	18,8	18,2	20,5	18,7
образование	21,4	21,9	22,8	18,2	21,0	20,6	18,8
здравоохранение и предоставление социальных услуг	16,0	17,5	16,6	18,1	16,5	14,1	13,8
предоставление прочих коммунальных, социальных и персональных услуг	32,3	27,7	33,3	37,2	43,5	46,4	31,9

¹⁾ До 2013г. – к среднесписочной численности

**Численность работников организаций (без субъектов малого предпринимательства),
работавших неполное рабочее время и находившихся в отпусках по инициативе администрации,
и неотработанное ими время**

	2001	2002	2003	2004	2005	2006	2007	2008	2009
Численность работников, работавших неполный рабочий день (неделю) по инициативе администрации									
человек	290	907	120	50	59	23	26	148	5271
в процентах от среднесписочной численности	0,1	0,3	0,0	0,0	0,0	0,0	0,0	0,0	1,8
Неотработанное время в связи с работой неполный рабочий день (неделю) по инициативе администрации									
тыс. человеко-часов	28,4	70,5	9,5	5,7	14,3	3,3	2,3	10,1	796,9
в расчете на одного работника, который работал в этом режиме, часов	98	78	79	115	243	143	89	68	151
в расчете на одного среднесписочного работника, часов	0,1	0,3	0,0	0,0	0,1	0,0	0,0	0,0	2,7
Численность работников, которым были предоставлены отпуска по инициативе администрации									
человек	1726	2087	1898	1920	1290	951	495	678	1404
в процентах от среднесписочной численности	0,7	0,8	0,7	0,7	0,5	0,3	0,2	0,2	0,5
Продолжительность административных отпусков									
тыс. человеко-дней	29,1	74,5	28,3	31,7	54,3	26,1	10,1	14,6	28,6
в расчете на одного работника, который был в отпуске, дней	17	36	15	16	42	27	21	22	20
в расчете на одного среднесписочного работника, часов	0,9	2,2	0,8	0,9	1,6	0,8	0,3	0,4	0,8
Численность работников, работавших неполный рабочий день (неделю) и находившихся в отпуске по инициативе администрации, в пересчете на условных работников с полным рабочим временем, человек	130	333	117	129	226	106	42	64	515

**Численность работников организаций (без субъектов малого предпринимательства),
работавших неполное рабочее время**

	2010 ¹⁾	2011 ¹⁾	2012 ¹⁾	2013	2014	2015	2016
Численность работников списочного состава, работавших неполное рабочее время по инициативе работодателя	28	6	3	68	40	36	67
Численность работников списочного состава, работавших неполное рабочее время по соглашению между работником и работодателем	151	35	77	603	827	755	874
Численность работников списочного состава, находившихся в простое по вине работодателя и по причинам, не зависящим от работодателя и работника	125	14	71	171	571	740	1002
Численность работников списочного состава, которым были предоставлены отпуска без сохранения заработной платы по заявлению работника	3632	3428	3632	18585	18715	18757	18526

¹⁾ По организациям обследуемых видов экономической деятельности: добыча полезных ископаемых, обрабатывающие производства, производство и распределение электроэнергии, газа и воды, строительство, транспорт и связь, оптовая и розничная торговля, ремонт автотранспортных средств, мотоциклов, бытовых изделий и предметов личного пользования, финансовая деятельность

УСЛОВИЯ ТРУДА, ПРОИЗВОДСТВЕННЫЙ ТРАВМАТИЗМ

Распределение списочной численности работников, занятых во вредных и (или) опасных условиях труда, в организациях (без субъектов малого предпринимательства) обследуемых видов экономической деятельности

на конец года

	2004	2005	2006	2007	2008
	Человек				
Списочная численность работников, занятых в условиях, не отвечающих гигиеническим нормативам условий труда					
добыча полезных ископаемых	24661	28475	28460	25363	28357
обрабатывающие производства	729	1779	1642	3039	3005
производство и распределение электроэнергии, газа и воды	2674	4019	4497	5060	4540
строительство	4544	5628	5376	9948	11664
деятельность сухопутного транспорта	5841	5267	7245	8822	12631
деятельность водного транспорта	251	178	87	169	178
деятельность воздушного транспорта	2005	2050	1893	1859	2041
вспомогательная и дополнительная транспортная деятельность	643	311	125	678	974
связь	162	82	102	103	83
Списочная численность работников, занятых на тяжелых работах					
добыча полезных ископаемых	12680	12377	12059	11909	13398
обрабатывающие производства	576	899	751	1090	1128
производство и распределение электроэнергии, газа и воды	804	861	929	1049	1072
строительство	912	1054	1288	3233	3933
деятельность сухопутного транспорта	1344	2234	2971	2998	3555
деятельность водного транспорта	-	2	2	63	60
деятельность воздушного транспорта	8	8	12	158	158
вспомогательная и дополнительная транспортная деятельность	6	-	15	37	60
связь	27	32	23	25	77
Списочная численность работников, работающих на оборудовании, не отвечающем требованиям охраны труда					
добыча полезных ископаемых	-	-	9	-	51
обрабатывающие производства	-	-	-	13	14
строительство	65	108	102	186	1112
деятельность сухопутного транспорта	-	-	-	-	7
деятельность воздушного транспорта	-	47	42	60	65
связь	4	-	-	-	-
Списочная численность работников, занятых на работах, связанных с напряженностью трудового процесса					
добыча полезных ископаемых	5484	7490
обрабатывающие производства	86	244
производство и распределение электроэнергии, газа и воды	1006	1183
строительство	794	3002
деятельность сухопутного транспорта	4070	6322
деятельность водного транспорта	16	67
деятельность воздушного транспорта	164	524
вспомогательная и дополнительная транспортная деятельность	48	160
связь	44	40

	2009	2010	2011	2012	2013
	Человек				
Списочная численность работников, занятых в условиях, не отвечающих гигиеническим нормативам условий труда					
добыча полезных ископаемых	30912	35746	34878	33870	35120
обрабатывающие производства	4453	4834	4253	4261	4012
производство и распределение электроэнергии, газа и воды	4888	5003	5182	6944	8231
строительство	9696	8070	7562	12208	9131
деятельность сухопутного транспорта	10580	9795	9497	11176	10647
деятельность водного транспорта	87	52	47	45	44
деятельность воздушного транспорта	1266	1482	1548	1345	1101
вспомогательная и дополнительная транспортная деятельность	1373	1779	1440	1898	2389
связь	324	378	258	110	68
Списочная численность работников, занятых на тяжелых работах					
добыча полезных ископаемых	14726	16779	14292	15671	15559
обрабатывающие производства	1214	1480	1603	1647	1600
производство и распределение электроэнергии, газа и воды	1044	1096	1076	1057	969
строительство	4425	3081	4073	8101	3518
деятельность сухопутного транспорта	3725	2943	3520	4227	3367
деятельность водного транспорта	6	20	-	71	-
деятельность воздушного транспорта	275	219	218	208	174
вспомогательная и дополнительная транспортная деятельность	68	307	306	524	533
связь	107	107	107	91	124
Списочная численность работников, работающих на оборудовании, не отвечающем требованиям охраны труда					
добыча полезных ископаемых	32	192	277	333	110
обрабатывающие производства	3	-	-	-	23
строительство	756	395	16	22	233
деятельность сухопутного транспорта	7	3	3	8	5
деятельность воздушного транспорта	65	62	62	-	-
связь	-	-	-	-	-
Списочная численность работников, занятых на работах, связанных с напряженностью трудового процесса					
добыча полезных ископаемых	7891	7645	6961	6711	8066
обрабатывающие производства	655	755	572	679	691
производство и распределение электроэнергии, газа и воды	1193	1160	1295	1709	1246
строительство	3890	2900	2923	4240	3612
деятельность сухопутного транспорта	4684	3286	3117	4432	3917
деятельность водного транспорта	23	5	112	112	-
деятельность воздушного транспорта	387	289	282	240	-
вспомогательная и дополнительная транспортная деятельность	396	561	712	823	1029
связь	229	149	118	78	70

	2004	2005	2006	2007	2008
В процентах от общей численности работников соответствующего вида экономической деятельности					
Списочная численность работников, занятых в условиях, не отвечающих гигиеническим нормативам условий труда					
добыча полезных ископаемых	37,1	36,8	38,8	35,8	40,2
обрабатывающие производства	12,4	21,1	22,2	41,6	39,2
производство и распределение электроэнергии, газа и воды	32,7	36,1	32,0	35,7	30,4
строительство	13,3	16,8	17,3	24,1	22,2
деятельность сухопутного транспорта	24,7	24,1	33,5	38,2	51,6
деятельность водного транспорта	29,7	23,0	14,5	60,8	57,2
деятельность воздушного транспорта	48,3	53,9	52,0	59,9	67,2
вспомогательная и дополнительная транспортная деятельность	21,6	15,2	6,4	20,7	26,4
связь	5,1	2,9	3,5	2,9	2,8
Списочная численность работников, занятых на тяжелых работах					
добыча полезных ископаемых	19,1	16,0	16,4	16,8	19,0
обрабатывающие производства	9,8	10,7	10,2	14,9	14,7
производство и распределение электроэнергии, газа и воды	9,8	7,7	6,6	7,4	7,2
строительство	2,7	3,1	4,1	7,8	7,5
деятельность сухопутного транспорта	5,7	10,2	13,7	13,0	14,5
деятельность водного транспорта	-	0,3	0,3	22,7	19,3
деятельность воздушного транспорта	0,2	0,2	0,3	5,1	5,2
вспомогательная и дополнительная транспортная деятельность	0,2	-	0,8	1,1	1,6
связь	0,8	1,1	0,8	0,7	2,6
Списочная численность работников, работающих на оборудовании, не отвечающем требованиям охраны труда					
добыча полезных ископаемых	-	-	0,0	-	0,1
обрабатывающие производства	-	-	-	0,2	0,2
строительство	0,2	0,3	0,3	0,4	2,1
деятельность сухопутного транспорта	-	-	-	-	0,0
деятельность воздушного транспорта	-	1,2	1,2	1,9	2,1
связь	0,1	-	-	-	-
Списочная численность работников, занятых на работах, связанных с напряженностью трудового процесса					
добыча полезных ископаемых	7,7	10,6
обрабатывающие производства	1,2	3,2
производство и распределение электроэнергии, газа и воды	7,1	7,9
строительство	1,9	5,7
деятельность сухопутного транспорта	17,6	25,8
деятельность водного транспорта	5,8	21,5
деятельность воздушного транспорта	5,3	17,2
вспомогательная и дополнительная транспортная деятельность	1,5	4,3
связь	1,3	1,3

ТРУД

окончание

	2009	2010	2011	2012	2013
В процентах от общей численности работников соответствующего вида экономической деятельности					
Списочная численность работников, занятых в условиях, не отвечающих гигиеническим нормативам условий труда					
добыча полезных ископаемых	43,8	49,6	51,5	47,1	47,5
обрабатывающие производства	50,0	62,4	56,5	61,8	53,0
производство и распределение электроэнергии, газа и воды	30,7	33,9	34,7	38,7	43,5
строительство	22,8	23,0	20,4	27,0	23,3
деятельность сухопутного транспорта	45,4	35,0	31,3	35,7	32,2
деятельность водного транспорта	27,1	17,8	13,4	6,8	3,7
деятельность воздушного транспорта	54,9	71,5	71,8	65,1	52,0
вспомогательная и дополнительная транспортная деятельность	39,4	37,7	32,7	44,2	42,8
связь	10,6	12,8	10,9	4,6	2,9
Списочная численность работников, занятых на тяжелых работах					
добыча полезных ископаемых	20,9	23,3	21,1	21,8	21,1
обрабатывающие производства	13,6	19,1	21,3	23,9	21,1
производство и распределение электроэнергии, газа и воды	6,6	7,4	7,2	5,9	5,1
строительство	10,4	8,8	11,0	17,9	9,0
деятельность сухопутного транспорта	16,0	10,5	11,6	13,5	10,2
деятельность водного транспорта	1,9	6,8	-	10,6	-
деятельность воздушного транспорта	11,9	10,6	10,1	10,1	8,2
вспомогательная и дополнительная транспортная деятельность	2,0	6,5	7,0	12,2	9,6
связь	3,5	3,6	4,5	3,8	5,3
Списочная численность работников, работающих на оборудовании, не отвечающем требованиям охраны труда					
добыча полезных ископаемых	0,0	0,3	0,4	0,5	0,2
обрабатывающие производства	0,0	-	-	-	0,3
строительство	1,8	1,1	0,0	0,1	0,6
деятельность сухопутного транспорта	0,0	0,0	0,0	0,0	0,0
деятельность воздушного транспорта	2,8	3,0	2,9	-	-
связь	-	-	-	-	-
Списочная численность работников, занятых на работах, связанных с напряженностью трудового процесса					
добыча полезных ископаемых	11,2	10,6	10,3	9,3	10,9
обрабатывающие производства	7,3	9,7	7,6	9,9	9,1
производство и распределение электроэнергии, газа и воды	7,5	7,9	8,7	9,5	6,6
строительство	9,1	8,3	7,9	9,4	9,2
деятельность сухопутного транспорта	20,1	11,7	10,3	14,1	11,8
деятельность водного транспорта	7,2	1,7	31,9	16,8	-
деятельность воздушного транспорта	16,8	13,9	13,1	11,6	-
вспомогательная и дополнительная транспортная деятельность	11,4	11,9	16,2	19,2	18,5
связь	7,5	5,1	5,0	3,3	3,0

**Распределение списочной численности работников, занятых во вредных и (или) опасных условиях труда,
по видам воздействующих производственных факторов в организациях
(без субъектов малого предпринимательства) обследуемых видов экономической деятельности
в 2004-2013 гг.**

на конец года, человек

	2004	2005	2006	2007	2008
Списочная численность работников, занятых в условиях, не отвечающих гигиеническим нормативам условий труда – всего					
добыча полезных ископаемых	24661	28475	28460	25363	28357
обрабатывающие производства	729	1779	1642	3039	3005
производство и распределение электроэнергии, газа и воды	2674	4019	4497	5060	4540
строительство	4544	5628	5376	9948	11664
транспорт и связь	8902	7888	9452	11631	15907
из них работали под воздействием повышенного (ной):					
уровня шума, ультра - и инфразвуков					
добыча полезных ископаемых	12059	15282	17254	15558	16766
обрабатывающие производства	271	1002	1183	2393	2334
производство и распределение электроэнергии, газа и воды	2035	3156	3331	3494	3443
строительство	1247	1772	2156	4855	6430
транспорт и связь	4910	4404	5321	6414	9245
уровня вибрации					
добыча полезных ископаемых	3212	3407	2787	2352	2888
обрабатывающие производства	34	22	122	136	196
производство и распределение электроэнергии, газа и воды	168	480	206	556	539
строительство	928	1168	1123	2154	4279
транспорт и связь	917	404	1118	1757	2911
запыленности воздуха рабочей зоны					
добыча полезных ископаемых	507	508	441	947	1180
обрабатывающие производства	41	30	16	124	29
производство и распределение электроэнергии, газа и воды	56	128	139	151	152
строительство	305	453	609	985	1068
транспорт и связь	367	133	183	270	339
загазованности воздуха рабочей зоны					
добыча полезных ископаемых	3605	3174	2379	2096	2434
обрабатывающие производства	106	176	156	268	407
производство и распределение электроэнергии, газа и воды	1300	1256	1316	1183	1093
строительство	1707	1490	1530	2337	2116
транспорт и связь	978	981	810	802	941

ТРУД

окончание

	2009	2010	2011	2012	2013
Списочная численность работников, занятых в условиях, не отвечающих гигиеническим нормативам условий труда – всего					
добыча полезных ископаемых	30912	35746	34878	33870	35120
обрабатывающие производства	4453	4834	4253	4261	4012
производство и распределение электроэнергии, газа и воды	4888	5003	5182	6944	8231
строительство	9696	8070	7562	12208	9131
транспорт и связь	13630	13486	12790	14574	14249
из них работали под воздействием повышенного (ной):					
уровня шума, ультра - и инфразвуков					
добыча полезных ископаемых	17849	19804	19724	20082	20498
обрабатывающие производства	2874	3083	2806	2866	2305
производство и распределение электроэнергии, газа и воды	3758	4008	3991	4481	4880
строительство	5697	4617	4581	7382	4725
транспорт и связь	7863	7969	8966	10308	8591
уровня вибрации					
добыча полезных ископаемых	4143	5128	5601	6713	6202
обрабатывающие производства	234	301	262	573	409
производство и распределение электроэнергии, газа и воды	430	410	467	742	922
строительство	3287	2749	2295	4212	1940
транспорт и связь	2764	2553	3242	3841	3899
запыленности воздуха рабочей зоны					
добыча полезных ископаемых	1056	974	1301	766	888
обрабатывающие производства	34	24	99	74	212
производство и распределение электроэнергии, газа и воды	166	96	99	137	268
строительство	634	542	733	972	467
транспорт и связь	551	262	262	238	214
загазованности воздуха рабочей зоны					
добыча полезных ископаемых	2078	3381	3548	3433	3756
обрабатывающие производства	771	782	832	576	528
производство и распределение электроэнергии, газа и воды	1097	1108	1166	1271	206
строительство	2121	1954	2045	2368	1420
транспорт и связь	1012	816	1062	1110	784

Распределение списочной численности работников, занятых во вредных и (или) опасных условиях труда, по видам воздействующих производственных факторов в организациях (без субъектов малого предпринимательства) обследуемых видов экономической деятельности в 2014-2016гг.

на конец года, человек

	2014	2015	2016
Списочная численность работников, занятых на работах с вредными и (или) опасными условиями труда			
сельское хозяйство, охота и лесное хозяйство	...	701	841
добыча полезных ископаемых	38342	32862	33199
обрабатывающие производства	5705	3621	3741
производство и распределение электроэнергии, газа и воды	9972	9433	10238
строительство	16671	18829	14164
транспорт и связь	13957	15837	16429
из них занятых под воздействием факторов производственной среды:			
химического фактора			
сельское хозяйство, охота и лесное хозяйство	...	18	18
добыча полезных ископаемых	3050	4931	2860
обрабатывающие производства	529	300	259
производство и распределение электроэнергии, газа и воды	705	1725	1736
строительство	3137	4404	3906
транспорт и связь	883	1682	1621
биологического фактора			
сельское хозяйство, охота и лесное хозяйство	...	161	16
добыча полезных ископаемых	816	1195	885
обрабатывающие производства	202	36	43
производство и распределение электроэнергии, газа и воды	457	203	565
строительство	34	328	322
транспорт и связь	108	380	255
аэрозолей преимущественно фиброгенного действия			
сельское хозяйство, охота и лесное хозяйство	...	9	3
добыча полезных ископаемых	695	999	605
обрабатывающие производства	65	45	66
производство и распределение электроэнергии, газа и воды	107	255	217
строительство	605	793	415
транспорт и связь	177	227	270
шума, ультразвука, инфразвука			
сельское хозяйство, охота и лесное хозяйство	...	64	44
добыча полезных ископаемых	17716	14323	16359
обрабатывающие производства	3188	2030	2513
производство и распределение электроэнергии, газа и воды	5782	5365	6508
строительство	7725	8492	3368
транспорт и связь	7254	6315	8374
вибрации (общей и локальной)			
сельское хозяйство, охота и лесное хозяйство	...	33	28
добыча полезных ископаемых	4720	3754	4216
обрабатывающие производства	749	469	314
производство и распределение электроэнергии, газа и воды	1351	1594	1210
строительство	2745	5898	3259
транспорт и связь	2158	3600	3902

	2014	2015	2016
ненонизирующего излучения			
сельское хозяйство, охота и лесное хозяйство	...	19	1
добыча полезных ископаемых	850	737	765
обрабатывающие производства	143	36	73
производство и распределение электроэнергии, газа и воды	272	280	358
строительство	619	1237	2623
транспорт и связь	523	624	669
ионизирующего излучения			
сельское хозяйство, охота и лесное хозяйство	...	-	-
добыча полезных ископаемых	20	26	50
обрабатывающие производства	20	3	1
производство и распределение электроэнергии, газа и воды	-	-	-
строительство	42	746	66
транспорт и связь	39	71	69
микроклимата			
сельское хозяйство, охота и лесное хозяйство	...	254	237
добыча полезных ископаемых	6427	4063	2335
обрабатывающие производства	1107	714	696
производство и распределение электроэнергии, газа и воды	1478	1278	1275
строительство	4625	3063	1916
транспорт и связь	1302	2389	872
световой среды			
сельское хозяйство, охота и лесное хозяйство	...	16	79
добыча полезных ископаемых	1965	902	600
обрабатывающие производства	336	254	381
производство и распределение электроэнергии, газа и воды	1422	954	1394
строительство	600	472	177
транспорт и связь	1008	1198	990
из них занятые под воздействием факторов трудового процесса:			
тяжести			
сельское хозяйство, охота и лесное хозяйство	...	218	625
добыча полезных ископаемых	16820	16105	16780
обрабатывающие производства	2286	1690	2353
производство и распределение электроэнергии, газа и воды	1521	2332	3840
строительство	7066	9843	6665
транспорт и связь	3418	4191	6159
напряженности			
сельское хозяйство, охота и лесное хозяйство	...	9	48
добыча полезных ископаемых	4754	3311	1835
обрабатывающие производства	985	283	315
производство и распределение электроэнергии, газа и воды	1046	770	787
строительство	3964	3384	4235
транспорт и связь	3790	3016	3087

**Удельный вес численности мужчин и женщин, занятых во вредных
и (или) опасных условиях труда, в организациях (без субъектов малого предпринимательства)
обследуемых видов экономической деятельности в 2004-2013гг.**

на конец года, в процентах от общей численности работников соответствующего пола

	2004	2005	2006	2007	2008
Оба пола					
Списочная численность работников, занятых в условиях, не отвечающих гигиеническим нормативам условий труда					
добыча полезных ископаемых	37,1	36,8	38,8	35,8	40,2
обрабатывающие производства	12,4	21,1	22,2	41,6	39,2
производство и распределение электроэнергии, газа и воды	32,7	36,1	32,0	35,7	30,4
строительство	13,3	16,8	17,3	24,1	22,2
транспорт и связь	25,6	25,2	30,7	35,0	46,1
из них работали под воздействием повышенного (ной):					
уровня шума, ультра - и инфразвуков					
добыча полезных ископаемых	18,1	19,8	23,5	21,9	23,8
обрабатывающие производства	4,6	11,9	16,0	32,7	30,4
производство и распределение электроэнергии, газа и воды	24,9	28,3	23,7	24,7	23,0
строительство	3,7	5,3	6,9	11,7	12,2
транспорт и связь	14,1	14,0	17,3	19,3	26,8
уровня вибрации					
добыча полезных ископаемых	4,8	4,4	3,8	3,3	4,1
обрабатывающие производства	0,6	0,3	1,7	1,9	2,6
производство и распределение электроэнергии, газа и воды	2,1	4,3	1,5	3,9	3,6
строительство	2,7	3,5	3,6	5,2	8,1
транспорт и связь	2,6	1,3	3,6	5,3	8,4
запыленности воздуха рабочей зоны					
добыча полезных ископаемых	0,8	0,7	0,6	1,3	1,7
обрабатывающие производства	0,7	0,4	0,2	1,7	0,4
производство и распределение электроэнергии, газа и воды	0,7	1,1	1,0	1,1	1,0
строительство	0,9	1,4	2,0	2,4	2,0
транспорт и связь	1,1	0,4	0,6	0,8	1,0
загазованности воздуха рабочей зоны					
добыча полезных ископаемых	5,4	4,1	3,2	3,0	3,5
обрабатывающие производства	1,8	2,1	2,1	3,7	5,3
производство и распределение электроэнергии, газа и воды	15,9	11,3	9,4	8,4	7,3
строительство	5,0	4,4	4,9	5,7	4,0
транспорт и связь	2,8	3,1	2,6	2,4	2,7
Списочная численность работников, занятых на тяжелых работах					
добыча полезных ископаемых	19,1	16,0	16,4	16,8	19,0
обрабатывающие производства	9,8	10,7	10,2	14,9	14,7
производство и распределение электроэнергии, газа и воды	9,8	7,7	6,6	7,4	7,2
строительство	2,7	3,1	4,1	7,8	7,5
транспорт и связь	4,0	7,3	9,8	9,9	11,3
Списочная численность работников, работающих на оборудовании, не отвечающем требованиям охраны труда					
добыча полезных ископаемых	-	-	0,0	-	0,1
обрабатывающие производства	-	-	-	0,2	0,2
строительство	0,2	0,3	0,3	0,4	2,1
транспорт и связь	0,0	0,1	0,1	0,2	0,2
Списочная численность работников, занятых на работах, связанных с напряженностью трудового процесса					
добыча полезных ископаемых	7,7	10,6
обрабатывающие производства	1,2	3,2
производство и распределение электроэнергии, газа и воды	7,1	7,9
строительство	1,9	5,7
транспорт и связь	13,1	20,6

	2009	2010	2011	2012	2013
Оба пола					
Списочная численность работников, занятых в условиях, не отвечающих гигиеническим нормативам условий труда					
добыча полезных ископаемых	43,8	49,6	51,5	47,1	47,5
обрабатывающие производства	50,0	62,4	56,5	61,8	53,0
производство и распределение электроэнергии, газа и воды	30,7	33,9	34,7	38,7	43,5
строительство	22,8	23,0	20,4	27,0	23,3
транспорт и связь	41,9	35,4	32,3	35,8	32,2
из них работали под воздействием повышенного (ной):					
уровня шума, ультра - и инфразвуков					
добыча полезных ископаемых	25,3	27,5	29,1	27,9	27,7
обрабатывающие производства	32,2	39,8	37,2	41,6	30,5
производство и распределение электроэнергии, газа и воды	23,6	27,2	26,7	25,0	25,8
строительство	13,4	13,2	12,3	16,3	12,1
транспорт и связь	24,2	20,9	22,6	25,3	19,4
уровня вибрации					
добыча полезных ископаемых	5,9	7,1	8,3	9,3	8,4
обрабатывающие производства	2,6	3,9	3,5	8,3	5,4
производство и распределение электроэнергии, газа и воды	2,7	2,8	3,1	4,1	4,9
строительство	7,7	7,8	6,2	9,3	5,0
транспорт и связь	8,5	6,7	8,2	9,4	8,8
запыленности воздуха рабочей зоны					
добыча полезных ископаемых	1,5	1,4	1,9	1,1	1,2
обрабатывающие производства	0,4	0,3	1,3	1,1	2,8
производство и распределение электроэнергии, газа и воды	1,0	0,7	0,7	0,8	1,4
строительство	1,5	1,5	2,0	2,2	1,2
транспорт и связь	1,7	0,7	0,7	0,6	0,5
загазованности воздуха рабочей зоны					
добыча полезных ископаемых	2,9	4,7	5,2	4,8	5,1
обрабатывающие производства	8,6	10,1	11,0	8,4	7,0
производство и распределение электроэнергии, газа и воды	6,9	7,5	7,8	7,1	1,1
строительство	5,0	5,6	5,5	5,2	3,6
транспорт и связь	3,1	2,1	2,7	2,7	1,8
Списочная численность работников, занятых на тяжелых работах					
добыча полезных ископаемых	20,9	23,3	21,1	21,8	21,1
обрабатывающие производства	13,6	19,1	21,3	23,9	21,1
производство и распределение электроэнергии, газа и воды	6,6	7,4	7,2	5,9	5,1
строительство	10,4	8,8	11,0	17,9	9,0
транспорт и связь	12,9	9,5	10,5	12,6	9,5
Списочная численность работников, работавших на оборудовании, не отвечающем требованиям охраны труда					
добыча полезных ископаемых	0,0	0,3	0,4	0,5	0,2
обрабатывающие производства	0,0	-	-	-	0,3
строительство	1,8	1,1	0,0	0,1	0,6
транспорт и связь	0,2	0,2	0,2	0,0	0,0
Списочная численность работников, занятых на работах, связанных с напряженностью трудового процесса					
добыча полезных ископаемых	11,2	10,6	10,3	9,3	10,9
обрабатывающие производства	7,3	9,7	7,6	9,9	9,1
производство и распределение электроэнергии, газа и воды	7,5	7,9	8,7	9,5	6,6
строительство	9,1	8,3	7,9	9,4	9,2
транспорт и связь	17,6	11,3	11,0	14,0	11,3

	2004	2005	2006	2007	2008
	в том числе: мужчины				
Списочная численность работников, занятых в условиях, не отвечающих гигиеническим нормативам условий труда					
добыча полезных ископаемых	43,9	43,1	45,3	41,5	46,7
обрабатывающие производства	15,3	26,8	28,6	49,2	46,6
производство и распределение электроэнергии, газа и воды	34,6	37,2	33,8	37,6	32,5
строительство	14,5	17,6	19,6	26,2	24,5
транспорт и связь	29,3	29,0	35,8	40,9	54,5
из них работали под воздействием повышенного (ной):					
уровня шума, ультра - и инфразвуков					
добыча полезных ископаемых	23,0	24,6	29,3	27,5	29,8
обрабатывающие производства	5,0	14,9	20,4	38,9	36,5
производство и распределение электроэнергии, газа и воды	26,8	28,3	23,7	25,5	24,2
строительство	4,1	5,4	8,2	13,5	13,9
транспорт и связь	16,6	16,8	21,2	23,5	33,5
уровня вибрации					
добыча полезных ископаемых	6,8	5,9	4,8	4,4	5,4
обрабатывающие производства	0,7	0,3	2,3	2,4	3,3
производство и распределение электроэнергии, газа и воды	2,8	6,3	2,2	4,2	4,0
строительство	3,2	4,2	4,3	6,1	9,3
транспорт и связь	3,3	1,6	4,8	7,0	10,6
запыленности воздуха рабочей зоны					
добыча полезных ископаемых	1,0	0,8	0,7	1,4	1,9
обрабатывающие производства	0,5	0,4	0,2	2,0	0,5
производство и распределение электроэнергии, газа и воды	0,9	1,6	1,4	1,6	1,5
строительство	0,9	1,5	2,3	2,7	2,3
транспорт и связь	1,1	0,4	0,4	0,8	1,0
загазованности воздуха рабочей зоны					
добыча полезных ископаемых	6,3	4,7	3,6	3,3	3,9
обрабатывающие производства	2,4	2,8	2,8	3,9	6,0
производство и распределение электроэнергии, газа и воды	16,4	13,6	11,4	10,6	9,3
строительство	5,6	4,7	5,6	6,3	4,4
транспорт и связь	3,6	3,8	3,2	2,9	3,3
Списочная численность работников, занятых на тяжелых работах					
добыча полезных ископаемых	25,1	20,2	20,2	20,7	23,1
обрабатывающие производства	14,1	13,2	13,8	17,7	17,5
производство и распределение электроэнергии, газа и воды	13,7	11,1	9,8	11,0	10,5
строительство	3,0	3,6	4,8	9,1	8,5
транспорт и связь	4,6	8,8	12,3	12,2	13,5
Списочная численность работников, работавших на оборудовании, не отвечающем требованиям охраны труда					
добыча полезных ископаемых	-	-	0,0	-	0,1
обрабатывающие производства	-	-	-	0,0	0,1
строительство	0,2	0,4	0,4	0,5	2,4
транспорт и связь	0,0	0,2	0,2	0,2	0,2
Списочная численность работников, занятых на работах, связанных с напряженностью трудового процесса					
добыча полезных ископаемых	10,1	13,2
обрабатывающие производства	1,5	4,0
производство и распределение электроэнергии, газа и воды	8,6	9,8
строительство	1,9	6,2
транспорт и связь	16,5	26,3

	2009	2010	2011	2012	2013
	в том числе: мужчины				
Списочная численность работников, занятых в условиях, не отвечающих гигиеническим нормативам условий труда					
добыча полезных ископаемых	50,8	57,1	60,2	54,3	54,6
обрабатывающие производства	56,8	70,5	64,3	68,3	57,6
производство и распределение электроэнергии, газа и воды	33,1	37,5	37,8	40,6	46,3
строительство	25,1	25,3	21,9	29,1	24,9
транспорт и связь	47,0	37,5	33,7	37,9	34,5
из них работали под воздействием повышенного (ной):					
уровня шума, ультра - и инфразвуков					
добыча полезных ископаемых	31,7	34,0	36,0	34,0	33,3
обрабатывающие производства	37,8	45,7	42,6	47,0	33,2
производство и распределение электроэнергии, газа и воды	24,2	29,5	29,0	25,4	26,5
строительство	15,3	14,9	14,0	18,1	13,4
транспорт и связь	30,0	24,6	25,7	28,6	22,1
уровня вибрации					
добыча полезных ископаемых	7,7	9,2	10,8	11,9	10,6
обрабатывающие производства	3,3	4,7	4,3	10,2	6,6
производство и распределение электроэнергии, газа и воды	3,8	3,9	4,3	5,2	6,4
строительство	8,9	9,0	7,1	10,4	5,5
транспорт и связь	10,3	7,8	9,5	11,1	10,2
запыленности воздуха рабочей зоны					
добыча полезных ископаемых	1,7	1,5	2,0	1,3	1,5
обрабатывающие производства	0,4	0,4	1,6	1,3	3,4
производство и распределение электроэнергии, газа и воды	1,4	0,9	0,9	1,1	1,9
строительство	1,7	1,7	2,2	2,4	1,3
транспорт и связь	1,7	0,6	0,6	0,6	0,5
загазованности воздуха рабочей зоны					
добыча полезных ископаемых	3,3	5,5	6,2	5,7	6,1
обрабатывающие производства	10,1	11,6	13,0	9,4	7,8
производство и распределение электроэнергии, газа и воды	8,6	9,6	10,3	8,7	1,0
строительство	5,6	6,3	6,1	5,8	4,0
транспорт и связь	3,6	2,3	2,6	2,7	1,8
Списочная численность работников, занятых на тяжелых работах					
добыча полезных ископаемых	25,5	28,3	25,7	26,3	25,1
обрабатывающие производства	15,7	21,5	25,0	26,6	23,4
производство и распределение электроэнергии, газа и воды	9,7	11,2	10,2	7,5	6,5
строительство	11,8	10,0	12,2	19,7	9,9
транспорт и связь	15,0	10,3	11,3	14,0	10,8
Списочная численность работников, работавших на оборудовании, не отвечающем требованиям охраны труда					
добыча полезных ископаемых	0,1	0,3	0,5	0,6	0,2
обрабатывающие производства	0,0	-	-	-	0,2
строительство	2,0	1,3	0,0	0,0	0,7
транспорт и связь	0,2	0,1	0,1	0,0	0,0
Списочная численность работников, занятых на работах, связанных с напряженностью трудового процесса					
добыча полезных ископаемых	13,9	13,2	13,1	11,6	13,4
обрабатывающие производства	8,7	11,4	9,1	11,3	10,3
производство и распределение электроэнергии, газа и воды	9,3	10,1	12,3	12,1	7,5
строительство	10,2	9,3	8,6	10,2	9,8
транспорт и связь	21,8	13,2	12,6	16,5	13,1

	2004	2005	2006	2007	2008
женщины					
Списочная численность работников, занятых в условиях, не отвечающих гигиеническим нормативам условий труда					
добыча полезных ископаемых	20,6	19,8	19,8	18,7	20,4
обрабатывающие производства	5,8	6,9	5,9	16,0	13,8
производство и распределение электроэнергии, газа и воды	28,1	33,7	28,6	31,9	25,9
строительство	7,0	12,7	6,0	11,8	6,7
транспорт и связь	15,5	14,7	16,7	18,2	20,3
из них работали под воздействием повышенного(ной):					
уровня шума, ультра - и инфразвуков					
добыча полезных ископаемых	6,3	6,7	6,4	5,3	5,3
обрабатывающие производства	3,8	4,3	4,6	12,0	9,8
производство и распределение электроэнергии, газа и воды	20,2	28,4	23,7	23,1	20,6
строительство	1,0	4,7	0,6	1,9	0,9
транспорт и связь	7,5	6,7	6,5	7,5	6,1
уровня вибрации					
добыча полезных ископаемых	0,0	0,4	0,8	0,2	0,2
обрабатывающие производства	0,3	0,0	0,1	0,1	-
производство и распределение электроэнергии, газа и воды	0,2	-	0,0	3,4	2,8
строительство	0,1	0,1	-	0,0	0,1
транспорт и связь	1,0	0,5	0,3	0,4	1,7
запыленности воздуха рабочей зоны					
добыча полезных ископаемых	0,2	0,2	0,2	1,2	1,0
обрабатывающие производства	1,2	0,3	0,4	0,6	0,1
производство и распределение электроэнергии, газа и воды	0,0	0,1	0,1	0,1	0,1
строительство	0,8	0,7	0,4	0,6	0,5
транспорт и связь	1,0	0,6	1,0	1,0	1,0
загазованности воздуха рабочей зоны					
добыча полезных ископаемых	3,2	2,4	2,2	2,0	2,2
обрабатывающие производства	0,4	0,2	0,2	2,9	2,8
производство и распределение электроэнергии, газа и воды	14,6	6,2	5,3	3,8	3,3
строительство	2,0	3,0	1,5	1,9	1,2
транспорт и связь	0,7	1,3	1,0	0,9	1,0
Списочная численность работников, занятых на тяжелых работах					
добыча полезных ископаемых	4,4	4,5	5,4	5,2	6,3
обрабатывающие производства	0,3	4,5	0,8	5,5	5,2
производство и распределение электроэнергии, газа и воды	0,4	0,2	0,3	0,4	0,2
строительство	1,1	0,8	0,8	0,9	1,0
транспорт и связь	2,3	3,1	3,1	3,4	4,7
Списочная численность работников, работавших на оборудовании, не отвечающем требованиям охраны труда					
добыча полезных ископаемых	-	-	0,0	-	-
обрабатывающие производства	-	-	-	0,7	0,6
строительство	0,0	0,0	-	0,3	0,1
транспорт и связь	0,0	-	-	0,1	0,2
Списочная численность работников, занятых на работах, связанных с напряженностью трудового процесса					
добыча полезных ископаемых	0,8	2,8
обрабатывающие производства	-	0,4
производство и распределение электроэнергии, газа и воды	4,2	4,0
строительство	2,2	2,6
транспорт и связь	3,3	3,0

	2009	2010	2011	2012	2013
женщины					
Списочная численность работников, занятых в условиях, не отвечающих гигиеническим нормативам условий труда					
добыча полезных ископаемых	22,4	25,6	23,1	21,4	20,4
обрабатывающие производства	22,0	28,2	24,7	32,7	31,4
производство и распределение электроэнергии, газа и воды	25,9	27,0	28,0	33,4	36,2
строительство	7,4	7,8	9,3	9,1	9,3
транспорт и связь	26,3	27,4	26,5	26,6	21,2
из них работали под воздействием повышенного(ной):					
уровня шума, ультра - и инфразвуков					
добыча полезных ископаемых	5,6	6,4	6,6	6,5	6,2
обрабатывающие производства	9,8	15,1	15,6	17,3	17,4
производство и распределение электроэнергии, газа и воды	22,4	22,7	21,8	23,9	24,0
строительство	1,0	2,0	0,8	0,7	0,4
транспорт и связь	6,5	7,1	9,5	11,3	6,7
уровня вибрации					
добыча полезных ископаемых	0,3	0,3	0,1	0,1	0,1
обрабатывающие производства	0,1	0,5	-	-	-
производство и распределение электроэнергии, газа и воды	0,5	0,6	0,6	1,3	0,6
строительство	0,1	0,0	-	-	0,1
транспорт и связь	3,0	2,5	2,4	2,5	2,4
запыленности воздуха рабочей зоны					
добыча полезных ископаемых	0,9	0,9	1,7	0,2	0,2
обрабатывающие производства	0,1	0,1	-	-	-
производство и распределение электроэнергии, газа и воды	0,2	0,2	0,2	-	-
строительство	0,2	0,4	0,0	0,1	0,2
транспорт и связь	1,8	1,1	1,1	0,7	0,6
загазованности воздуха рабочей зоны					
добыча полезных ископаемых	2,0	2,0	2,0	1,6	1,2
обрабатывающие производства	2,8	3,7	3,3	3,5	3,3
производство и распределение электроэнергии, газа и воды	3,4	3,5	2,5	2,6	1,4
строительство	0,8	0,5	1,4	0,3	0,3
транспорт и связь	1,5	1,7	2,9	2,9	1,6
Списочная численность работников, занятых на тяжелых работах					
добыча полезных ископаемых	6,7	7,3	6,3	5,6	5,6
обрабатывающие производства	5,0	8,9	6,2	11,5	10,3
производство и распределение электроэнергии, газа и воды	0,2	0,3	0,8	1,4	1,5
строительство	0,9	0,8	2,2	2,3	0,8
транспорт и связь	6,3	6,1	6,8	6,4	3,2
Списочная численность работников, работавших на оборудовании, не отвечающем требованиям охраны труда					
добыча полезных ископаемых	-	-	0,0	0,0	0,0
обрабатывающие производства	-	-	-	-	0,8
строительство	0,1	0,1	-	0,2	0,1
транспорт и связь	0,3	0,3	0,3	0,0	-
Списочная численность работников, занятых на работах, связанных с напряженностью трудового процесса					
добыча полезных ископаемых	3,0	2,3	1,2	1,1	1,4
обрабатывающие производства	1,7	2,6	1,5	3,3	3,8
производство и распределение электроэнергии, газа и воды	3,7	3,7	1,0	2,7	4,1
строительство	2,4	1,6	2,6	2,3	4,0
транспорт и связь	4,7	3,9	4,2	3,2	2,9

**Удельный вес численности мужчин и женщин, занятых во вредных
и (или) опасных условиях труда, в организациях (без субъектов малого предпринимательства)
обследуемых видов экономической деятельности в 2014-2016гг.**

на конец года, в процентах от общей численности работников соответствующего пола

	2014	2015	2016
Оба пола			
Списочная численность работников, занятых на работах с вредными и (или) опасными условиями труда			
сельское хозяйство, охота и лесное хозяйство	...	40,9	40,2
добыча полезных ископаемых	57,0	50,4	47,0
обрабатывающие производства	39,7	49,9	47,0
производство и распределение электроэнергии, газа и воды	49,6	52,1	50,4
строительство	38,0	47,4	35,7
транспорт и связь	33,8	34,6	33,5
из них занятые под воздействием факторов производственной среды:			
химического фактора			
сельское хозяйство, охота и лесное хозяйство	...	1,1	0,9
добыча полезных ископаемых	4,5	7,6	4,1
обрабатывающие производства	3,7	4,1	3,3
производство и распределение электроэнергии, газа и воды	3,5	9,5	8,5
строительство	7,2	11,1	9,9
транспорт и связь	2,1	3,7	3,3
биологического фактора			
сельское хозяйство, охота и лесное хозяйство	...	9,4	0,8
добыча полезных ископаемых	1,2	1,8	1,3
обрабатывающие производства	1,4	0,6	0,5
производство и распределение электроэнергии, газа и воды	2,3	1,1	2,8
строительство	0,1	0,8	0,8
транспорт и связь	0,3	0,8	0,5
аэрозолей преимущественно фиброгенного действия			
сельское хозяйство, охота и лесное хозяйство	...	0,5	0,1
добыча полезных ископаемых	1,0	1,5	0,9
обрабатывающие производства	0,5	0,5	0,8
производство и распределение электроэнергии, газа и воды	0,5	1,4	1,1
строительство	1,4	2,0	1,1
транспорт и связь	0,4	0,5	0,6
шума, ультразвука, инфразвука			
сельское хозяйство, охота и лесное хозяйство	...	3,7	2,1
добыча полезных ископаемых	26,4	22,0	23,2
обрабатывающие производства	22,2	28,0	31,6
производство и распределение электроэнергии, газа и воды	28,8	29,6	32,0
строительство	17,6	21,4	8,5
транспорт и связь	17,6	13,8	17,1
вибрации (общей и локальной)			
сельское хозяйство, охота и лесное хозяйство	...	1,9	1,3
добыча полезных ископаемых	7,0	5,8	6,0
обрабатывающие производства	5,2	6,5	4,0
производство и распределение электроэнергии, газа и воды	6,7	8,8	6,0
строительство	6,3	14,9	8,2
транспорт и связь	5,2	7,9	8,0

	2014	2015	2016
ненонизирующего излучения			
сельское хозяйство, охота и лесное хозяйство	...	1,1	0,1
добыча полезных ископаемых	1,3	1,1	1,1
обрабатывающие производства	1,0	0,5	0,9
производство и распределение электроэнергии, газа и воды	1,4	1,6	1,8
строительство	1,4	3,1	6,6
транспорт и связь	1,3	1,4	1,4
ионизирующего излучения			
сельское хозяйство, охота и лесное хозяйство	...	-	-
добыча полезных ископаемых	0,0	0,0	0,1
обрабатывающие производства	0,1	0,0	0,0
производство и распределение электроэнергии, газа и воды	-	-	-
строительство	0,1	1,9	0,2
транспорт и связь	0,1	0,2	0,1
микроклимата			
сельское хозяйство, охота и лесное хозяйство	...	14,8	11,3
добыча полезных ископаемых	9,6	6,2	3,3
обрабатывающие производства	7,7	9,8	8,8
производство и распределение электроэнергии, газа и воды	7,3	7,1	6,3
строительство	10,6	7,7	4,8
транспорт и связь	3,2	5,2	1,8
световой среды			
сельское хозяйство, охота и лесное хозяйство	...	0,9	3,8
добыча полезных ископаемых	2,9	1,4	0,9
обрабатывающие производства	2,3	3,5	4,8
производство и распределение электроэнергии, газа и воды	7,1	5,3	6,9
строительство	1,4	1,2	0,5
транспорт и связь	2,4	2,6	2,0
из них занятые под воздействием факторов трудового процесса:			
тяжести			
сельское хозяйство, охота и лесное хозяйство	...	12,7	29,9
добыча полезных ископаемых	25,0	24,7	23,8
обрабатывающие производства	15,9	23,3	29,6
производство и распределение электроэнергии, газа и воды	7,6	12,9	18,9
строительство	16,1	24,8	16,8
транспорт и связь	8,3	9,2	12,6
напряженности			
сельское хозяйство, охота и лесное хозяйство	...	0,5	2,3
добыча полезных ископаемых	7,1	5,1	2,6
обрабатывающие производства	6,9	3,9	4,0
производство и распределение электроэнергии, газа и воды	5,2	4,3	3,9
строительство	9,1	8,5	10,7
транспорт и связь	9,2	6,6	6,3

	2014	2015	2016
	в том числе: мужчины		
Списочная численность работников, занятых на работах с вредными и (или) опасными условиями труда			
сельское хозяйство, охота и лесное хозяйство	...	39,6	35,4
добыча полезных ископаемых	64,4	56,6	52,9
обрабатывающие производства	47,9	57,1	54,0
производство и распределение электроэнергии, газа и воды	54,3	57,4	55,0
строительство	41,7	51,2	38,4
транспорт и связь	38,1	40,1	39,2
из них занятые под воздействием факторов производственной среды			
химического фактора			
сельское хозяйство, охота и лесное хозяйство	...	1,5	1,2
добыча полезных ископаемых	5,3	8,9	4,7
обрабатывающие производства	3,8	3,9	3,0
производство и распределение электроэнергии, газа и воды	3,9	10,0	8,5
строительство	8,0	12,2	10,6
транспорт и связь	2,3	4,1	3,9
биологического фактора			
сельское хозяйство, охота и лесное хозяйство	...	9,1	1,1
добыча полезных ископаемых	0,7	1,6	0,8
обрабатывающие производства	0,4	0,5	0,4
производство и распределение электроэнергии, газа и воды	2,0	1,5	2,7
строительство	0,1	0,9	0,9
транспорт и связь	0,3	0,6	0,3
аэрозолей преимущественно фиброгенного действия			
сельское хозяйство, охота и лесное хозяйство	...	0,1	0,1
добыча полезных ископаемых	1,2	1,8	1,0
обрабатывающие производства	0,7	0,6	1,0
производство и распределение электроэнергии, газа и воды	0,7	1,9	1,2
строительство	1,6	2,2	1,1
транспорт и связь	0,5	0,6	0,7
шума, ультразвука, инфразвука			
сельское хозяйство, охота и лесное хозяйство	...	5,2	3,1
добыча полезных ископаемых	30,3	25,1	26,5
обрабатывающие производства	30,6	33,4	37,8
производство и распределение электроэнергии, газа и воды	30,8	32,1	34,9
строительство	19,8	23,6	9,2
транспорт и связь	21,0	17,4	21,4
вибрации (общей и локальной)			
сельское хозяйство, охота и лесное хозяйство	...	2,4	1,9
добыча полезных ископаемых	8,5	7,0	7,2
обрабатывающие производства	7,6	7,7	4,9
производство и распределение электроэнергии, газа и воды	8,7	12,0	8,2
строительство	7,1	16,4	8,9
транспорт и связь	5,8	10,0	9,9

	2014	2015	2016
ненонизирующего излучения			
сельское хозяйство, охота и лесное хозяйство	...	0,7	0,1
добыча полезных ископаемых	1,3	1,3	1,2
обрабатывающие производства	1,1	0,6	1,1
производство и распределение электроэнергии, газа и воды	1,2	1,6	1,7
строительство	1,5	3,4	7,2
транспорт и связь	1,1	1,3	1,5
ионизирующего излучения			
сельское хозяйство, охота и лесное хозяйство	...	-	-
добыча полезных ископаемых	0,0	0,0	0,1
обрабатывающие производства	0,1	0,1	0,0
производство и распределение электроэнергии, газа и воды	-	-	-
строительство	0,1	2,1	0,2
транспорт и связь	0,1	0,2	0,1
микроклимата			
сельское хозяйство, охота и лесное хозяйство	...	14,8	10,1
добыча полезных ископаемых	11,4	7,3	4,0
обрабатывающие производства	9,1	10,8	9,4
производство и распределение электроэнергии, газа и воды	8,4	8,7	7,7
строительство	11,6	8,3	5,2
транспорт и связь	3,8	6,2	1,9
световой среды			
сельское хозяйство, охота и лесное хозяйство	...	0,6	3,7
добыча полезных ископаемых	2,8	1,1	1,0
обрабатывающие производства	2,6	4,1	5,8
производство и распределение электроэнергии, газа и воды	6,7	5,2	6,9
строительство	1,2	1,2	0,5
транспорт и связь	2,5	2,7	1,8
из них занятые под воздействием факторов трудового процесса:			
тяжести			
сельское хозяйство, охота и лесное хозяйство	...	12,4	27,9
добыча полезных ископаемых	29,0	28,5	27,1
обрабатывающие производства	18,5	27,4	34,1
производство и распределение электроэнергии, газа и воды	10,2	17,8	25,5
строительство	18,0	27,1	18,0
транспорт и связь	9,8	10,9	14,8
напряженности			
сельское хозяйство, охота и лесное хозяйство	...	0,4	2,7
добыча полезных ископаемых	8,3	6,0	3,0
обрабатывающие производства	9,9	4,4	4,4
производство и распределение электроэнергии, газа и воды	6,3	5,1	4,5
строительство	10,1	9,4	11,6
транспорт и связь	11,2	8,6	8,1

	2014	2015	2016
Списочная численность работников, занятых на работах с вредными и (или) опасными условиями труда		женщины	
сельское хозяйство, охота и лесное хозяйство	...	43,2	49,6
добыча полезных ископаемых	22,8	21,4	17,8
обрабатывающие производства	22,1	22,0	23,0
производство и распределение электроэнергии, газа и воды	38,5	39,3	38,9
строительство	10,4	11,5	4,5
транспорт и связь	18,8	18,3	15,8
из них занятые под воздействием факторов производственной среды:			
химического фактора			
сельское хозяйство, охота и лесное хозяйство	...	0,3	0,3
добыча полезных ископаемых	1,2	1,2	1,0
обрабатывающие производства	3,4	5,0	4,1
производство и распределение электроэнергии, газа и воды	2,5	8,5	8,7
строительство	0,6	0,9	0,8
транспорт и связь	1,5	2,5	1,3
биологического фактора			
сельское хозяйство, охота и лесное хозяйство	...	9,9	0,1
добыча полезных ископаемых	3,4	3,0	3,3
обрабатывающие производства	3,7	1,1	1,0
производство и распределение электроэнергии, газа и воды	2,9	0,2	2,9
строительство	0,2	0,1	0,2
транспорт и связь	0,1	1,6	1,2
аэрозолей преимущественно фиброгенного действия			
сельское хозяйство, охота и лесное хозяйство	...	1,3	0,1
добыча полезных ископаемых	0,3	0,1	0,1
обрабатывающие производства	-	0,1	0,4
производство и распределение электроэнергии, газа и воды	0,2	0,3	0,9
строительство	-	0,2	0,0
транспорт и связь	0,2	0,2	0,0
шума, ультразвука, инфразвука			
сельское хозяйство, охота и лесное хозяйство	...	1,1	0,1
добыча полезных ископаемых	7,8	7,4	6,6
обрабатывающие производства	3,9	7,0	10,2
производство и распределение электроэнергии, газа и воды	23,9	23,8	24,8
строительство	0,8	0,5	0,4
транспорт и связь	5,6	3,2	3,6
вибрации (общей и локальной)			
сельское хозяйство, охота и лесное хозяйство	...	1,1	0,3
добыча полезных ископаемых	0,0	0,1	0,0
обрабатывающие производства	0,2	1,6	0,6
производство и распределение электроэнергии, газа и воды	2,0	1,2	0,3
строительство	-	-	0,1
транспорт и связь	3,2	1,6	1,8

	2014	2015	2016
неионизирующего излучения			
сельское хозяйство, охота и лесное хозяйство	...	1,8	-
добыча полезных ископаемых	1,1	0,5	0,4
обрабатывающие производства	0,7	0,1	0,3
производство и распределение электроэнергии, газа и воды	1,8	1,5	1,9
строительство	1,1	0,5	0,1
транспорт и связь	2,0	1,6	1,0
ионизирующего излучения			
сельское хозяйство, охота и лесное хозяйство	...	-	-
добыча полезных ископаемых	0,0	0,0	0,0
обрабатывающие производства	0,3	-	-
производство и распределение электроэнергии, газа и воды	-	-	-
строительство	-	0,0	-
транспорт и связь	-	0,1	0,1
микроклимата			
сельское хозяйство, охота и лесное хозяйство	...	14,9	13,8
добыча полезных ископаемых	1,1	1,1	0,1
обрабатывающие производства	4,7	6,1	6,5
производство и распределение электроэнергии, газа и воды	4,8	3,2	2,8
строительство	2,5	2,4	1,0
транспорт и связь	1,0	2,3	1,3
световой среды			
сельское хозяйство, охота и лесное хозяйство	...	1,5	3,9
добыча полезных ископаемых	3,6	2,5	0,1
обрабатывающие производства	1,8	1,2	1,1
производство и распределение электроэнергии, газа и воды	8,0	5,4	6,9
строительство	2,7	1,1	0,0
транспорт и связь	2,3	2,4	2,6
из них занятые под воздействием факторов трудового процесса:			
тяжести			
сельское хозяйство, охота и лесное хозяйство	...	13,3	33,8
добыча полезных ископаемых	6,3	7,0	7,3
обрабатывающие производства	10,3	7,2	14,0
производство и распределение электроэнергии, газа и воды	1,3	1,1	2,6
строительство	1,6	2,6	2,6
транспорт и связь	3,1	4,0	5,5
напряженности			
сельское хозяйство, охота и лесное хозяйство	...	0,8	1,4
добыча полезных ископаемых	1,5	0,8	0,8
обрабатывающие производства	0,3	2,0	2,5
производство и распределение электроэнергии, газа и воды	2,7	2,2	2,3
строительство	1,1	0,5	0,4
транспорт и связь	2,0	0,8	0,6

Удельный вес списочной численности работников, занятых во вредных и (или) опасных условиях труда, имеющих право на гарантии и компенсации, в организациях (без субъектов малого предпринимательства) обследуемых видов экономической деятельности

на конец года, в процентах от общей численности работников соответствующего вида экономической деятельности

	2004	2005	2006	2007	2008	2009
Списочная численность работников, которым установлен хотя бы один вид гарантий и компенсаций						
добыча полезных ископаемых	61,9	60,9	61,3	60,8	61,5	56,8
обрабатывающие производства	61,3	57,9	62,1	64,2	64,9	63,4
производство и распределение электроэнергии, газа и воды	56,1	60,7	57,8	57,2	59,3	59,3
строительство	44,8	44,0	46,3	48,9	40,1	41,3
транспорт и связь	57,1	61,0	59,9	57,7	60,1	55,7
из них, имеющих право на:						
ежегодный дополнительный оплачиваемый отпуск						
добыча полезных ископаемых	49,4	46,9	50,2	49,9	52,0	45,8
обрабатывающие производства	27,7	33,9	36,3	38,6	44,1	42,2
производство и распределение электроэнергии, газа и воды	41,6	44,7	43,7	43,8	45,0	46,5
строительство	36,8	36,0	39,5	38,1	33,4	34,3
транспорт и связь	46,5	54,3	55,4	50,3	51,8	47,0
сокращенную продолжительность рабочего времени						
добыча полезных ископаемых	0,9	0,7	0,1	0,1	0,1	0,1
обрабатывающие производства	0,1	-	0,4	0,0	0,0	0,0
производство и распределение электроэнергии, газа и воды	0,0	0,0	0,1	0,2	0,1	0,1
строительство	0,7	0,3	0,2	0,2	0,1	0,1
транспорт и связь	1,2	1,5	1,5	0,6	0,9	2,5
лечебно-профилактическое питание						
добыча полезных ископаемых	0,1	0,1	0,1	-	-	-
обрабатывающие производства	-	-	-	0,1	-	-
производство и распределение электроэнергии, газа и воды	-	-	-	-	-	-
строительство	0,0	0,0	0,0	0,1	0,0	0,0
транспорт и связь	-	0,4	0,3	-	0,1	-
молоко или другие равноценные пищевые продукты						
добыча полезных ископаемых	43,4	44,8	43,7	41,3	35,8	30,1
обрабатывающие производства	58,3	40,5	45,0	47,8	45,8	38,7
производство и распределение электроэнергии, газа и воды	43,4	43,3	38,1	42,1	42,7	39,5
строительство	16,1	22,3	22,7	20,1	12,7	15,1
транспорт и связь	28,4	29,6	30,4	28,0	29,7	26,0
оплату труда в повышенном размере						
добыча полезных ископаемых	29,0	25,6	22,3	28,6	36,7	37,7
обрабатывающие производства	17,0	19,1	24,7	31,4	32,1	27,8
производство и распределение электроэнергии, газа и воды	38,7	35,8	32,1	30,0	26,0	26,4
строительство	5,8	9,5	9,6	12,5	4,2	8,8
транспорт и связь	13,5	19,5	19,9	22,3	23,9	26,3
проведение медицинских осмотров						
добыча полезных ископаемых
обрабатывающие производства
производство и распределение электроэнергии, газа и воды
строительство
транспорт и связь
досрочное назначение трудовой пенсии по старости						
добыча полезных ископаемых	24,1	24,3	26,7	25,4	26,0	25,6
обрабатывающие производства	14,4	15,4	20,0	24,2	24,9	21,0
производство и распределение электроэнергии, газа и воды	7,5	5,6	5,9	6,0	8,6	7,0
строительство	10,3	7,6	9,7	11,3	8,8	12,5
транспорт и связь	6,1	10,9	10,3	9,1	7,3	7,2

ТРУД

окончание

	2010	2011	2012	2013	2014	2015	2016
Списочная численность работников, которым установлен хотя бы один вид гарантий и компенсаций							
сельское хозяйство, охота и лесное хозяйство	42,3	44,7
добыча полезных ископаемых	56,0	55,6	58,2	59,3	64,1	61,3	49,6
обрабатывающие производства	68,3	61,3	69,2	61,4	42,6	63,5	63,8
производство и распределение электроэнергии, газа и воды	59,7	60,6	55,0	60,6	63,6	65,6	57,9
строительство	43,9	46,0	55,1	56,6	42,8	55,2	47,7
транспорт и связь	46,3	41,8	43,9	38,0	39,2	40,0	43,4
из них, имеющих право на:							
ежегодный дополнительный оплачиваемый отпуск							
сельское хозяйство, охота и лесное хозяйство	20,7	20,1
добыча полезных ископаемых	47,7	48,0	44,4	48,0	49,2	42,6	37,7
обрабатывающие производства	41,5	38,8	50,8	50,2	34,5	43,9	31,5
производство и распределение электроэнергии, газа и воды	46,3	44,6	44,0	48,5	48,3	42,2	37,0
строительство	38,2	40,8	51,0	43,8	29,3	29,2	29,2
транспорт и связь	39,1	33,9	35,1	28,8	30,2	30,7	26,5
сокращенную продолжительность рабочего времени							
сельское хозяйство, охота и лесное хозяйство	-	2,2
добыча полезных ископаемых	0,1	0,1	0,6	0,6	1,4	0,7	0,8
обрабатывающие производства	0,0	1,5	1,4	1,5	2,0	0,5	1,8
производство и распределение электроэнергии, газа и воды	0,1	0,7	1,0	2,3	4,3	3,3	3,6
строительство	0,2	0,1	0,8	5,0	3,9	3,1	4,9
транспорт и связь	0,7	1,2	1,1	1,2	2,0	0,7	1,2
лечебно-профилактическое питание							
сельское хозяйство, охота и лесное хозяйство	-	-
добыча полезных ископаемых	-	0,0	0,1	0,1	-	-	0,0
обрабатывающие производства	-	-	-	-	0,0	0,1	0,6
производство и распределение электроэнергии, газа и воды	-	-	-	-	-	-	-
строительство	0,1	0,0	-	0,4	0,3	0,1	0,0
транспорт и связь	-	-	-	-	-	-	-
молоко или другие равноценные пищевые продукты							
сельское хозяйство, охота и лесное хозяйство	5,0	4,9
добыча полезных ископаемых	24,4	19,6	17,1	17,8	15,5	14,3	9,8
обрабатывающие производства	34,0	30,7	31,1	25,0	6,3	6,7	4,6
производство и распределение электроэнергии, газа и воды	38,5	35,1	26,5	19,6	23,5	21,1	15,4
строительство	17,2	22,1	30,7	21,7	12,2	10,5	7,4
транспорт и связь	13,9	11,9	11,0	8,4	7,2	6,1	6,2
оплату труда в повышенном размере							
сельское хозяйство, охота и лесное хозяйство	12,7	12,0
добыча полезных ископаемых	36,1	39,5	38,9	39,6	41,4	41,9	40,6
обрабатывающие производства	36,0	34,3	30,7	39,9	35,0	45,4	34,8
производство и распределение электроэнергии, газа и воды	31,0	35,5	36,7	42,6	44,8	43,7	41,9
строительство	9,0	6,7	14,0	9,9	15,0	16,6	22,2
транспорт и связь	24,5	26,2	30,1	25,7	25,8	29,3	28,2
проведение медицинских осмотров							
сельское хозяйство, охота и лесное хозяйство	12,1	26,7
добыча полезных ископаемых	45,2	50,8	44,3
обрабатывающие производства	38,2	54,8	58,6
производство и распределение электроэнергии, газа и воды	32,4	56,0	49,9
строительство	27,7	47,0	35,9
транспорт и связь	24,4	33,2	39,8
досрочное назначение трудовой пенсии по старости							
сельское хозяйство, охота и лесное хозяйство	19,7	32,0
добыча полезных ископаемых	28,4	27,0	32,0	34,3	37,0	31,1	25,4
обрабатывающие производства	17,6	22,3	30,8	24,2	10,1	26,0	20,2
производство и распределение электроэнергии, газа и воды	5,4	7,4	7,1	16,4	16,5	19,3	10,0
строительство	12,6	11,9	11,9	12,1	15,8	16,4	26,9
транспорт и связь	7,7	7,5	7,8	7,7	7,4	8,0	12,1

Травматизм на производстве в организациях обследуемых видов экономической деятельности

	1993	1994	1995	1996	1997	1998	1999	2000
Численность пострадавших при несчастных случаях на производстве с утратой трудоспособности на 1 рабочий день и более и со смертельным исходом:								
всего, человек	458	426	454	548	594	590	569	574
на 1000 работающих	2,9	2,4	2,4	2,4	2,4	2,7	2,8	2,7
из них со смертельным исходом:								
всего, человек	39	32	28	36	35	46	36	45
на 1000 работающих	0,248	0,180	0,151	0,156	0,142	0,212	0,175	0,212
Число дней нетрудоспособности у пострадавших на производстве:								
всего, тыс. дней	14,3	15,4	16,9	20,3	24,9	22,5	19,7	18,9
на 1 пострадавшего	31,1	36,1	37,3	37,1	41,9	38,2	34,6	32,9

продолжение

	2001	2002	2003	2004	2005	2006	2007	2008
Численность пострадавших при несчастных случаях на производстве с утратой трудоспособности на 1 рабочий день и более и со смертельным исходом:								
всего, человек	569	632	625	553	486	410	419	475
на 1000 работающих	2,7	2,9	2,8	2,5	2,3	2,0	2,0	2,2
из них со смертельным исходом:								
всего, человек	36	45	40	33	16	17	32	41
на 1000 работающих	0,170	0,209	0,177	0,150	0,076	0,081	0,153	0,189
Число дней нетрудоспособности у пострадавших на производстве:								
всего, тыс. дней	23,4	21,7	23,0	21,6	19,7	15,1	26,1	25,4
на 1 пострадавшего	41,1	34,3	36,9	39,1	40,6	36,8	62,3	53,4

окончание

	2009	2010	2011	2012	2013	2014	2015	2016
Численность пострадавших при несчастных случаях на производстве с утратой трудоспособности на 1 рабочий день и более и со смертельным исходом:								
всего, человек	419	429	349	342	327	246	204	275
на 1000 работающих	2,0	2,2	1,8	1,7	1,5	1,1	1,0	1,3
из них со смертельным исходом:								
всего, человек	13	24	21	18	22	13	9	13
на 1000 работающих	0,063	0,121	0,107	0,092	0,103	0,058	0,046	0,061
Число дней нетрудоспособности у пострадавших на производстве:								
всего, тыс. дней	23,1	24,5	18,7	17,1	16,6	15,0	12,4	14,2
на 1 пострадавшего	55,2	57,2	53,7	50,0	50,7	61,1	60,6	51,7

**Численность пострадавших при несчастных случаях на производстве
в организациях обследуемых видов экономической деятельности¹⁾**

	2004	2005	2006	2007	2008	2009
	Человек					
Всего	553	486	410	419	475	419
из них по видам экономической деятельности:						
сельское хозяйство, охота и лесное хозяйство	8	6	3	1	3	1
рыболовство, рыбоводство	-	1	6	4	3	3
добыча полезных ископаемых	138	123	92	91	118	70
обрабатывающие производства	22	23	14	12	13	16
производство и распределение электроэнергии, газа и воды	23	30	31	27	24	27
строительство	171	128	114	145	170	168
оптовая и розничная торговля; ремонт автотранспортных средств, мотоциклов, бытовых изделий и предметов личного пользования	1	1	2	8	4	3
гостиницы и рестораны	2	1	1	-	-	-
транспорт и связь	84	78	48	53	54	79
операции с недвижимым имуществом, аренда и предоставление услуг	82	80	77	59	55	31
здравоохранение и предоставление социальных услуг	22	15	22	19	29	19
предоставление прочих коммунальных, социальных и персональных услуг	-	-	-	-	2	2
	В процентах к итогу					
Всего	100,0	100,0	100,0	100,0	100,0	100,0
из них по видам экономической деятельности:						
сельское хозяйство, охота и лесное хозяйство	1,4	1,2	0,7	0,2	0,6	0,2
рыболовство, рыбоводство	-	0,2	1,5	1,0	0,6	0,7
добыча полезных ископаемых	25,0	25,3	22,4	21,7	24,9	16,7
обрабатывающие производства	4,0	4,7	3,4	2,9	2,7	3,8
производство и распределение электроэнергии, газа и воды	4,1	6,2	7,6	6,4	5,1	6,4
строительство	30,9	26,3	27,8	34,6	35,8	40,1
оптовая и розничная торговля; ремонт автотранспортных средств, мотоциклов, бытовых изделий и предметов личного пользования	0,2	0,2	0,5	1,9	0,8	0,7
гостиницы и рестораны	0,4	0,2	0,2	-	-	-
транспорт и связь	15,2	16,1	11,7	12,7	11,4	18,9
операции с недвижимым имуществом, аренда и предоставление услуг	14,8	16,5	18,8	14,1	11,6	7,4
здравоохранение и предоставление социальных услуг	4,0	3,1	5,4	4,5	6,1	4,5
предоставление прочих коммунальных, социальных и персональных услуг	-	-	-	-	0,4	0,5
	На 1000 работающих					
Всего	2,5	2,3	2,0	2,0	2,2	2,0
из них по видам экономической деятельности:						
сельское хозяйство, охота и лесное хозяйство	1,9	2,0	0,8	0,3	1,0	0,4
рыболовство, рыбоводство	-	1,1	3,5	2,0	1,5	1,6
добыча полезных ископаемых	1,6	1,5	1,2	1,2	1,7	1,0
обрабатывающие производства	2,9	2,4	2,0	1,7	1,7	1,9
производство и распределение электроэнергии, газа и воды	1,5	2,2	1,8	1,5	1,2	1,4
строительство	4,2	3,4	3,2	3,8	3,6	3,9
оптовая и розничная торговля; ремонт автотранспортных средств, мотоциклов, бытовых изделий и предметов личного пользования	1,4	0,9	1,8	4,9	3,3	1,5
гостиницы и рестораны	3,8	3,2	2,2	-	-	-
транспорт и связь	2,4	2,4	1,5	1,7	1,5	2,3
операции с недвижимым имуществом, аренда и предоставление услуг	4,7	4,7	4,5	3,1	4,3	2,8
здравоохранение и предоставление социальных услуг	1,5	1,0	1,5	1,3	1,9	1,2
предоставление прочих коммунальных, социальных и персональных услуг	-	-	-	-	1,9	1,4

¹⁾ Включая случаи со смертельным исходом

ТРУД

окончание

	2010	2011	2012	2013	2014	2015	2016
Человек							
Всего	429	349	342	327	246	204	275
из них по видам экономической деятельности:							
сельское хозяйство, охота и лесное хозяйство	5	4	2	3	4	1	2
рыболовство, рыбоводство	5	-	1	2	4	-	-
добыча полезных ископаемых	98	91	69	88	56	58	43
обрабатывающие производства	7	11	17	20	12	2	3
производство и распределение электроэнергии, газа и воды	37	28	14	21	17	21	16
строительство	153	110	93	81	63	65	140
оптовая и розничная торговля; ремонт автотранспортных средств, мотоциклов, бытовых изделий и предметов личного пользования	3	-	1	2	2	2	1
гостиницы и рестораны	-	-	2	1	-	1	-
транспорт и связь	65	54	75	56	46	28	51
операции с недвижимым имуществом, аренда и предоставление услуг	35	28	40	24	13	7	5
здравоохранение и предоставление социальных услуг	20	20	21	22	23	17	12
предоставление прочих коммунальных, социальных и персональных услуг	1	3	7	4	3	2	2
В процентах к итогу							
Всего	100,0	100,0	100,0	100,0	100,0	100,0	100,0
из них по видам экономической деятельности:							
сельское хозяйство, охота и лесное хозяйство	1,2	1,1	0,6	0,9	1,6	0,5	0,7
рыболовство, рыбоводство	1,2	-	0,3	0,6	1,6	-	-
добыча полезных ископаемых	22,8	26,1	20,2	26,9	22,8	28,4	15,6
обрабатывающие производства	1,6	3,2	5,0	6,1	4,9	1,0	1,1
производство и распределение электроэнергии, газа и воды	8,6	8,0	4,1	6,4	6,9	10,3	5,8
строительство	35,7	31,5	27,2	24,8	25,6	31,9	50,9
оптовая и розничная торговля; ремонт автотранспортных средств, мотоциклов, бытовых изделий и предметов личного пользования	0,7	-	0,3	0,6	0,8	1,0	0,4
гостиницы и рестораны	-	-	0,6	0,3	-	0,5	-
транспорт и связь	15,1	15,5	21,9	17,1	18,7	13,7	18,5
операции с недвижимым имуществом, аренда и предоставление услуг	8,2	8,0	11,7	7,3	5,3	3,4	1,8
здравоохранение и предоставление социальных услуг	4,7	5,7	6,1	6,7	9,3	8,3	4,4
предоставление прочих коммунальных, социальных и персональных услуг	0,2	0,9	2,0	1,2	1,2	1,0	0,7
На 1000 работающих							
Всего	2,2	1,8	1,7	1,5	1,1	1,0	1,3
из них по видам экономической деятельности:							
сельское хозяйство, охота и лесное хозяйство	1,9	1,7	0,8	1,2	1,3	0,6	0,9
рыболовство, рыбоводство	3,1	-	0,6	1,2	2,2	-	-
добыча полезных ископаемых	1,4	1,5	1,2	1,2	0,8	1,0	0,6
обрабатывающие производства	0,9	1,2	1,8	2,3	0,8	0,1	0,4
производство и распределение электроэнергии, газа и воды	2,0	1,5	0,7	1,1	0,8	1,2	0,8
строительство	4,6	3,3	2,8	2,5	1,5	1,5	3,1
оптовая и розничная торговля; ремонт автотранспортных средств, мотоциклов, бытовых изделий и предметов личного пользования	1,1	-	0,7	0,7	1,3	1,8	1,2
гостиницы и рестораны	-	-	8,2	1,7	-	2,0	-
транспорт и связь	1,8	1,3	1,7	1,2	1,2	0,8	1,4
операции с недвижимым имуществом, аренда и предоставление услуг	3,0	2,5	3,4	1,9	1,3	0,9	0,6
здравоохранение и предоставление социальных услуг	1,5	1,5	1,7	1,5	1,4	1,2	0,8
предоставление прочих коммунальных, социальных и персональных услуг	1,0	2,1	2,8	1,5	1,0	0,7	0,6

**Численность пострадавших со смертельным исходом при несчастных случаях
на производстве в организациях обследуемых видов экономической деятельности**

	2004	2005	2006	2007	2008	2009
Всего	33	16	17	32	41	13
из них по видам экономической деятельности:						
сельское хозяйство, охота и лесное хозяйство	1	-	-	-	1	-
рыболовство, рыбоводство	-	-	-	-	2	-
добыча полезных ископаемых	11	8	6	12	17	6
обрабатывающие производства	-	2	-	-	-	-
производство и распределение электроэнергии, газа и воды	1	-	-	2	-	-
строительство	10	2	5	5	12	4
оптовая и розничная торговля; ремонт авто-транспортных средств, мотоциклов, бытовых изделий и предметов личного пользования	-	-	-	-	1	-
транспорт и связь	7	-	1	6	2	2
операции с недвижимым имуществом, аренда и предоставление услуг	3	4	5	7	6	1
здравоохранение и предоставление социальных услуг	-	-	-	-	-	-
предоставление прочих коммунальных, социальных и персональных услуг	-	-	-	-	-	-
Всего	100,0	100,0	100,0	100,0	100,0	100,0
из них по видам экономической деятельности:						
сельское хозяйство, охота и лесное хозяйство	3,0	-	-	-	2,4	-
рыболовство, рыбоводство	-	-	-	-	4,9	-
добыча полезных ископаемых	33,3	50,0	35,3	37,5	41,5	46,2
обрабатывающие производства	-	12,5	-	-	-	-
производство и распределение электроэнергии, газа и воды	3,0	-	-	6,2	-	-
строительство	30,3	12,5	29,4	15,6	29,3	30,8
оптовая и розничная торговля; ремонт авто-транспортных средств, мотоциклов, бытовых изделий и предметов личного пользования	-	-	-	-	2,4	-
транспорт и связь	21,2	-	5,9	18,8	4,9	15,4
операции с недвижимым имуществом, аренда и предоставление услуг	9,1	25,0	29,4	21,9	14,6	7,7
здравоохранение и предоставление социальных услуг	-	-	-	-	-	-
предоставление прочих коммунальных, социальных и персональных услуг	-	-	-	-	-	-
Всего	0,150	0,076	0,081	0,153	0,189	0,063
из них по видам экономической деятельности:						
сельское хозяйство, охота и лесное хозяйство	0,240	-	-	-	0,338	-
рыболовство, рыбоводство	-	-	-	-	0,985	-
добыча полезных ископаемых	0,131	0,099	0,076	0,162	0,242	0,088
обрабатывающие производства	-	0,211	-	-	-	-
производство и распределение электроэнергии, газа и воды	0,067	-	-	0,113	-	-
строительство	0,244	0,053	0,141	0,131	0,256	0,093
оптовая и розничная торговля; ремонт авто-транспортных средств, мотоциклов, бытовых изделий и предметов личного пользования	-	-	-	-	0,818	-
транспорт и связь	0,199	-	0,032	0,191	0,054	0,059
операции с недвижимым имуществом, аренда и предоставление услуг	0,171	0,233	0,289	0,369	0,466	0,091
здравоохранение и предоставление социальных услуг	-	-	-	-	-	-
предоставление прочих коммунальных, социальных и персональных услуг	-	-	-	-	-	-

	2010	2011	2012	2013	2014	2015	2016
Человек							
Всего	24	21	18	22	13	9	13
из них по видам экономической деятельности:							
сельское хозяйство, охота и лесное хозяйство	-	-	-	-	2	-	-
рыболовство, рыбоводство	-	-	-	1	2	-	-
добыча полезных ископаемых	6	11	7	9	4	1	2
обрабатывающие производства	1	-	-	1	-	-	-
производство и распределение электроэнергии, газа и воды	2	-	1	1	-	1	2
строительство	11	5	4	6	3	6	5
оптовая и розничная торговля; ремонт авто-транспортных средств, мотоциклов, бытовых изделий и предметов личного пользования	-	-	-	1	-	-	-
транспорт и связь	2	4	-	2	2	1	4
операции с недвижимым имуществом, аренда и предоставление услуг	2	1	1	1	-	-	-
здравоохранение и предоставление социальных услуг	-	-	2	-	-	-	-
предоставление прочих коммунальных, социальных и персональных услуг	-	-	3	-	-	-	-
В процентах к итогу							
Всего	100,0	100,0	100,0	100,0	100,0	100,0	100,0
из них по видам экономической деятельности:							
сельское хозяйство, охота и лесное хозяйство	-	-	-	-	15,4	-	-
рыболовство, рыбоводство	-	-	-	4,5	15,4	-	-
добыча полезных ископаемых	25,0	52,4	38,9	40,9	30,8	11,1	15,4
обрабатывающие производства	4,2	-	-	4,5	-	-	-
производство и распределение электроэнергии, газа и воды	8,3	-	5,6	4,5	-	11,1	15,4
строительство	45,9	23,8	22,2	27,3	23,1	66,7	38,5
оптовая и розничная торговля; ремонт авто-транспортных средств, мотоциклов, бытовых изделий и предметов личного пользования	-	-	-	4,5	-	-	-
транспорт и связь	8,3	19,0	-	9,1	15,4	11,1	30,8
операции с недвижимым имуществом, аренда и предоставление услуг	8,3	4,8	5,6	4,5	-	-	-
здравоохранение и предоставление социальных услуг	-	-	11,1	-	-	-	-
предоставление прочих коммунальных, социальных и персональных услуг	-	-	16,6	-	-	-	-
На 1000 работающих							
Всего	0,121	0,107	0,092	0,103	0,058	0,046	0,061
из них по видам экономической деятельности:							
сельское хозяйство, охота и лесное хозяйство	-	-	-	-	0,660	-	-
рыболовство, рыбоводство	-	-	-	0,613	1,119	-	-
добыча полезных ископаемых	0,088	0,185	0,122	0,127	0,056	0,017	0,027
обрабатывающие производства	0,124	-	-	0,113	-	-	-
производство и распределение электроэнергии, газа и воды	0,106	-	0,052	0,054	-	0,055	0,106
строительство	0,331	0,150	0,120	0,182	0,073	0,143	0,111
оптовая и розничная торговля; ремонт авто-транспортных средств, мотоциклов, бытовых изделий и предметов личного пользования	-	-	-	0,346	-	-	-
транспорт и связь	0,056	0,095	-	0,044	0,050	0,030	0,108
операции с недвижимым имуществом, аренда и предоставление услуг	0,172	0,088	0,086	0,080	-	-	-
здравоохранение и предоставление социальных услуг	-	-	0,158	-	-	-	-
предоставление прочих коммунальных, социальных и персональных услуг	-	-	1,193	-	-	-	-

**Число дней нетрудоспособности у пострадавших на производстве в организациях
обследуемых видов экономической деятельности**

	дней на 1 пострадавшего					
	2004	2005	2006	2007	2008	2009
Всего	39,1	40,6	36,8	62,3	53,4	55,2
из них по видам экономической деятельности:						
сельское хозяйство, охота и лесное хозяйство	9,8	29,2	28,7	251,0	33,3	90,0
рыболовство, рыбоводство	-	27,0	88,3	18,3	1,3	31,3
добыча полезных ископаемых	39,1	49,9	37,7	44,9	53,4	103,0
обрабатывающие производства	29,5	27,7	71,4	47,3	41,4	37,6
производство и распределение электроэнергии, газа и воды	37,3	30,7	21,1	51,9	49,5	33,5
строительство	47,6	45,7	32,7	95,0	65,2	53,4
оптовая и розничная торговля; ремонт автотранспортных средств, мотоциклов, бытовых изделий и предметов личного пользования	17,0	40,0	-	39,3	12,0	44,7
гостиницы и рестораны	14,5	11,0	95,0	-	-	-
транспорт и связь	38,9	26,0	44,3	34,6	32,5	41,3
операции с недвижимым имуществом, аренда и предоставление услуг	29,2	40,0	35,2	54,4	64,6	43,0
здравоохранение и предоставление социальных услуг	36,4	46,7	30,6	30,7	27,6	27,5
предоставление прочих коммунальных, социальных и персональных услуг	-	-	-	-	8,5	12,5

окончание

	2010	2011	2012	2013	2014	2015	2016
Всего	57,2	53,7	50,0	50,7	61,1	60,6	51,7
из них по видам экономической деятельности:							
сельское хозяйство, охота и лесное хозяйство	45,0	95,5	35,5	40,0	45,5	22,0	56,0
рыболовство, рыбоводство	33,0	-	42,0	3,0	22,3	-	-
добыча полезных ископаемых	81,8	63,8	66,0	56,9	45,8	77,2	79,0
обрабатывающие производства	59,0	112,1	92,2	46,6	87,5	38,0	22,3
производство и распределение электроэнергии, газа и воды	53,2	32,8	65,0	34,2	76,1	52,0	47,2
строительство	52,1	54,5	49,5	55,2	72,0	52,1	42,6
оптовая и розничная торговля; ремонт автотранспортных средств, мотоциклов, бытовых изделий и предметов личного пользования	81,3	-	32,0	36,0	178,5	19,5	68,0
гостиницы и рестораны	-	-	9,5	26,0	-	30,0	-
транспорт и связь	45,4	40,1	31,9	47,3	69,9	65,5	60,1
операции с недвижимым имуществом, аренда и предоставление услуг	54,8	62,0	54,4	62,9	62,7	63,3	76,4
здравоохранение и предоставление социальных услуг	33,0	21,5	28,7	40,3	32,6	26,4	29,7
предоставление прочих коммунальных, социальных и персональных услуг	8,0	19,0	19,1	25,5	12,7	259,0	20,5

**Средства, израсходованные на мероприятия по охране труда,
в организациях обследуемых видов экономической деятельности**

	2004	2005	2006	2007	2008	2009
Всего	1297,1	1401,4	1639,7	1936,2	2357,0	2170,1
из них по видам экономической деятельности:						
сельское хозяйство, охота и лесное хозяйство	2,1	3,3	3,2	6,0	5,4	8,9
рыболовство, рыбоводство	0,0	0,3	2,4	4,4	4,0	4,4
добыча полезных ископаемых	787,5	827,9	987,7	1132,3	1337,6	1146,2
обрабатывающие производства	20,1	46,1	24,3	87,0	82,4	95,3
производство и распределение электроэнергии, газа и воды	42,2	59,8	78,4	118,4	168,7	211,0
строительство	162,6	146,1	188,7	192,3	229,8	192,5
оптовая и розничная торговля; ремонт автотранспортных средств, мотоциклов, бытовых изделий и предметов личного пользования	1,0	3,3	2,8	8,1	6,7	6,8
гостиницы и рестораны	1,7	0,2	0,0	0,5	0,2	0,0
транспорт и связь	227,7	252,3	261,4	246,9	346,3	372,2
операции с недвижимым имуществом, аренда и предоставление услуг	35,2	45,5	63,6	106,4	127,2	84,9
здравоохранение и предоставление социальных услуг	16,8	16,6	26,1	32,4	46,2	40,8
предоставление прочих коммунальных, социальных и персональных услуг	0,0	0,0	1,2	1,6	2,5	7,0

продолжение

	2010	2011	2012	2013	2014	2015	2016
Всего	2676,6	3013,4	3775,2	4298,3	4650,7	4649,2	5534,8
из них по видам экономической деятельности:							
сельское хозяйство, охота и лесное хозяйство	7,3	8,5	10,9	17,5	15,6	6,3	9,0
рыболовство, рыбоводство	7,1	5,7	6,8	9,8	9,9	6,2	7,9
добыча полезных ископаемых	1487,9	1613,9	2063,4	2361,0	2152,8	2022,2	3001,9
обрабатывающие производства	167,5	191,9	210,8	234,4	379,0	470,5	170,0
производство и распределение электроэнергии, газа и воды	207,2	182,3	227,5	293,9	385,0	377,7	397,1
строительство	230,4	281,2	324,1	318,0	518,8	638,9	709,6
оптовая и розничная торговля; ремонт автотранспортных средств, мотоциклов, бытовых изделий и предметов личного пользования	7,2	15,9	10,2	10,2	6,3	15,5	4,6
гостиницы и рестораны	0,5	0,8	2,3	0,7	2,4	4,3	4,3
транспорт и связь	428,0	550,5	631,0	789,4	924,1	814,7	875,9
операции с недвижимым имуществом, аренда и предоставление услуг	77,1	100,1	154,3	97,0	104,6	120,7	136,3
здравоохранение и предоставление социальных услуг	51,3	50,8	122,9	157,6	141,4	159,3	202,3
предоставление прочих коммунальных, социальных и персональных услуг	4,9	11,9	10,9	8,5	10,2	13,1	15,7

ТРУД

продолжение

	2004	2005	2006	2007	2008	2009
Всего	5878,9	6640,8	7808,0	9233,2	10887,5	10486,2
из них по видам экономической деятельности:						
сельское хозяйство, охота и лесное хозяйство	502,3	1083,6	852,4	1933,4	1821,1	3334,6
рыболовство, рыбоводство	35,9	340,2	1409,1	2155,1	1973,6	2321,1
добыча полезных ископаемых	9401,5	10288,1	12459,4	15293,3	19003,4	16832,5
обрабатывающие производства	2619,0	4871,6	3423,4	12552,1	10929,9	11235,8
производство и распределение электроэнергии, газа и воды	2810,6	4382,2	4481,8	6717,8	8684,1	11176,4
строительство	3975,1	3876,4	5335,3	5036,3	4911,4	4462,5
оптовая и розничная торговля; ремонт автотранспортных средств, мотоциклов, бытовых изделий и предметов личного пользования	1410,2	2914,9	2452,4	4946,0	5497,4	3299,8
гостиницы и рестораны	3262,5	526,8	107,5	3023,8	937,0	143,8
транспорт и связь	6472,5	7733,5	8417,3	7861,3	9372,8	11047,5
операции с недвижимым имуществом, аренда и предоставление услуг	2011,0	2647,3	3678,7	5599,6	9875,6	7720,5
здравоохранение и предоставление социальных услуг	1179,2	1151,8	1735,1	2181,5	3075,6	2662,0
предоставление прочих коммунальных, социальных и персональных услуг	353,2	381,3	3472,7	2114,5	2416,9	4784,6

окончание

	2010	2011	2012	2013	2014	2015	2016
Всего	13523,5	15361,4	19209,6	20050,7	20799,2	23543,1	25762,8
из них по видам экономической деятельности:							
сельское хозяйство, охота и лесное хозяйство	2729,1	3692,7	4596,0	7177,6	5145,6	3643,9	3977,9
рыболовство, рыбоводство	4456,1	4512,7	3892,0	5992,9	5555,7	4162,0	5570,0
добыча полезных ископаемых	21715,0	27106,7	35984,7	33437,3	30308,9	33800,7	40910,2
обрабатывающие производства	20777,7	20129,7	22781,9	26471,2	26508,0	33965,9	21684,8
производство и распределение электроэнергии, газа и воды	10979,0	9675,7	11892,0	15884,3	18591,4	20902,5	21010,8
строительство	6926,9	8408,6	9724,3	9632,5	12649,6	15202,6	15800,5
оптовая и розничная торговля; ремонт автотранспортных средств, мотоциклов, бытовых изделий и предметов личного пользования	2765,5	5454,0	6642,5	3535,9	4075,3	13712,9	5454,5
гостиницы и рестораны	1703,1	3479,1	9498,4	1206,0	4267,4	8446,2	8622,6
транспорт и связь	12039,6	13089,4	14105,7	17451,0	23306,3	24501,0	23612,6
операции с недвижимым имуществом, аренда и предоставление услуг	6619,5	8759,5	13304,8	7773,3	10463,7	14881,7	16079,0
здравоохранение и предоставление социальных услуг	3728,5	3847,0	9741,6	10459,7	8841,2	10938,7	13446,9
предоставление прочих коммунальных, социальных и персональных услуг	4672,2	8315,0	4343,6	3271,1	3247,0	4833,9	4934,8



УРОВЕНЬ ЖИЗНИ НАСЕЛЕНИЯ

ДОХОДЫ НАСЕЛЕНИЯ

Структура располагаемых ресурсов домашних хозяйств
(по данным выборочного обследования бюджетов домашних хозяйств)

	1999	2000	2001	2002	2003	2004	2005	2006
	Домашние хозяйства – всего							
Располагаемые ресурсы в среднем на одного члена домашнего хозяйства в месяц, рублей	3649,0	5120,1	8538,0	9458,0	12258,3	16390,3	18806,6	22247,9
В процентах от общего объема располагаемых ресурсов:								
валовой доход – всего	89,7	91,0	92,7	94,1	89,0	97,8	95,1	94,3
в том числе:								
денежный доход	85,7	86,5	89,0	91,3	86,7	96,2	93,4	92,8
стоимость натуральных поступлений	4,0	4,5	3,7	2,8	2,3	1,6	1,7	1,5
сумма привлеченных средств и израсходованных сбережений	10,3	9,0	7,3	5,9	11,0	2,2	4,9	5,7
	в том числе:							
	домашние хозяйства в городской местности							
Располагаемые ресурсы в среднем на одного члена домашнего хозяйства в месяц, рублей	3763,3	5301,2	9163,5	10058,4	12791,5	17937,0	20162,7	24228,4
В процентах от общего объема располагаемых ресурсов:								
валовой доход – всего	88,7	90,3	93,1	94,4	89,8	98,3	95,1	94,5
в том числе:								
денежный доход	84,4	85,4	89,2	91,6	87,3	96,5	93,4	92,9
стоимость натуральных поступлений	4,3	4,9	3,9	2,8	2,5	1,8	1,7	1,6
сумма привлеченных средств и израсходованных сбережений	11,3	9,7	6,9	5,6	10,2	1,7	4,9	5,5
	домашние хозяйства в сельской местности							
Располагаемые ресурсы в среднем на одного члена домашнего хозяйства в месяц, рублей	3099,0	4257,9	5571,2	6617,5	9732,8	8640,5	11233,4	11090,0
В процентах от общего объема располагаемых ресурсов:								
валовой доход – всего	95,1	95,8	89,3	92,1	84,4	93,3	94,5	91,8
в том числе:								
денежный доход	93,5	93,1	86,7	89,7	82,9	92,9	93,5	91,7
стоимость натуральных поступлений	1,6	2,7	2,6	2,4	1,5	0,4	1,0	0,1
сумма привлеченных средств и израсходованных сбережений	4,9	4,2	10,7	7,9	15,6	6,7	5,5	8,2

УРОВЕНЬ ЖИЗНИ НАСЕЛЕНИЯ

окончание

	2007	2008	2009	2010	2011	2012	2013	2014	2015	2016
Домашние хозяйства – всего										
Располагаемые ресурсы в среднем на одного члена домашнего хозяйства в месяц, рублей	28702,4	26085,7	23748,0	28824,3	33708,5	38324,3	43068,4	41104,6	34419,0	32308,7
В процентах от общего объема располагаемых ресурсов:										
валовой доход – всего	86,0	91,3	91,7	89,7	88,1	80,6	79,9	91,4	98,9	98,3
в том числе:										
денежный доход	84,9	90,3	90,5	88,7	87,4	79,7	79,2	90,0	97,4	98,1
стоимость натуральных поступлений	1,1	1,0	1,2	1,0	0,7	0,9	0,7	1,4	1,4	0,1
сумма привлеченных средств и израсходованных сбережений	14,0	8,7	8,3	10,3	11,9	19,4	20,1	8,6	1,1	1,7
в том числе:										
домашние хозяйства в городской местности										
Располагаемые ресурсы в среднем на одного члена домашнего хозяйства в месяц, рублей	31438,0	27675,4	25243,3	30358,6	34595,4	40023,0	47235,6	45947,4	37275,2	35244,9
В процентах от общего объема располагаемых ресурсов:										
валовой доход – всего	85,9	93,2	90,8	88,7	88,3	81,0	79,1	90,8	98,7	98,1
в том числе:										
денежный доход	84,7	92,1	89,5	87,7	87,5	80,0	78,3	89,3	97,2	98,0
стоимость натуральных поступлений	1,2	1,1	1,3	1,0	0,8	1,0	0,8	1,5	1,5	0,1
сумма привлеченных средств и израсходованных сбережений	14,1	6,8	9,2	11,3	11,7	19,0	20,9	9,2	1,3	1,9
домашние хозяйства в сельской местности										
Располагаемые ресурсы в среднем на одного члена домашнего хозяйства в месяц, рублей	13189,9	17082,4	15309,0	20181,4	28762,7	28724,1	21568,1	15942,5	19631,9	17260,8
В процентах от общего объема располагаемых ресурсов:										
валовой доход – всего	87,8	73,6	99,5	98,4	86,5	77,8	89,8	99,8	100,0	99,8
в том числе:										
денежный доход	87,8	73,6	99,5	97,6	86,2	77,8	89,7	99,8	99,2	99,8
стоимость натуральных поступлений	0,0	0,0	-	0,8	0,3	0,1	0,1	0,0	0,7	0,0
сумма привлеченных средств и израсходованных сбережений	12,2	26,4	0,5	1,6	13,5	22,2	10,2	0,2	0,0	0,2

Объем и структура денежных доходов населения

	1997	1998	1999	2000	2001	2002
	Млн. рублей (до 1998г. – млрд. рублей)					
Денежные доходы – всего	21610,9	20089,7	30772,9	45130,6	64487,2	80730,1
в том числе:						
доходы от предпринимательской деятельности	49,3	1104,5	1180,6	1861,7	1802,9	2381,6
оплата труда	13803,1	14187,7	20560,8	31773,2	45495,7	58109,2
социальные выплаты	1121,0	1214,2	1505,3	2658,7	3081,2	3507,3
доходы от собственности	602,5	263,5	452,5	643,5	729,3	1026,0
другие доходы	6035,0	3319,8	7073,8	8193,5	13378,1	15706,0
	В процентах к итогу					
Денежные доходы – всего	100,0	100,0	100,0	100,0	100,0	100,0
в том числе:						
доходы от предпринимательской деятельности	0,2	5,5	3,8	4,0	2,8	3,0
оплата труда	63,9	70,6	66,8	70,4	70,5	72,0
социальные выплаты	5,2	6,1	4,9	5,9	4,8	4,3
доходы от собственности	2,8	1,3	1,5	1,4	1,1	1,3
другие доходы	27,9	16,5	23,0	18,2	20,8	19,4

продолжение

	2003	2004	2005	2006	2007	2008
	Млн. рублей					
Денежные доходы – всего	98033,3	117556,1	137648,0	172464,6	204462,8	248564,4
в том числе:						
доходы от предпринимательской деятельности	5551,2	6468,4	10038,9	11997,1	13695,1	17803,1
оплата труда	75196,9	91667,5	102832,2	118599,6	142074,0	175642,4
социальные выплаты	4505,1	4890,5	6225,7	8061,3	10265,5	13601,5
доходы от собственности	1717,3	2861,7	3909,0	14689,0	18578,8	19706,0
другие доходы	11062,8	11668,0	14642,2	19117,6	19849,3	21811,3
	В процентах к итогу					
Денежные доходы – всего	100,0	100,0	100,0	100,0	100,0	100,0
в том числе:						
доходы от предпринимательской деятельности	5,7	5,5	7,3	7,0	6,7	7,2
оплата труда	76,7	78,0	74,7	68,8	69,5	70,7
социальные выплаты	4,6	4,2	4,5	4,7	5,0	5,5
доходы от собственности	1,7	2,4	2,8	8,5	9,1	7,9
другие доходы	11,3	9,9	10,7	11,0	9,7	8,7

окончание

	2009	2010	2011	2012	2013	2014	2015	2016
	Млн. рублей							
Денежные доходы – всего	252539,0	272969,6	297966,3	340173,2	381664,6	401762,7	435805,6	464606,3
в том числе:								
доходы от предпринимательской деятельности	16289,1	14962,5	18401,0	21164,9	13846,3	14420,8	15719,1	15905,4
оплата труда	181283,8	202046,7	224531,5	256396,3	315290,6	328018,1	356786,4	382377,8
социальные выплаты	18734,8	24603,3	32336,9	35959,4	41009,4	44853,9	47362,3	51872,5
доходы от собственности	18847,7	6569,5	7909,7	10248,0	8269,7	8577,2	8680,4	8594,4
другие доходы	17383,5	24787,7	14787,2	16404,6	3248,6	5892,7	7257,3	5856,3
	В процентах к итогу							
Денежные доходы – всего	100,0	100,0	100,0	100,0	100,0	100,0	100,0	100,0
в том числе:								
доходы от предпринимательской деятельности	6,5	5,5	6,2	6,2	3,6	3,6	3,6	3,4
оплата труда	71,8	74,0	75,4	75,4	82,6	81,6	81,9	82,3
социальные выплаты	7,4	9,0	10,8	10,6	10,7	11,2	10,9	11,2
доходы от собственности	7,5	2,4	2,7	3,0	2,2	2,1	1,9	1,8
другие доходы	6,9	9,1	5,0	4,8	0,9	1,5	1,7	1,3

**Среднемесячная номинальная начисленная заработная плата
одного работника в организациях по видам экономической деятельности**

рублей

	1998	1999	2000	2001	2002	2003
Всего	4100,5	5821,1	8964,7	12577,1	15876,2	20027,2
в том числе по видам экономической деятельности:						
сельское хозяйство, охота и лесное хозяйство	2703,0	3117,2	4140,4	5339,1	5043,0	6799,0
рыболовство, рыбоводство	2603,2	2662,5	3026,0	3046,7	2216,7	4604,0
добыча полезных ископаемых	5210,0	8224,4	13962,0	20099,4	23210,1	29165,0
добыча топливно-энергетических полезных ископаемых	5221,7	8235,9	13974,7	20125,4	23262,5	29209,8
добыча полезных ископаемых, кроме топливно-энергетических	3750,5	5714,3	7271,7	11483,7	12168,3	16894,2
обрабатывающие производства	3585,6	4909,6	6925,9	8499,3	11825,4	12144,2
производство пищевых продуктов, включая напитки, и табака	2809,5	3333,1	4197,0	5286,9	5729,1	7767,0
текстильное и швейное производство	1717,8	2130,7	3429,6	1434,9	3180,4	5976,4
производство кожи, изделий из кожи и производство обуви	1686,8	3331,0	1084,3	1949,0	1276,7	1934,8
обработка древесины и производство изделий из дерева	3185,4	4041,4	4428,3	5956,8	5844,1	6979,9
целлюлозно-бумажное производство; издательская и полиграфическая деятельность	2459,3	2853,8	5494,9	6465,4	12085,0	15172,5
производство кокса и нефтепродуктов	3985,4	5256,5	8205,1	10082,7	14792,9	17088,3
химическое производство	2161,5	4619,7	5016,3	7269,9	9029,9	11340,0
производство резиновых и пластмассовых изделий	2027,7	4320,9	6904,9	1486,8	6024,2	7392,0
производство прочих неметаллических минеральных продуктов	3049,8	3164,3	4388,4	6090,6	7797,3	10533,7
металлургическое производство и производство готовых металлических изделий	4562,1	6544,4	8951,7	12158,8	15246,8	20212,0
производство машин и оборудования	4298,6	6687,0	9304,4	13114,9	16298,9	17605,4
производство электрооборудования, электронного и оптического оборудования	4747,1	6613,2	9185,3	12674,3	9859,7	14419,0
производство транспортных средств и оборудования	4416,7	7377,8	10935,1	15395,8	2893,5	3524,4
прочие производства	2656,4	3676,6	5943,2	6300,4	4517,1	5613,9
производство мебели и прочей продукции, не включенной в другие группировки
производство и распределение электроэнергии, газа и воды	4440,9	5796,2	7845,1	11509,6	14286,9	16419,2
строительство	4921,3	6905,9	9851,4	13443,0	17612,9	22329,2
оптовая и розничная торговля; ремонт автотранспортных средств, мотоциклов, бытовых изделий и предметов личного пользования	2962,9	4444,0	5608,6	7571,5	10782,9	12949,3
гостиницы и рестораны	2516,1	3811,0	5383,2	8140,3	10049,1	13967,2
транспорт и связь	5609,7	7892,0	11154,1	14155,1	18014,7	21208,6
финансовая деятельность	4900,5	4959,3	10926,3	21510,8	32580,8	35141,7
операции с недвижимым имуществом, аренда и предоставление услуг	3674,7	4660,4	7545,2	10845,6	13297,6	17571,4
государственное управление и обеспечение военной безопасности; социальное страхование	3152,4	4330,1	6183,8	8029,7	10648,2	16474,6
образование	1451,4	1898,7	3102,4	4141,5	6411,6	7415,2
здравоохранение и предоставление социальных услуг	1634,8	2276,9	3554,1	4963,4	8206,7	9964,2
предоставление прочих коммунальных, социальных и персональных услуг	3035,0	3458,3	5691,3	7505,7	9888,5	10381,7

УРОВЕНЬ ЖИЗНИ НАСЕЛЕНИЯ

продолжение

	2004	2005	2006	2007	2008	2009
Всего	23890,2	27534,1	32336,4	37363,5	44168,7	46480,5
в том числе по видам экономической деятельности:						
сельское хозяйство, охота и лесное хозяйство	8549,0	10046,7	11778,8	14192,0	18323,4	21446,8
рыболовство, рыбоводство	4546,1	6222,8	7303,6	7484,8	11797,2	12871,1
добыча полезных ископаемых	39421,8	43867,7	50415,7	56892,4	67605,7	71316,1
добыча топливно-энергетических полезных ископаемых	39570,2	44388,3	51123,2	57492,6	68276,4	72206,1
добыча полезных ископаемых, кроме топливно-энергетических	20623,8	21342,0	22143,9	28807,3	35000,9	37299,2
обрабатывающие производства	15252,5	27463,8	32417,9	35931,8	43665,7	47929,5
производство пищевых продуктов, включая напитки, и табака	8365,9	11902,1	13171,9	15886,2	19738,8	23008,6
текстильное и швейное производство	6818,5	9493,8	8626,1	9769,7	15124,4	21649,9
производство кожи, изделий из кожи и производство обуви	3532,9	6323,2	5211,4	3733,8	704,2	914,2
обработка древесины и производство изделий из дерева	6748,6	11440,2	6790,1	4064,4	23862,9	8972,8
целлюлозно-бумажное производство; издательская и полиграфическая деятельность	17101,5	19576,2	22649,2	27309,4	33494,7	34936,0
производство кокса и нефтепродуктов	21636,6	40696,7	50547,8	58240,1	74964,1	74000,1
химическое производство	10758,9	19394,1	18491,7	22320,3	30417,2	29934,0
производство резиновых и пластмассовых изделий	7297,3	5453,4	7840,8	4658,6	17624,3	12504,4
производство прочих неметаллических минеральных продуктов	12454,1	16080,7	16555,2	21274,2	33381,3	31368,9
металлургическое производство и производство готовых металлических изделий	19466,4	21247,0	39329,6	22762,2	26249,4	18251,0
производство машин и оборудования	19541,8	31893,0	39454,8	42442,0	49783,2	58453,8
производство электрооборудования, электронного и оптического оборудования	19497,9	28256,2	30332,9	37380,7	44943,1	47323,3
производство транспортных средств и оборудования	3504,7	7477,2	6869,3	28665,4	38730,4	36516,3
прочие производства	5437,8	3782,8	5552,7	3287,0	13763,0	12232,7
производство мебели и прочей продукции, не включенной в другие группировки	...	2553,8	4345,6	2371,2	13579,7	12336,3
производство и распределение электроэнергии, газа и воды	18737,4	23918,7	31986,4	35961,7	41844,3	46908,5
строительство	24190,7	23935,9	28660,5	31286,7	38262,5	34014,2
оптовая и розничная торговля; ремонт автотранспортных средств, мотоциклов, бытовых изделий и предметов личного пользования	17050,5	24216,6	23108,0	25649,1	23304,5	30603,1
гостиницы и рестораны	15394,6	15492,0	18688,3	21689,7	24115,1	25753,2
транспорт и связь	23296,8	30840,7	36157,4	41710,9	45797,3	46961,9
финансовая деятельность	37653,2	40643,1	44223,5	52781,5	60029,2	60922,5
операции с недвижимым имуществом, аренда и предоставление услуг	21667,5	24600,5	31048,1	35442,7	43939,1	49450,2
государственное управление и обеспечение военной безопасности; социальное страхование	18469,1	22558,3	31193,2	39374,9	50471,7	55294,8
образование	9125,8	11372,2	15845,9	19286,9	22024,4	27281,3
здравоохранение и предоставление социальных услуг	12815,0	15979,2	20471,8	24255,6	28060,9	29350,1
предоставление прочих коммунальных, социальных и персональных услуг	13259,2	16154,8	21394,9	24926,0	29827,1	31523,6

УРОВЕНЬ ЖИЗНИ НАСЕЛЕНИЯ

окончание

	2010	2011	2012	2013	2014	2015	2016
Всего	52618,8	59095,3	63696,3	69191,7	74488,8	77271,7	83237,7
в том числе по видам экономической деятельности:							
сельское хозяйство, охота и лесное хозяйство	24747,5	29862,3	33599,0	33057,8	32396,0	34373,6	35956,9
рыболовство, рыбоводство	15439,2	18594,1	20887,1	22002,1	23544,9	23332,0	26345,3
добыча полезных ископаемых	78751,3	86963,4	92624,5	100350,0	108023,7	113645,1	122900,2
добыча топливно-энергетических полезных ископаемых	79733,9	88050,4	93707,8	101498,0	109302,9	114915,4	123898,3
добыча полезных ископаемых, кроме топливно-энергетических	39092,6	43258,6	41640,0	43968,1	46835,3	51733,4	53516,6
обрабатывающие производства	50021,3	55083,6	59258,0	62250,7	68452,2	70242,9	73545,9
производство пищевых продуктов, включая напитки, и табака	26973,6	31034,7	35548,5	33982,6	35297,3	38458,1	39168,7
текстильное и швейное производство	24001,1	26453,3	28893,3	24273,0	26621,2	26718,1	11600,6
производство кожи, изделий из кожи и производство обуви	10137,0	12593,2	14661,9	14252,1
обработка древесины и производство изделий из дерева	10082,0	9919,5	13523,8	25081,3	39923,2	29906,0	30712,3
целлюлозно-бумажное производство; издательская и полиграфическая деятельность	40959,0	43601,7	51090,5	55137,5	62886,2	71925,2	69519,1
производство кокса и нефтепродуктов	80167,6	87138,1	92377,0	101050,2	109789,3	113350,9	122264,0
химическое производство	25242,9	25563,5	71629,6	42819,7	37224,0	22971,3	39402,7
производство резиновых и пластмассовых изделий	20168,0	16305,6	15108,3	14518,3	16614,4	24407,4	21360,7
производство прочих неметаллических минеральных продуктов	33028,7	39020,8	40914,6	36969,8	32373,3	29090,2	26835,7
металлургическое производство и производство готовых металлических изделий	10364,0	25341,0	45464,2	55134,4	38281,4	27841,6	44957,5
производство машин и оборудования	60484,9	61516,1	66186,1	68835,6	69795,2	72136,2	72318,0
производство электрооборудования, электронного и оптического оборудования	49198,0	53125,6	56204,8	59928,9	66405,9	67086,8	69123,8
производство транспортных средств и оборудования	47260,7	55634,1	43744,8	51200,2	54146,2	61194,8	63556,4
прочие производства	11853,3	6630,8	11694,3	9410,2	9874,5	18636,0	15479,9
производство мебели и прочей продукции, не включенной в другие группировки	11852,4	5720,8	6821,5	7299,3	6469,2	15579,6	7350,1
производство и распределение электроэнергии, газа и воды	50422,9	55269,9	61024,4	64854,5	70386,0	74201,2	78062,2
строительство	39873,2	45423,0	45806,3	46833,3	50758,4	52887,4	63834,2
оптовая и розничная торговля; ремонт автотранспортных средств, мотоциклов, бытовых изделий и предметов личного пользования	35067,4	32528,6	36223,3	37452,4	37937,9	40965,1	41803,8
гостиницы и рестораны	27059,4	30975,1	35247,2	37114,7	38640,2	39011,0	39712,2
транспорт и связь	54128,2	59535,0	63366,1	67954,2	73292,4	77751,8	84256,9
финансовая деятельность	66888,5	71774,6	77761,4	82177,2	84874,7	92948,1	111448,0
операции с недвижимым имуществом, аренда и предоставление услуг	56053,4	61486,6	66800,6	72412,3	78922,2	82842,4	87169,4
государственное управление и обеспечение военной безопасности; социальное страхование	60049,8	69521,2	79188,3	92078,9	97060,8	93906,8	93551,9
образование	33351,5	39458,5	45194,9	53136,7	54390,2	55213,8	56706,7
здравоохранение и предоставление социальных услуг	34498,0	43455,8	51401,5	57553,1	63213,3	66946,8	67970,2
предоставление прочих коммунальных, социальных и персональных услуг	36386,5	41216,2	47389,6	51871,0	57399,9	58217,1	62779,1

УРОВЕНЬ ЖИЗНИ НАСЕЛЕНИЯ

ПЕНСИОННОЕ И СОЦИАЛЬНОЕ ОБЕСПЕЧЕНИЕ

Основные показатели пенсионного обеспечения

	1993	1994	1995	1996	1997	1998	1999	2000	2001
Численность пенсионеров, состоящих на учете в системе Пенсионного фонда Российской Федерации, на конец года ¹⁾									
всего, тыс. человек	40,3	42,0	46,2	52,3	57,0	59,9	63,5	67,2	71,1
на 1000 населения	86,1	87,9	94,9	106,3	114,4	120,1	127,9	134,9	141,3
Численность занятых в экономике, приходящаяся на одного пенсионера, человек	5,3	4,9	4,7	4,6
Средний размер назначенных пенсий на конец года ²⁾ , рублей (до 1998г. – тыс. рублей)	54,6	181,4	353,5	495,8	569,0	575,4	747,2	992,3	1301,4
Реальный размер назначенных пенсий, в процентах к предыдущему году	88,9	103,1	80,8	77,9	108,2	107,8
Величина прожиточного минимума пенсионера рублей (до 1998г. – тыс. рублей)	533,9	588,0	1046,1	1157,0	2050,0 ³⁾
в процентах к предыдущему году	110,1	177,9	110,6	177,2 ⁴⁾
Соотношение среднего размера назначенных пенсий, процентов									
с величиной прожиточного минимума пенсионера	106,6	97,8	71,4	85,8	63,5 ⁴⁾
со средним размером начисленной заработной платы	25,9	21,9	20,1	16,2	15,6	14,0	12,8	11,1	10,3

продолжение

	2002	2003	2004	2005	2006	2007	2008	2009	2010
Численность пенсионеров, состоящих на учете в системе Пенсионного фонда Российской Федерации, на конец года ¹⁾									
всего, тыс. человек	73,6	75,7	81,8	87,9	92,8	96,9	100,3	106,0	111,2
на 1000 населения	144,8	148,2	159,0	169,9	177,9	184,9	191,8	202,2	211,8
Численность занятых в экономике, приходящаяся на одного пенсионера, человек	4,5	4,7	4,4	4,1	3,8	3,7	3,6	3,5	3,3
Средний размер назначенных пенсий на конец года ²⁾ , рублей	1905,8	2342,7	3069,2	3917,1	4367,0	5555,3	7031,3	9594,7	11512,5
Реальный размер назначенных пенсий, в процентах к предыдущему году	123,5	112,4	116,8	108,2	101,4	116,4	113,1	126,7	111,8
Величина прожиточного минимума пенсионера рублей (до 1998г. – тыс. рублей)	2372,0	2761,0	2994,0	3782,0	4276,0	4766,0	5702,0	6692,0	7213,0
в процентах к предыдущему году	115,7	116,4	108,4	126,3	113,1	111,5	119,6	117,4	107,8
Соотношение среднего размера назначенных пенсий, процентов									
с величиной прожиточного минимума пенсионера	80,3	84,8	102,5	103,6	102,1	116,6	123,3	143,4	159,6
со средним размером начисленной заработной платы	12,0	11,7	12,8	14,2	13,5	14,9	15,9	20,6	21,9

окончание

	2011	2012	2013	2014	2015	2016
Численность пенсионеров, состоящих на учете в системе Пенсионного фонда Российской Федерации, на конец года						
всего, тыс. человек	116,3	119,1	124,1	128,7	133,3	137,3
на 1000 населения	216,8	219,9	230,0	238,3	249,5	256,2
Численность занятых в экономике, приходящаяся на одного пенсионера, человек	3,2	3,1	3,0	2,9	3,0	2,9
Средний размер назначенных пенсий на конец года ²⁾ , рублей	12644,1	13943,3	15331,6	16671,8	18445,6	23805,0 ⁵⁾
Реальный размер назначенных пенсий, в процентах к предыдущему году	107,1	106,1	102,9	101,2	102,8	122,5 ⁵⁾
Величина прожиточного минимума пенсионера рублей (до 1998г. – тыс. рублей)	7887,0	7969,0	9488,3	10691,0	12430,0	12473,0
в процентах к предыдущему году	109,3	101,0	119,1	112,7	116,3	100,3
Соотношение среднего размера назначенных пенсий, процентов						
с величиной прожиточного минимума пенсионера	160,3	175,0	161,6	155,9	148,4	190,9 ⁵⁾
со средним размером начисленной заработной платы	21,4	21,9	22,2	22,4	23,9	28,6 ⁵⁾

¹⁾ До 2003г. – состоящих на учете в органах социальной защиты населения

²⁾ 1993-2001гг. – с учетом компенсации. С 2003г. – по данным Пенсионного фонда Российской Федерации

³⁾ За IV квартал

⁴⁾ К IV кварталу 2000г.

⁵⁾ С учетом единовременной денежной выплаты в соответствии с Федеральным законом от 22 ноября 2016г. № 385-ФЗ

Численность пенсионеров в 1993-2009гг.¹⁾

на конец года

	1993	1994	1995	1996	1997	1998	1999	2000	2001
Численность пенсионеров, состоящих на учете в системе Пенсионного фонда Российской Федерации – всего	40,3	42,0	46,2	52,3	57,0	59,9	63,5	67,2	71,1
из них получающих пенсии:									
по старости	27,0	27,5	30,5	34,3	37,3	40,9	41,7	45,0	48,2
по инвалидности	3,2	3,4	3,5	3,9	4,2	4,5	4,9	5,1	5,4
по случаю потери кормильца (на каждого нетрудоспособного члена семьи)	6,5	7,1	7,9	8,7	9,5	8,2	10,4	10,5	10,7
за выслугу лет	0,6	0,8	0,8	1,7	1,9	1,9	1,9	1,9	1,9
социальные	2,8	3,1	3,4	3,6	4,0	4,3	4,5	4,6	4,8
госслужащие, получающие пенсии по старости (или по инвалидности) и за выслугу лет
пенсионеры-военнослужащие и члены их семей	0,2	0,1	0,1	0,1	0,1	0,1	0,1	0,1	0,1
Из общего итога – численность работающих пенсионеров	16,3	16,9	18,6	19,7	21,9	22,6	22,2	24,5	25,6
Численность пенсионеров, состоящих на учете в системе Пенсионного фонда Российской Федерации, на 1000 населения	86,1	87,9	94,9	106,3	114,4	120,1	127,9	134,9	141,3
Численность пенсионеров, состоящих на учете в системе Пенсионного фонда Российской Федерации – всего	100,0	100,0	100,0	100,0	100,0	100,0	100,0	100,0	100,0
из них получающих пенсии:									
по старости	67,0	65,5	66,0	65,6	65,5	68,3	65,7	66,9	67,8
по инвалидности	7,9	8,1	7,7	7,5	7,3	7,5	7,7	7,7	7,6
по случаю потери кормильца (на каждого нетрудоспособного члена семьи)	16,1	16,9	17,0	16,6	16,7	13,7	16,4	15,7	15,1
за выслугу лет	1,5	1,9	1,8	3,2	3,3	3,2	3,0	2,8	2,7
социальные	7,0	7,4	7,3	6,9	7,0	7,2	7,0	6,8	6,7
госслужащие, получающие пенсии по старости (или по инвалидности) и за выслугу лет
пенсионеры-военнослужащие и члены их семей	0,5	0,2	0,2	0,2	0,2	0,1	0,2	0,1	0,1
Из общего итога – численность работающих пенсионеров	40,6	40,1	40,2	37,6	38,5	37,8	34,9	36,5	36,0

¹⁾ До 2003г. – состоящих на учете в органах социальной защиты населения

УРОВЕНЬ ЖИЗНИ НАСЕЛЕНИЯ

окончание

	2002	2003	2004	2005	2006	2007	2008	2009
Тыс. человек								
Численность пенсионеров, состоящих на учете в системе Пенсионного фонда Российской Федерации – всего	73,6	75,7	81,8	87,9	92,8	96,9	100,3	106,0
из них получающих пенсии:								
по старости	53,0	55,6	61,2	66,9	73,2	77,9	82,1	88,4
по инвалидности	5,3	5,1	5,7	6,1	5,8	5,6	5,3	5,0
по случаю потери кормильца (на каждого нетрудоспособного члена семьи)	10,2	9,7	9,4	9,3	8,3	7,7	6,2	5,3
за выслугу лет
социальные	4,9	5,0	5,2	5,3	5,3	5,4	6,5	6,9
госслужащие, получающие пенсии по старости (или по инвалидности) и за выслугу лет	0,02	0,02	0,02	0,02	0,04	0,05	0,06	0,06
пенсионеры-военнослужащие и члены их семей	0,1	0,1	0,1	0,1	0,1	0,1	0,1	0,1
Из общего итога – численность работающих пенсионеров	31,8	34,7	39,0	45,1	50,6	56,0	60,5	66,2
Численность пенсионеров, состоящих на учете в системе Пенсионного фонда Российской Федерации, на 1000 населения	144,8	148,2	159,0	169,9	177,9	184,9	191,8	202,2
В процентах к итогу								
Численность пенсионеров, состоящих на учете в системе Пенсионного фонда Российской Федерации – всего	100,0	100,0	100,0	100,0	100,0	100,0	100,0	100,0
из них получающих пенсии:								
по старости	72,0	73,5	74,8	76,2	78,8	80,5	81,9	83,4
по инвалидности	7,2	6,8	6,9	6,9	6,3	5,8	5,3	4,7
по случаю потери кормильца (на каждого нетрудоспособного члена семьи)	13,8	12,9	11,6	10,6	8,9	8,0	6,1	5,0
за выслугу лет
социальные	6,7	6,7	6,4	6,0	5,7	5,5	6,5	6,5
госслужащие, получающие пенсии по старости (или по инвалидности) и за выслугу лет	0,02	0,02	0,03	0,02	0,04	0,05	0,06	0,06
пенсионеры-военнослужащие и члены их семей	0,1	0,1	0,1	0,1	0,1	0,1	0,1	0,1
Из общего итога – численность работающих пенсионеров	43,2	45,9	47,7	51,3	54,5	57,8	60,4	62,4

Численность пенсионеров в 2010-2016гг.

на конец года

	2010	2011	2012	2013	2014	2015	2016
Тыс. человек							
Численность пенсионеров, состоящих на учете в системе Пенсионного фонда Российской Федерации – всего	111,2	116,3	119,1	124,1	128,7	133,3	137,3
из них получающих пенсии:							
по старости	94,3	99,5	102,6	107,5	111,9	115,3	118,9
по инвалидности	4,3	4,2	4,1	3,9	3,8	3,7	3,5
по случаю потери кормильца (на каждого нетрудоспособного члена семьи)	4,8	4,4	4,0	3,8	3,7	4,1	4,3
пострадавшие в результате радиационных и техногенных катастроф и члены их семей	0,2	0,2	0,2	0,2	0,2	0,2	0,3
федеральные государственные гражданские служащие	0,1	0,1	0,1	0,1	0,1	0,1	0,1
летчики-испытатели	-	-	-	-	-	-	-
социальные	7,6	7,9	8,2	8,6	9,0	9,8	10,3
Из общего итога – численность работающих пенсионеров	71,0	76,0	75,7	71,6	70,5	72,3	49,3
Численность пенсионеров, состоящих на учете в системе Пенсионного фонда Российской Федерации, на 1000 населения	211,8	216,8	219,9	230,0	238,3	249,5	256,2
В процентах к итогу							
Численность пенсионеров, состоящих на учете в системе Пенсионного фонда Российской Федерации – всего	100,0	100,0	100,0	100,0	100,0	100,0	100,0
из них получающих пенсии:							
по старости	84,8	85,5	86,1	86,6	86,9	86,5	86,6
по инвалидности	3,9	3,6	3,4	3,1	3,0	2,8	2,5
по случаю потери кормильца (на каждого нетрудоспособного члена семьи)	4,3	3,8	3,4	3,1	2,9	3,1	3,1
пострадавшие в результате радиационных и техногенных катастроф и члены их семей	0,2	0,2	0,1	0,2	0,2	0,2	0,2
федеральные государственные гражданские служащие	0,1	0,1	0,1	0,1	0,1	0,1	0,1
летчики-испытатели	-	-	-	-	-	-	-
социальные	6,8	6,8	6,9	6,9	7,0	7,4	7,5
Из общего итога – численность работающих пенсионеров	63,8	65,3	63,6	57,7	54,8	54,2	35,9

Средний размер назначенных пенсий по видам пенсионного обеспечения в 1993-2009гг.

на конец года, рублей (до 1998г. – тыс. рублей)

	1993	1994	1995	1996	1997	1998	1999	2000	2001
Всего¹⁾	54,6	181,4	353,5	495,8	569,0	575,4	747,2	992,3	1301,4
из них пенсии ²⁾ :									
по старости	67,0	181,3	325,7	382,9	632,4	630,8	794,6	1076,1	1470,2
по инвалидности	40,0	124,2	237,3	267,7	521,2	526,3	709,7	936,9	1198,2
по случаю потери кормильца (на каждого нетрудоспособного члена семьи)	18,8	51,9	96,8	126,2	389,5	390,8	604,0	743,4	796,4
за выслугу лет	89,9	215,2	403,3	412,5	645,8	641,1	883,5	1110,3	1455,7
социальные	30,0	83,7	153,6	176,7	420,9	425,7	622,5	757,6	790,2
госслужащим, получающим пенсии по старости (или по инвалидности) и за выслугу лет
пенсионерам – военнослужащим и членам их семей	37,8	105,1	196,5	216,9	480,4	473,1	682,9	893,7	984,3

¹⁾ 1993-2001гг. – с учетом компенсации. С 2003г. – по данным Пенсионного фонда Российской Федерации²⁾ 1993-1997гг. – по видам пенсий без компенсации

УРОВЕНЬ ЖИЗНИ НАСЕЛЕНИЯ

	окончание							
	2002	2003	2004	2005	2006	2007	2008	2009
Всего¹⁾	1905,8	2342,7	3069,2	3917,1	4367,0	5555,3	7031,3	9594,7
из них пенсии:								
по старости	2173,6	2680,4	3501,3	4414,9	4848,7	6053,7	7635,3	10295,1
по инвалидности	1539,9	1813,7	2487,3	3174,8	3469,5	4592,5	5704,1	8100,0
по случаю потери кормильца (на каждого нетрудоспособного члена семьи)	992,5	1153,5	1463,2	1799,4	1983,3	2539,7	3373,0	4624,2
за выслугу лет
социальные	1309,1	1452,4	1553,0	2208,1	2418,2	3624,3	3921,4	5541,8
госслужащим, получающим пенсии по старости (или по инвалидности) и за выслугу лет	3385,1	3935,6	5593,0	6324,4	6250,8	8492,4	10924,3	13205,5
пенсионерам – военнослужащим и членам их семей	1633,9	1890,1	2058,2	3042,2	3514,6	4925,9	5395,8	7582,4

Средний размер назначенных пенсий по видам пенсионного обеспечения в 2010-2016гг.
(по данным Пенсионного фонда Российской Федерации)

	на конец года, рублей						
	2010	2011	2012	2013	2014	2015	2016 ²⁾
Всего	11512,5	12644,1	13943,3	15331,6	16671,8	18445,6	23805,0
из них пенсии:							
по старости	12374,4	13536,0	14861,3	16303,0	17654,3	19582,0	24938,6
по инвалидности	8830,7	9607,5	10442,4	11388,1	12197,8	13551,0	18968,3
по случаю потери кормильца (на каждого нетрудоспособного члена семьи)	5427,7	5988,6	6731,0	7537,8	8256,2	9239,7	14645,1
пострадавшим в результате радиационных и техногенных катастроф и членам их семей	11974,5	13013,0	14156,6	15365,4	16912,0	18574,9	23974,4
федеральным государственным гражданским служащим	15106,4	16173,1	17844,2	19586,3	21263,1	23189,7	28907,8
летчикам-испытателям	-	-	-	-	-	-	-
социальные	6123,9	6744,1	7692,5	8414,2	9799,8	10714,4	16112,3

¹⁾ 1993-2001гг. – с учетом компенсации. С 2003г. – по данным Пенсионного фонда Российской Федерации

²⁾ С учетом единовременной денежной выплаты в соответствии с Федеральным законом от 22 ноября 2016г. № 385-ФЗ

Расходы на выплату пособий и социальную помощь

	1997	1998	1999	2000	2001	2002	2003	2004	2005
	Млн. рублей (до 1998г. – млрд. рублей)								
Расходы на выплату пособий и социальную помощь – всего	780,9	720,5	920,6	1198,7	1478,8	1633,7	1739,7	1687,4	2045,2
из них:									
пособия по временной нетрудоспособности	368,2	415,7	521,5	830,8	1145,7	1247,7	1328,4	1234,5	1143,0
семейные и материнские пособия – всего	278,3	168,3	211,3	229,9	212,3	283,4	302,7	328,2	385,5
в том числе:									
по беременности и родам	32,4	35,9	42,6	62,5	89,5	126,7	156,4	178,9	212,0
при рождении ребенка	11,9	13,3	12,8	11,8	15,0	48,3	49,3	50,6	67,1
по уходу за ребенком до 1,5 лет	16,0	15,8	15,9	13,8	15,3	39,2	38,0	39,8	40,0
ежемесячное пособие ребенка	217,4	102,6	139,1	140,4	90,6	66,6	55,6	54,5	61,8
по уходу за детьми-инвалидами	0,6	0,7	0,9	1,4	1,9	2,6	3,4	4,4	4,6
пособия и материальная помощь безработным	63,5	59,2	116,1	94,8	116,7	102,5	103,4	107,3	105,4
расходы на возмещение стоимости гарантированного перечня услуг и социальных пособий на погребение ¹⁾	1,0	1,3	1,1	1,0	1,1	0,8	0,8	0,5	0,6
	В процентах к итогу								
Расходы на выплату пособий и социальную помощь – всего	100,0	100,0	100,0	100,0	100,0	100,0	100,0	100,0	100,0
из них:									
пособия по временной нетрудоспособности	47,2	57,7	56,6	69,3	77,5	76,4	76,4	73,2	55,9
семейные и материнские пособия – всего	35,6	23,4	22,9	19,2	14,3	17,3	17,4	19,5	18,9
в том числе:									
по беременности и родам	4,2	5,0	4,6	5,2	6,0	7,7	9,0	10,6	10,4
при рождении ребенка	1,5	1,9	1,4	1,0	1,0	2,9	2,8	3,0	3,3
по уходу за ребенком до 1,5 лет	2,0	2,2	1,7	1,2	1,1	2,4	2,2	2,4	2,0
ежемесячное пособие ребенка	27,8	14,2	15,1	11,7	6,1	4,1	3,2	3,2	3,0
по уходу за детьми-инвалидами	0,1	0,1	0,1	0,1	0,1	0,2	0,2	0,3	0,2
пособия и материальная помощь безработным	8,1	8,2	12,6	7,9	7,9	6,3	5,9	6,4	5,2
расходы на возмещение стоимости гарантированного перечня услуг и социальных пособий на погребение ¹⁾	0,0	0,1	0,1	0,1	0,1	0,0	0,0	0,0	0,0

¹⁾ 1997-2006гг. – по данным Фонда социального страхования Российской Федерации, 2009-2016гг. – по данным отделения Пенсионного фонда Российской Федерации и Фонда социального страхования Российской Федерации

УРОВЕНЬ ЖИЗНИ НАСЕЛЕНИЯ

окончание

	2006	2007	2008	2009	2010	2011	2012	2013	2014	2015	2016
Млн. рублей											
Расходы на выплату пособий и социальную помощь – всего	2805,2	3874,8	4743,7	6995,9	8814,2	13818,0	14456,6	14577,7	16772,1	16772,6	18029,3
из них:											
пособия по временной нетрудоспособности	1349,4	1497,9	1777,2	1909,4	2195,0	1789,9	1678,5	1799,2	1887,8	2021,4	2186,0
семейные и материнские пособия – всего	489,6	1114,8	1442,5	1719,3	1956,9	2050,3	2269,4	2426,5	2326,3	2595,8	2732,5
в том числе:											
по беременности и родам	256,6	373,0	527,0	611,2	655,8	642,1	758,5	759,6	851,2	976,6	967,1
при рождении ребенка	86,8	97,0	111,6	130,7	142,3	165,8	187,8	202,1	186,6	195,8	199,4
по уходу за ребенком до 1,5 лет	56,1	425,1	592,9	738,7	890,8	981,6	1047,2	1185,3	1011,2	1141,3	1262,3
ежемесячное пособие ребенка	84,7	219,7	211,0	238,8	268,0	260,8	275,9	279,6	277,3	282,0	303,7
по уходу за детьми-инвалидами	4,8
пособия и материальная помощь безработным	101,8	82,1	63,6	165,1	189,2	156,4	120,4	91,2	95,9	111,8	128,5
расходы на возмещение стоимости гарантированного перечня услуг и социальных пособий на погребение ¹⁾	0,6	9,0	10,5	11,2	12,1	12,7	13,3	15,7	15,8
В процентах к итогу											
Расходы на выплату пособий и социальную помощь – всего	100,0	100,0	100,0	100,0	100,0	100,0	100,0	100,0	100,0	100,0	100,0
из них:											
пособия по временной нетрудоспособности	48,1	38,7	37,5	27,3	24,9	13,0	11,6	12,3	11,3	12,1	12,1
семейные и материнские пособия – всего	17,5	28,8	30,4	24,6	22,2	14,8	15,7	16,6	13,9	15,5	15,2
в том числе:											
по беременности и родам	9,1	9,6	11,1	8,7	7,4	4,6	5,2	5,2	5,1	5,8	5,4
при рождении ребенка	3,1	2,5	2,4	1,9	1,6	1,2	1,3	1,4	1,1	1,2	1,1
по уходу за ребенком до 1,5 лет	2,0	11,0	12,5	10,6	10,1	7,1	7,2	8,1	6,0	6,8	7,0
ежемесячное пособие ребенка	3,0	5,7	4,4	3,4	3,0	1,9	1,9	1,9	1,7	1,7	1,7
по уходу за детьми-инвалидами	0,2
пособия и материальная помощь безработным	3,6	2,1	1,3	2,4	2,1	1,1	0,8	0,6	0,6	0,7	0,7
расходы на возмещение стоимости гарантированного перечня услуг и социальных пособий на погребение ¹⁾	0,0	0,1	0,1	0,1	0,1	0,1	0,1	0,1	0,1

¹⁾ 1997-2006гг. – по данным Фонда социального страхования Российской Федерации, 2009-2016гг. – по данным отделения Пенсионного фонда Российской Федерации и Фонда социального страхования Российской Федерации

УРОВЕНЬ ЖИЗНИ НАСЕЛЕНИЯ

СОЦИАЛЬНО-ЭКОНОМИЧЕСКАЯ ДИФФЕРЕНЦИАЦИЯ НАСЕЛЕНИЯ ПО ДОХОДАМ

Распределение населения по величине среднедушевых денежных доходов в 2000-2008гг.
(по данным выборочного обследования бюджетов домашних хозяйств)

	2000	2001	2002	2003	2004	2005	2006	2007	2008
Численность населения – всего	496,3	498,3	503,1	508,6	510,8	514,6	517,4	521,6	524,0
в том числе со среднедушевыми денежными доходами в месяц, рублей:									
до 4000,0	173,7	103,3	72,0	47,6	36,2	22,6	13,6	9,7	5,4
4000,1-6000,0	97,5	84,3	71,2	57,8	47,3	35,9	24,8	18,8	12,2
6000,1-8000,0	67,2	69,7	65,3	58,9	50,9	42,8	32,3	25,8	18,3
8000,1-10000,0	45,3	53,8	54,6	53,2	48,3	43,6	35,3	29,4	22,3
10000,1-12000,0	30,8	40,8	44,2	45,7	43,2	41,3	35,4	30,7	24,5
12000,1-14000,0	21,3	30,9	35,3	38,4	37,7	37,6	33,9	30,3	25,4
14000,1-16000,0	15,0	23,5	28,2	31,9	32,5	33,6	31,6	29,1	25,3
16000,1-18000,0	10,8	18,1	22,6	26,5	27,8	29,7	29,0	27,4	24,7
18000,1-20000,0	7,9	14,0	18,2	22,0	23,8	26,0	26,4	25,5	23,6
20000,1-22000,0	5,8	11,0	14,7	18,3	20,3	22,8	23,8	23,6	22,4
22000,1-24000,0	4,4	8,7	12,0	15,3	17,4	19,9	21,4	21,6	21,1
24000,1-26000,0	3,3	6,9	9,8	12,8	15,0	17,4	19,3	19,8	19,8
26000,1-28000,0	2,6	5,5	8,1	10,8	12,9	15,2	17,3	18,1	18,5
28000,1-30000,0	2,0	4,5	6,7	9,1	11,1	13,3	15,5	16,5	17,2
30000,1-32000,0	1,6	3,6	5,6	7,7	9,6	11,7	13,9	15,0	15,9
32000,1-34000,0	1,2	3,0	4,7	6,6	8,4	10,3	12,5	13,7	14,8
34000,1-36000,0	1,0	2,5	4,0	5,6	7,3	9,1	11,2	12,5	13,7
36000,1-38000,0	0,8	2,0	3,3	4,8	6,4	8,0	10,1	11,4	12,7
38000,1-40000,0	0,6	1,7	2,8	4,2	5,6	7,1	9,1	10,4	11,8
свыше 40000,0	3,5	10,5	19,8	31,6	49,0	66,6	100,9	132,3	174,4
Численность населения – всего	100,00	100,00	100,00	100,00	100,00	100,00	100,00	100,00	100,00
в том числе со среднедушевыми денежными доходами в месяц, рублей:									
до 4000,0	35,00	20,74	14,30	9,36	7,10	4,39	2,63	1,84	1,03
4000,1-6000,0	19,65	16,92	14,16	11,37	9,26	6,97	4,78	3,60	2,33
6000,1-8000,0	13,54	13,98	12,98	11,58	9,97	8,32	6,24	4,95	3,49
8000,1-10000,0	9,13	10,80	10,86	10,46	9,45	8,48	6,82	5,64	4,26
10000,1-12000,0	6,21	8,18	8,78	8,98	8,46	8,02	6,84	5,88	4,68
12000,1-14000,0	4,29	6,20	7,02	7,54	7,39	7,32	6,55	5,81	4,84
14000,1-16000,0	3,03	4,72	5,61	6,28	6,36	6,53	6,11	5,58	4,83
16000,1-18000,0	2,17	3,63	4,49	5,21	5,45	5,77	5,61	5,26	4,70
18000,1-20000,0	1,58	2,81	3,61	4,32	4,66	5,06	5,10	4,89	4,51
20000,1-22000,0	1,17	2,20	2,92	3,59	3,98	4,43	4,60	4,51	4,28
22000,1-24000,0	0,88	1,74	2,38	3,00	3,41	3,87	4,14	4,15	4,03
24000,1-26000,0	0,67	1,38	1,95	2,51	2,93	3,38	3,72	3,79	3,77
26000,1-28000,0	0,52	1,11	1,61	2,12	2,52	2,96	3,34	3,47	3,53
28000,1-30000,0	0,40	0,90	1,33	1,79	2,18	2,59	3,00	3,16	3,28
30000,1-32000,0	0,32	0,73	1,11	1,52	1,89	2,28	2,69	2,88	3,03
32000,1-34000,0	0,25	0,60	0,93	1,29	1,64	2,00	2,42	2,63	2,82
34000,1-36000,0	0,20	0,50	0,79	1,10	1,43	1,76	2,17	2,40	2,62
36000,1-38000,0	0,16	0,41	0,66	0,95	1,25	1,56	1,96	2,19	2,43
38000,1-40000,0	0,13	0,34	0,57	0,82	1,09	1,38	1,76	2,00	2,25
свыше 40000,0	0,70	2,11	3,94	6,21	9,59	12,94	19,50	25,36	33,27

Распределение населения по величине среднедушевых денежных доходов в 2009-2016гг.
(по данным выборочного обследования бюджетов домашних хозяйств)

	2009	2010	2011	2012	2013	2014	2015	2016
Численность населения – всего	523,0	524,1	524,9	Тыс. человек				
в том числе со среднедуше- выми денежными доходами в месяц, рублей:				536,6	541,6	539,7	540,0	534,1
до 4000,0	3,9	2,9	2,1	1,8	1,2	0,7	0,4	0,4
4000,1-6000,0	9,9	8,0	6,3	5,3	3,8	2,6	1,6	1,6
6000,1-8000,0	15,9	13,3	11,0	9,4	7,2	5,3	3,7	3,6
8000,1-10000,0	20,2	17,5	15,0	12,9	10,3	8,1	5,9	5,7
10000,1-12000,0	22,9	20,4	17,9	15,6	12,9	10,6	8,2	7,8
12000,1-14000,0	24,3	22,1	19,8	17,5	14,9	12,6	10,1	9,7
14000,1-16000,0	24,7	22,8	20,8	18,7	16,3	14,2	11,7	11,2
16000,1-18000,0	24,4	22,9	21,2	19,3	17,2	15,3	13,0	12,4
18000,1-20000,0	23,7	22,5	21,2	19,5	17,6	16,1	13,9	13,3
20000,1-22000,0	22,7	21,8	20,8	19,3	17,8	16,5	14,6	14,0
22000,1-24000,0	21,5	20,9	20,1	19,0	17,7	16,6	15,0	14,4
24000,1-26000,0	20,2	19,9	19,4	18,4	17,4	16,6	15,2	14,6
26000,1-28000,0	19,0	18,8	18,5	17,8	17,0	16,4	15,2	14,6
28000,1-30000,0	17,7	17,7	17,6	17,1	16,5	16,1	15,1	14,5
30000,1-32000,0	16,5	16,7	16,7	16,3	16,0	15,7	14,9	14,4
32000,1-34000,0	15,4	15,6	15,7	15,6	15,4	15,2	14,6	14,1
34000,1-36000,0	14,3	14,6	14,8	14,8	14,7	14,7	14,3	13,8
36000,1-38000,0	13,3	13,7	14,0	14,0	14,1	14,2	13,9	13,4
38000,1-40000,0	12,3	12,8	13,1	13,3	13,5	13,6	13,5	13,1
40000,1-42000,0	11,4	11,9	12,3	12,6	12,9	13,1	13,0	12,7
42000,1-44000,0	10,6	11,1	11,6	11,9	12,2	12,5	12,6	12,2
44000,1-46000,0	9,9	10,4	10,8	11,3	11,7	12,0	12,1	11,8
свыше 46000,0	148,4	165,9	184,3	215,4	243,5	261,0	287,6	290,8
	В процентах к итогу							
Численность населения – всего	100,00	100,00	100,00	100,00	100,00	100,00	100,00	100,0
в том числе со среднедуше- выми денежными доходами в месяц, рублей:								
до 4000,0	0,74	0,55	0,41	0,33	0,22	0,13	0,07	0,07
4000,1-6000,0	1,89	1,52	1,20	0,98	0,70	0,48	0,30	0,30
6000,1-8000,0	3,03	2,54	2,10	1,74	1,32	0,98	0,68	0,67
8000,1-10000,0	3,87	3,35	2,86	2,40	1,90	1,50	1,10	1,07
10000,1-12000,0	4,39	3,89	3,41	2,91	2,38	1,96	1,51	1,47
12000,1-14000,0	4,65	4,21	3,77	3,26	2,75	2,34	1,87	1,81
14000,1-16000,0	4,72	4,35	3,97	3,48	3,00	2,63	2,17	2,10
16000,1-18000,0	4,66	4,37	4,04	3,60	3,17	2,84	2,40	2,33
18000,1-20000,0	4,52	4,29	4,03	3,63	3,25	2,98	2,58	2,50
20000,1-22000,0	4,33	4,16	3,96	3,60	3,28	3,05	2,70	2,61
22000,1-24000,0	4,11	3,99	3,84	3,53	3,27	3,08	2,77	2,69
24000,1-26000,0	3,87	3,80	3,69	3,43	3,22	3,08	2,81	2,73
26000,1-28000,0	3,63	3,59	3,52	3,31	3,14	3,04	2,82	2,74
28000,1-30000,0	3,39	3,38	3,35	3,18	3,05	2,98	2,80	2,72
30000,1-32000,0	3,16	3,18	3,17	3,04	2,95	2,91	2,76	2,69
32000,1-34000,0	2,94	2,98	3,00	2,90	2,84	2,82	2,71	2,64
34000,1-36000,0	2,73	2,79	2,82	2,76	2,72	2,73	2,64	2,58
36000,1-38000,0	2,54	2,61	2,66	2,62	2,60	2,63	2,57	2,52
38000,1-40000,0	2,36	2,44	2,50	2,48	2,49	2,53	2,49	2,44
40000,1-42000,0	2,19	2,27	2,34	2,35	2,37	2,42	2,41	2,37
42000,1-44000,0	2,03	2,12	2,20	2,22	2,26	2,32	2,33	2,29
44000,1-46000,0	1,88	1,98	2,06	2,10	2,15	2,22	2,24	2,21
свыше 46000,0	28,37	31,65	35,11	40,14	44,96	48,36	53,25	54,45

Распределение общего объема денежных доходов населения
(по данным выборочного обследования бюджетов домашних хозяйств)

	1995	1996	1997	1998	1999	2000	2001
Денежные доходы – всего, процентов	100,0	100,0	100,0	100,0	100,0	100,0	100,0
в том числе по 20-процентным группам населения:							
первая (с наименьшими доходами)	4,2	4,1	5,0	3,9	4,8	4,9	4,8
вторая	8,7	8,5	9,6	8,2	9,4	9,5	9,5
третья	13,8	13,6	14,7	13,2	14,4	14,5	14,5
четвертая	22,0	21,8	22,4	21,6	22,4	22,4	22,4
пятая (с наибольшими доходами)	51,3	52,0	48,3	53,1	49,0	48,7	48,8
Коэффициент Джини (индекс концентрации доходов)	0,463	0,472	0,428	0,484	0,437	0,433	0,433
Коэффициент фондов (коэффициент дифференциации доходов), в разах	22,8	24,3	17,5	26,7	18,7	18,1	18,2

продолжение

	2002	2003	2004	2005	2006	2007	2008
Денежные доходы – всего, процентов	100,0	100,0	100,0	100,0	100,0	100,0	100,0
в том числе по 20-процентным группам населения:							
первая (с наименьшими доходами)	4,8	4,9	4,6	4,8	4,7	4,6	4,6
вторая	9,4	9,5	9,2	9,4	9,3	9,1	9,1
третья	14,5	14,6	14,3	14,5	14,4	14,2	14,2
четвертая	22,3	22,4	22,3	22,4	22,3	22,2	22,2
пятая (с наибольшими доходами)	49,0	48,6	49,6	48,9	49,3	49,9	49,9
Коэффициент Джини (индекс концентрации доходов)	0,436	0,432	0,443	0,435	0,440	0,447	0,447
Коэффициент фондов (коэффициент дифференциации доходов), в разах	18,6	18,0	19,6	18,4	19,1	20,1	20,2

окончание

	2009	2010	2011	2012	2013 ¹⁾	2014 ¹⁾	2015 ¹⁾	2016 ¹⁾
Денежные доходы – всего, процентов	100,0	100,0	100,0	100,0	100,0	100,0	100,0	100,0
в том числе по 20-процентным группам населения:								
первая (с наименьшими доходами)	4,8	4,9	4,9	4,7	4,8	5,0	5,1	4,9
вторая	9,4	9,4	9,5	9,3	9,3	9,6	9,7	9,5
третья	14,5	14,5	14,5	14,3	14,4	14,6	14,7	14,5
четвертая	22,4	22,4	22,4	22,3	22,3	22,4	22,5	22,4
пятая (с наибольшими доходами)	48,9	48,8	48,7	49,4	49,2	48,4	48,0	48,7
Коэффициент Джини (индекс концентрации доходов)	0,435	0,434	0,432	0,441	0,439	0,429	0,425	0,433
Коэффициент фондов (коэффициент дифференциации доходов), в разах	18,4	18,2	18,1	19,2	19,0	17,6	17,1	18,1

¹⁾ Данные рассчитаны с использованием величины макроэкономического показателя среднедушевых денежных доходов населения, определенной в соответствии с Методологическими положениями по расчету показателей денежных доходов и расходов населения (приказ Росстата от 2 июля 2014г. № 465 с изменениями от 20 ноября 2018г.)

Величина прожиточного минимума

	1995	1996	1997	1998	1999	2000	2001
Величина прожиточного минимума в среднем на душу населения в месяц							
всего, рублей (до 1998г. – тыс. рублей)	486,1	717,6	779,2	856,6	1532,1	1698,0	2846,0 ¹⁾
в том числе по социально-демографическим группам:							
трудоспособное население	895,0	973,7	1719,3	1925,0	2940,0
мужчины	973,9	1059,0	1861,0	2102,0	...
женщины	797,5	874,8	1556,3	1722,0	...
пенсионеры	533,9	588,0	1046,1	1157,0	2050,0
дети:							
0-6 лет	603,9	676,4	1270,1	1371,0	2766,0 ²⁾
7-15 лет	858,0	959,6	1739,1	1894,0	...
в процентах к предыдущему году	...	147,6	108,6	109,9	178,9	110,8	165,4 ³⁾
Соотношение с величиной прожиточного минимума соответствующей социально-демографической группы населения, в размах:							
среднедушевых денежных доходов населения в месяц	3,8	4,0	4,7	3,9	3,4	4,5	3,8 ³⁾
среднемесячной номинальной начисленной заработной платы одного работника	4,1	4,2	3,4	4,7	4,3 ³⁾
среднего размера назначенных пенсий	1,1	1,0	0,7	0,9	0,6 ³⁾

продолжение

	2002	2003	2004	2005	2006	2007	2008	2009
Величина прожиточного минимума в среднем на душу населения в месяц								
всего, рублей	2989,0	3723,0	4007,0	5221,0	5788,0	6460,0	7642,0	8924,0
в том числе по социально-демографическим группам:								
трудоспособное население	3091,0	3860,0	4152,0	5437,0	6008,0	6720,0	7972,0	9329,0
пенсионеры	2372,0	2761,0	2994,0	3782,0	4276,0	4766,0	5702,0	6692,0
дети в возрасте до 16 лет	2716,0	3564,0	3834,0	4948,0	5460,0	6015,0	7030,0	8141,0
в процентах к предыдущему году	...	124,6	107,6	130,3	110,9	111,6	118,3	116,8
Соотношение с величиной прожиточного минимума соответствующей социально-демографической группы населения, в размах:								
среднедушевых денежных доходов населения в месяц	4,4	4,3	4,8	4,3	4,8	5,0	5,2	4,5
среднемесячной номинальной начисленной заработной платы одного работника	5,1	5,2	5,8	5,1	5,4	5,6	5,5	5,0
среднего размера назначенных пенсий	0,8	0,8	1,0	1,0	1,0	1,2	1,2	1,4

¹⁾ За IV квартал²⁾ Дети в возрасте 0-15 лет³⁾ К IV кварталу 2000г.

УРОВЕНЬ ЖИЗНИ НАСЕЛЕНИЯ

	2010	2011	2012	2013	2014	2015	2016
окончание							
Величина прожиточного минимума в среднем на душу населения в месяц							
всего, рублей	9641,0	10537,0	10703,0	12077,0	13617,0	15851,0	15910,0
в том числе по социально-демографическим группам:							
трудоспособное население	10053,0	10990,0	11172,0	12534,0	14128,0	16434,0	16498,0
пенсионеры	7213,0	7887,0	7969,0	9488,0	10691,0	12430,0	12473,0
дети в возрасте до 16 лет	8877,0	9697,0	9827,0	11633,0	13118,0	15471,0	15623,0
в процентах к предыдущему году	108,0	109,3	101,6	112,8	112,8	116,4	100,4
Соотношение с величиной прожиточного минимума соответствующей социально-демографической группы населения, в раз:							
среднедушевых денежных доходов населения в месяц	4,5	4,4	4,9	4,9	4,6	4,3	4,5
среднемесячной номинальной начисленной заработной платы одного работника	5,2	5,4	5,7	5,5	5,3	4,7	5,0
среднего размера назначенных пенсий	1,6	1,6	1,7	1,6	1,6	1,5	1,9

Численность населения с денежными доходами ниже величины прожиточного минимума

	1995	1996	1997	1998	1999	2000	2001	2002	2003	2004	2005
Численность населения с денежными доходами ниже величины прожиточного минимума:											
всего, тыс. человек	66,7	65,3	30,8	75,4	70,1	54,9	46,1	38,8	40,5	36,4	43,2
в процентах от общей численности населения	14,0	13,4	6,3	15,2	14,0	11,1	9,3	7,7	8,0	7,1	8,4
в процентах к предыдущему году	...	97,9	47,2	2,4р	93,0	78,3	84,0	84,2	104,4	89,9	11,8

	2006	2007	2008	2009	2010	2011	2012	2013 ¹⁾	2014 ¹⁾	2015 ¹⁾	2016 ¹⁾
окончание											
Численность населения с денежными доходами ниже величины прожиточного минимума:											
всего, тыс. человек	35,3	33,8	32,3	38,5	38,3	39,0	34,5	34,9	36,4	40,5	37,7
в процентах от общей численности населения	6,8	6,5	6,2	7,4	7,3	7,4	6,4	6,4	6,7	7,5	7,1
в процентах к предыдущему году	81,7	95,8	95,6	119,2	99,5	101,8	88,5	100,5	104,4	111,3	93,0

¹⁾ Уточненные данные

УРОВЕНЬ ЖИЗНИ НАСЕЛЕНИЯ

РАСХОДЫ, СБЕРЕЖЕНИЯ И ИМУЩЕСТВО НАСЕЛЕНИЯ

Фактическое конечное потребление домашних хозяйств

	1999	2000	2001	2002	2003	2004	2005	2006	2007
Фактическое конечное потребление домашних хозяйств									
всего, млн. рублей	17628,9	20646,2	29618,9	42140,3	51461,7	66109,0	87116,0	112402,5	140381,7
в том числе за счет:									
расходов домашних хозяйств	12920,1	16134,7	21907,5	30130,0	38050,6	49089,9	66445,3	86534,8	109359,4
социальных трансфертов в натуральной форме	4708,8	4511,5	7711,4	12010,3	13411,1	17019,1	20670,7	25867,7	31022,3
на душу населения, рублей
в процентах к предыдущему году	...	117,1	143,5	142,3	122,1	128,5	131,8	129,0	124,9

окончание

	2008	2009	2010	2011	2012	2013	2014	2015	2016
Фактическое конечное потребление домашних хозяйств									
всего, млн. рублей	171591,5	162152,3	163111,3	197472,8	217286,9	235113,2	242721,0	253186,4	250774,4
в том числе за счет:									
расходов домашних хозяйств	137020,4	124608,6	120723,5	144824,6	156863,1	170764,1	177803,8	184274,9	181114,7
социальных трансфертов в натуральной форме	34571,1	37543,6	42387,8	52648,2	60423,8	64349,1	64917,2	68911,5	69659,7
на душу населения, рублей	403066,1	434877,8	449626,5	471443,6	468669,8
в процентах к предыдущему году	122,2	94,5	100,6	121,1	110,0	108,2	103,2	104,3	99,0

Объем и структура денежных расходов и сбережений населения
(по данным баланса денежных доходов и расходов населения)

	1997	1998	1999	2000	2001	2002
Денежные расходы и сбережения – всего	21610,9	20089,7	30772,9	45130,6	64487,2	80730,1
в том числе:						
покупка товаров и оплата услуг	7076,9	7743,8	13161,3	16957,3	22990,3	30913,1
обязательные платежи и разнообразные взносы	2874,0	2533,0	3749,8	5974,8	8305,3	10458,8
приобретение недвижимости	0,0	12,2	12,4	28,5	66,3	92,7
прирост финансовых активов	11660,0	9800,7	13849,4	22170,0	33125,4	39265,5
из него прирост, уменьшение (-) денег на руках у населения	10689,7	8980,1	12319,2	18751,1	26591,6	30183,5
Денежные расходы и сбережения – всего	100,0	100,0	100,0	100,0	100,0	100,0
в том числе:						
покупка товаров и оплата услуг	32,7	38,5	42,8	37,6	35,7	38,3
обязательные платежи и разнообразные взносы	13,3	12,6	12,2	13,2	12,9	13,0
приобретение недвижимости	0,0	0,1	0,0	0,1	0,1	0,1
прирост финансовых активов	54,0	48,8	45,0	49,1	51,4	48,6
из него прирост, уменьшение (-) денег на руках у населения	49,5	44,7	40,0	41,5	41,2	37,4

УРОВЕНЬ ЖИЗНИ НАСЕЛЕНИЯ

продолжение

	2003	2004	2005	2006	2007	2008	2009
	Млн. рублей						
Денежные расходы и сбережения – всего	98033,3	117556,1	137648,0	172464,6	204462,8	248564,4	252539,0
в том числе:							
покупка товаров и оплата услуг	38705,5	49916,4	67615,1	87937,2	111188,4	140593,7	129863,0
обязательные платежи и разнообразные взносы	13760,2	17041,7	22107,3	27411,3	32528,8	44088,0	41256,1
приобретение недвижимости	174,6	633,2	587,5	769,5	1079,3	1476,9	967,1
прирост финансовых активов	45393,0	49964,8	47338,1	56346,6	59666,2	62405,9	80452,8
из него прирост, уменьшение (-) денег на руках у населения	32969,6	36315,5	31683,3	36703,5	40189,5	34541,7	53091,7
	В процентах к итогу						
Денежные расходы и сбережения – всего	100,0	100,0	100,0	100,0	100,0	100,0	100,0
в том числе:							
покупка товаров и оплата услуг	39,5	42,5	49,1	51,0	54,4	56,6	51,4
обязательные платежи и разнообразные взносы	14,0	14,5	16,1	15,9	15,9	17,7	16,3
приобретение недвижимости	0,2	0,5	0,4	0,4	0,5	0,6	0,4
прирост финансовых активов	46,3	42,5	34,4	32,7	29,2	25,1	31,9
из него прирост, уменьшение (-) денег на руках у населения	33,6	30,9	23,0	21,3	19,7	13,9	21,0

окончание

	2010	2011	2012	2013	2014	2015	2016
	Млн. рублей						
Денежные расходы и сбережения – всего	272969,6	297966,3	340173,2	381664,6	401762,7	435805,6	464606,3
в том числе:							
покупка товаров и оплата услуг	134957,4	153356,7	168177,8	233392,1	200007,0	212871,5	213514,1
обязательные платежи и разнообразные взносы	43756,6	49154,3	54224,8	58365,8	61475,6	62101,9	67151,8
приобретение недвижимости	7354,3	12407,0	18795,0	9687,0	10073,4	13489,5	15238,7
прирост финансовых активов	86901,3	83048,3	98975,5	80219,7	130206,7	147342,7	168701,7
из него прирост, уменьшение (-) денег на руках у населения	67997,1	69975,7	66840,7	77474,3	138079,9	126364,6	158604,7
	В процентах к итогу						
Денежные расходы и сбережения – всего	100,0	100,0	100,0	100,0	100,0	100,0	100,0
в том числе:							
покупка товаров и оплата услуг	49,4	51,5	49,4	61,2	49,8	48,8	45,9
обязательные платежи и разнообразные взносы	16,0	16,5	15,9	15,3	15,3	14,3	14,5
приобретение недвижимости	2,7	4,2	5,5	2,5	2,5	3,1	3,3
прирост финансовых активов	31,8	27,9	29,1	21,0	32,4	33,8	36,3
из него прирост, уменьшение (-) денег на руках у населения	24,9	23,5	19,6	20,3	34,4	29,0	34,1

Покупательная способность среднедушевых денежных доходов населения

	1997	1998	1999	2000	2001	2002	2003	2004
Продовольственные товары, килограммов в месяц								
Говядина (кроме бескостного мяса)	149	106	109	121	119	140	158	167
Свинина (кроме бескостного мяса)	126	91	103	128	125	145	171	183
Молоко питьевое цельное пастеризованное 2,5-3,2% жирности, л	630	522	352	402	536	597	681	781
Творог	126	113	105	137	173	186	217	238
Сыры сычужные твердые и мягкие	83	78	48	62	80	88	102	118
Яйца куриные, 10 штук	402	358	286	428	507	542	641	709
Рыба свежая	224	167	120	164	199	204	211	260
Сахар-песок	487	359	304	449	532	631	665	753
Масло подсолнечное	156	115	131	190	250	272	305	361
Масло сливочное	107	81	59	93	111	131	145	159
Картофель	849	867	538	768	962	1099	1103	1544
Капуста белокочанная свежая	613	440	377	737	711	941	879	1328
Лук репчатый	583	422	370	655	748	731	873	1066
Свекла столовая	604	630	466	697	838	906	856	1070
Морковь	554	452	346	640	733	764	882	1037
Яблоки	269	219	172	252	302	314	350	389
Цитрусовые	331	234	156	248	279	304	354	404
Хлеб и булочные изделия из пшеничной муки 1 и 2 сорта ¹⁾	421	398	464	490	611	746	867	924
Мука пшеничная	652	580	674	659	885	974	1105	1145
Рис шлифованный	407	336	261	325	488	596	649	709
Крупа гречневая-ядрица	432	334	241	250	378	491	586	644

¹⁾ 1997-2002гг. – хлеб и булочные изделия из пшеничной муки высшего сорта

УРОВЕНЬ ЖИЗНИ НАСЕЛЕНИЯ

продолжение

	1997	1998	1999	2000	2001	2002	2003	2004
Непродовольственные товары, штук в месяц								
Юбка женская из полушерстяных или смесовых тканей	23	10	17	17	19	19	22	26
Джемпер мужской	12	10	12	16	18	19	21	23
Сапоги, ботинки мужские зимние с верхом из натуральной кожи, пар	8	7	4	5	5	6	8	9
Костюм-двойка мужской из шерстяных, полушерстяных или смесовых тканей	4	3	4	4	4	4	4	5
Сорочка верхняя мужская из хлопчатобумажных или смесовых тканей	42	32	34	31	30	32	38	45
Туфли женские модельные с верхом из натуральной кожи, пар	16	9	6	9	8	8	10	11
Блузка женская ¹⁾	18	14	10	13	15	17	20	24
Носки мужские из хлопчатобумажной или смесовой пряжи, пар	296	214	274	318	421	448	497	550
Полуботинки, туфли мужские с верхом из натуральной кожи, пар	9	9	5	7	7	8	9	10
Брюки мужские из полушерстяных или смесовых тканей	18	11	13	13	12	14	17	20
Сапоги женские зимние с верхом из натуральной кожи, пар	6	3	3	3	4	4	5	6
Холодильник двухкамерный ²⁾	1	1	1	1	1	1	1	1
Телевизор цветного изображения	1	1	1	1	1	1	1	2
Бензин, л	1504	1206	1195	953	1131	1244	1309	1339
Платные услуги населению, в % к предыдущему году								
Плата за жилье в домах государственного и муниципального жилищных фондов ³⁾	...	86,2	103,1	147,5	85,6	63,2	52,1	102,2
Водоснабжение горячее ⁴⁾	...	75,0	130,1	132,7	73,5	57,3	69,8	87,7
Водоснабжение холодное и водоотведение ⁴⁾	...	50,4	125,0	117,0	75,1	57,9	82,1	94,2
Абонентская плата за неограниченный объем местных телефонных соединений ⁵⁾	...	56,0	147,6	130,6	117,3	91,6	95,4	101,3
Электроэнергия	...	73,6	121,2	132,9	90,5	94,8	84,1	113,1
Газ сетевой	...	77,0	59,4	142,3	188,6	81,0	78,0	78,0
Проезд в городском муниципальном автобусе	...	92,4	76,7	97,9	142,2	80,4	87,7	118,2

¹⁾ 1997-2014гг. – блузка женская из искусственных или синтетических тканей

²⁾ 1997-2001гг. – холодильник отечественный, 2002-2008гг. – холодильник емкостью 205-350 л, отечественный, с 2009г. – холодильник емкостью 250-350 л

³⁾ 1997-2003гг. – плата за жилье в домах муниципального жилищного фонда

⁴⁾ 1997-2013гг. – за месяц с человека, с 2014г. – за м³

⁵⁾ 1997-2007гг. – абонентская плата при абонентской системе оплаты услуг телефонной связи

УРОВЕНЬ ЖИЗНИ НАСЕЛЕНИЯ

продолжение

	2005	2006	2007	2008	2009
Продовольственные товары, килограммов в месяц					
Говядина (кроме бескостного мяса)	162	165	183	214	176
Свинина (кроме бескостного мяса)	159	184	197	212	169
Молоко питьевое цельное пастеризованное 2,5-3,2% жирности, л	743	836	953	885	921
Творог	211	229	244	252	216
Сыры сычужные твердые и мягкие	121	141	140	128	116
Яйца куриные, 10 штук	639	812	878	796	772
Рыба свежая	264	292	306	335	247
Сахар-песок	709	711	845	1020	892
Масло подсолнечное	395	485	558	493	395
Масло сливочное	159	185	200	180	150
Картофель	1589	1559	1848	1674	1690
Капуста белокочанная свежая	1213	1456	1562	1376	1669
Лук репчатый	1246	1297	1245	1404	1399
Свекла столовая	1090	1280	1486	1563	1558
Морковь	974	1250	1343	1370	1474
Яблоки	431	477	486	503	444
Цитрусовые	428	508	585	588	503
Хлеб и булочные изделия из пшеничной муки 1 и 2 сорта	926	1083	1219	1294	1040
Мука пшеничная	1185	1384	1519	1563	1236
Рис шлифованный	736	868	911	923	651
Крупа гречневая-ядрица	679	819	904	1009	837
Непродовольственные товары, штук в месяц					
Юбка женская из полушерстяных или смесовых тканей	26	26	26	27	19
Джемпер мужской	23	22	23	25	18
Сапоги, ботинки мужские зимние с верхом из натуральной кожи, пар	8	8	9	11	10
Костюм-двойка мужской из шерстяных, полушерстяных или смесовых тканей	5	6	7	8	6
Сорочка верхняя мужская из хлопчатобумажных или смесовых тканей	45	48	48	51	28
Туфли женские модельные с верхом из натуральной кожи, пар	11	13	14	14	11
Блузка женская ¹⁾	25	30	30	28	19
Носки мужские из хлопчатобумажной или смесовой пряжи, пар	538	630	662	777	734
Полуботинки, туфли мужские с верхом из натуральной кожи, пар	10	11	11	13	12
Брюки мужские из полушерстяных или смесовых тканей	21	21	21	23	21
Сапоги женские зимние с верхом из натуральной кожи, пар	5	6	7	7	6
Холодильник двухкамерный ²⁾	2	2	2	3	3
Телевизор цветного изображения	2	2	4	5	4
Бензин, л	1312	1431	1569	1660	1725
Платные услуги населению, в % к предыдущему году					
Плата за жилье в домах государственного и муниципального жилищных фондов	98,4	90,1	123,6	92,0	91,1
Водоснабжение горячее ³⁾	77,4	114,2	105,4	105,9	77,2
Водоснабжение холодное и водоотведение ³⁾	84,6	90,0	101,7	108,9	82,7
Абонентская плата за неограниченный объем местных телефонных соединений ⁴⁾	92,9	107,7	85,7	111,1	90,0
Электроэнергия	103,4	107,7	103,9	105,4	79,9
Газ сетевой	95,6	97,6	91,9	100,5	74,2
Проезд в городском муниципальном автобусе	103,9	109,7	98,5	111,7	87,0

¹⁾ 1997-2014гг. – блузка женская из искусственных или синтетических тканей

²⁾ 1997-2001гг. – холодильник отечественный, 2002-2008гг. – холодильник емкостью 205-350 л, отечественный, с 2009г. – холодильник емкостью 250-350 л

³⁾ 1997-2013гг. – за месяц с человека, с 2014г. – за м³

⁴⁾ 1997-2007гг. – абонентская плата при абонентской системе оплаты услуг телефонной связи

УРОВЕНЬ ЖИЗНИ НАСЕЛЕНИЯ

окончание

	2010	2011	2012	2013	2014	2015	2016
Продовольственные товары, килограммов в месяц							
Говядина (кроме бескостного мяса)	168	176	179	194	178	169	178
Свинина (кроме бескостного мяса)	171	182	193	194	183	182	196
Молоко питьевое цельное пастеризованное 2,5-3,2% жирности, л	891	918	941	989	874	841	851
Творог	177	185	188	194	182	167	163
Сыры сычужные твердые и мягкие	133	142	156	167	152	135	144
Яйца куриные, 10 штук	820	889	997	1041	937	916	975
Рыба свежая	325	232	242	241	221	200	202
Сахар-песок	853	901	1059	1180	1206	983	965
Масло подсолнечное	410	468	519	570	579	584	572
Масло сливочное	146	148	159	159	142	133	125
Картофель	1749	1226	2050	1913	1711	1816	2346
Капуста белокочанная свежая	1593	1439	2058	1809	1793	1499	1988
Лук репчатый	1438	1412	1850	1821	1718	1438	1968
Свекла столовая	1715	1444	1881	1835	1722	1639	2004
Морковь	1479	1338	1815	1632	1558	1557	1901
Яблоки	514	510	555	605	627	610	619
Цитрусовые	508	553	576	586	553	515	473
Хлеб и булочные изделия из пшеничной муки 1 и 2 сорта	977	934	1007	1017	1004	995	1046
Мука пшеничная	1287	1507	1636	1674	1582	1477	1431
Рис шлифованный	582	630	748	827	842	760	709
Крупа гречневая-ядрица	840	454	539	642	725	718	701
Непродовольственные товары, штук в месяц							
Юбка женская из полушерстяных или смешанных тканей	19	19	20	20	20	20	21
Джемпер мужской	23	21	23	25	24	24	26
Сапоги, ботинки мужские зимние с верхом из натуральной кожи, пар	11	12	13	14	14	14	14
Костюм-двойка мужской из шерстяных, полушерстяных или смешанных тканей	7	8	8	9	9	8	9
Сорочка верхняя мужская из хлопчатобумажных или смешанных тканей	35	36	41	43	42	41	41
Туфли женские модельные с верхом из натуральной кожи, пар	13	14	15	17	16	16	17
Блузка женская ¹⁾	20	21	22	23	22	23	24
Носки мужские из хлопчатобумажной или смешанной пряжи, пар	878	868	945	1031	1004	949	915
Полуботинки, туфли мужские с верхом из натуральной кожи, пар	14	14	16	17	17	16	16
Брюки мужские из полушерстяных или смешанных тканей	24	25	28	31	31	30	29
Сапоги женские зимние с верхом из натуральной кожи, пар	7	8	8	9	9	9	9
Холодильник двухкамерный ²⁾	3	3	3	3	3	3	3
Телевизор цветного изображения	4	4	4	3	3	3	3
Бензин, л	1778	1815	1853	1882	1724	1824	1956
Платные услуги населению, в % к предыдущему году							
Плата за жилье в домах государственного и муниципального жилищных фондов	118,5	113,3	110,5	117,3	99,7	106,4	108,4
Водоснабжение горячее ³⁾	106,4	103,6	108,6	111,2	...	106,2	103,2
Водоснабжение холодное и водоотведение ³⁾	93,4	103,7	115,6	123,7	...	108,6	104,7
Абонентская плата за неограниченный объем местных телефонных соединений ⁴⁾	102,8	104,8	111,9	115,6	105,1	108,6	106,1
Электроэнергия	97,7	98,4	109,3	108,6	98,0	102,7	100,2
Газ сетевой	73,2	99,1	97,4	90,2	89,3	105,4	127,1
Проезд в городском муниципальном автобусе	104,1	104,3	110,5	116,2	95,8	79,6	100,5

¹⁾ 1997-2014гг. – блузка женская из искусственных или синтетических тканей

²⁾ 1997-2001гг. – холодильник отечественный, 2002-2008гг. – холодильник емкостью 205-350 л, отечественный, с 2009г. – холодильник емкостью 250-350 л

³⁾ 1997-2013гг. – за месяц с человека, с 2014г. – за м³

⁴⁾ 1997-2007гг. – абонентская плата при абонентской системе оплаты услуг телефонной связи

**Покупательная способность среднемесячной номинальной
начисленной заработной платы**

	1997	1998	1999	2000	2001	2002	2003	2004	2005	2006
Продовольственные товары, килограммов в месяц										
Говядина (кроме бескостного мяса)	149	129	123	143	139	167	198	212	208	198
Свинина (кроме бескостного мяса)	126	110	116	151	146	171	213	232	205	221
Молоко питьевое цельное пастеризованное 2,5-3,2% жирности, л	634	636	397	475	625	707	846	989	959	1006
Творог	126	138	118	161	202	221	270	302	273	275
Сыры сычужные твердые и мягкие	83	95	54	73	93	105	128	150	157	169
Яйца куриные, 10 штук	404	437	322	506	592	643	804	900	825	977
Рыба свежая	225	203	135	194	232	241	264	329	341	351
Сахар-песок	489	438	343	531	621	749	834	953	915	856
Масло подсолнечное	157	140	148	224	292	322	383	457	510	583
Масло сливочное	108	99	67	110	130	155	182	201	205	222
Картофель	853	1057	606	908	1122	1282	1384	1955	2050	1876
Капуста белокочанная свежая	617	536	425	871	829	1090	1103	1681	1564	1752
Лук репчатый	586	514	418	775	872	866	1085	1350	1609	1560
Свекла столовая	607	768	525	824	977	1074	1064	1355	1408	1539
Морковь	557	550	390	757	856	906	1096	1313	1258	1504
Яблоки	271	266	194	298	353	372	435	492	557	574
Цитрусовые	333	286	176	293	325	360	440	512	552	612
Хлеб и булочные изделия из пшеничной муки 1 и 2 сорта ¹⁾	423	485	523	579	712	883	1075	1171	1194	1303
Мука пшеничная	655	707	760	780	1033	1155	1387	1450	1529	1665
Рис шлифованный	409	409	294	384	569	707	814	898	949	1044
Крупа гречневая-ядрица	435	407	272	295	441	582	729	815	877	986
Непродовольственные товары, штук в месяц										
Юбка женская из полушерстяных или смешанных тканей	24	13	19	20	22	22	28	33	34	31
Джемпер мужской	12	12	13	19	21	23	26	30	29	26
Сапоги, ботинки мужские зимние с верхом из натуральной кожи, пар	9	8	5	6	6	7	9	11	10	10
Костюм-двойка мужской из шерстяных, полушерстяных или смешанных тканей	4	3	5	5	5	4	5	6	7	8
Сорочка верхняя мужская из хлопчатобумажных или смешанных тканей	42	39	39	37	35	38	48	57	58	58
Туфли женские модельные с верхом из натуральной кожи, пар	16	11	7	10	9	10	12	14	14	16
Блузка женская ²⁾	19	17	11	15	17	21	25	30	32	36
Носки мужские из хлопчатобумажной или смешанной пряжи, пар	297	261	308	376	491	531	617	697	695	757
Полуботинки, туфли мужские с верхом из натуральной кожи, пар	9	11	6	8	9	9	11	12	13	13
Брюки мужские из полушерстяных или смешанных тканей	18	14	15	16	14	16	21	25	27	25
Сапоги женские зимние с верхом из натуральной кожи, пар	6	4	3	4	5	5	6	7	7	8
Холодильник двухкамерный ³⁾	1	1	1	1	1	1	1	2	2	2
Телевизор цветного изображения	1	1	1	1	1	1	2	2	2	3
Бензин, л	1512	1470	1347	1126	1320	1475	1627	1696	1695	1721
Платные услуги населению, в % к предыдущему году										
Плата за жилье в домах государственного и муниципального жилищных фондов ⁴⁾	...	104,5	95,3	154,7	84,5	64,2	55,2	103,1	98,3	85,6
Водоснабжение горячее ⁵⁾	...	90,9	120,2	139,2	72,5	58,1	74,1	88,5	77,4	108,7
Водоснабжение холодное и водоотведение ⁵⁾	...	61,2	115,5	122,8	74,0	58,9	86,9	94,8	84,8	85,6
Абонентская плата за неограниченный объем местных телефонных соединений ⁶⁾	...	67,1	135,3	137,7	116,8	93,7	100,0	101,9	93,4	102,0
Электроэнергия	...	89,2	112,1	139,3	89,3	99,2	91,3	113,4	105,0	102,4
Газ сетевой	...	93,4	55,0	149,2	186,1	82,3	82,6	96,5	97,5	90,3
Проезд в городском муниципальном автобусе	...	112,0	71,0	102,6	140,3	81,6	92,9	119,3	87,8	104,3

¹⁾ 1997-2002гг. – хлеб и булочные изделия из пшеничной муки высшего сорта

²⁾ 1997-2014гг. – блузка женская из искусственных или синтетических тканей

³⁾ 1997-2001гг. – холодильник отечественный, 2002-2008гг. – холодильник емкостью 205-350 л, отечественный, с 2009г. – холодильник емкостью 250-350

⁴⁾ 1997-2003гг. – плата за жилье в домах муниципального жилищного фонда

⁵⁾ 1997-2013гг. – за месяц с человека, с 2014г. – за м³

⁶⁾ 1997-2007гг. – абонентская плата при абонентской системе оплаты услуг телефонной связи

УРОВЕНЬ ЖИЗНИ НАСЕЛЕНИЯ

окончание

	2007	2008	2009	2010	2011	2012	2013	2014	2015	2016
Продовольственные товары, килограммов в месяц										
Говядина (кроме бескостного мяса)	210	239	204	212	222	216	228	214	193	205
Свинина (кроме бескостного мяса)	234	245	209	208	230	234	228	220	208	226
Молоко питьевое цельное пастеризованное 2,5-3,2% жирности, л	1092	988	984	1122	1160	1140	1164	1049	961	979
Творог	289	292	262	230	233	228	229	218	191	188
Сыры сычужные твердые и мягкие	166	149	144	162	179	189	196	183	156	166
Яйца куриные, 10 штук	1007	889	892	1031	1124	1208	1225	1126	1047	1122
Рыба мороженая	362	388	297	284	293	293	302	294	228	232
Сахар-песок	969	1139	1031	1074	1138	1282	1388	1449	1123	1110
Масло подсолнечное	640	550	456	516	591	629	670	695	668	657
Масло сливочное	230	201	173	184	187	192	187	171	151	143
Картофель	2118	1868	1955	2202	1549	2483	2249	2056	2076	2699
Капуста белокочанная свежая	1790	1536	1930	2005	1818	2493	2127	2153	1713	2287
Лук репчатый	1476	1626	1731	1745	1783	2241	2141	2063	1643	2264
Свекла столовая	1762	1811	1929	2081	1824	2279	2158	2069	1873	2306
Морковь	1592	1587	1824	1794	1690	2198	1920	1872	1779	2186
Яблоки	577	583	550	623	644	672	711	753	697	712
Цитрусовые	694	681	622	617	699	698	693	664	589	544
Хлеб и булочные изделия из пшеничной муки 1 и 2 сорта	1428	1499	1252	1186	1180	1220	1163	1173	1121	1184
Мука пшеничная	1741	1745	1429	1620	1904	1982	1969	1900	1688	1647
Рис шлифованный	1045	1030	753	733	795	906	973	1011	869	816
Крупа гречневая-ядрица	1072	1169	1007	1019	574	652	755	871	820	806
Непродовольственные товары, штук в месяц										
Юбка женская из полушерстяных или смешанных тканей	30	32	24	23	24	24	24	24	23	25
Джемпер мужской	27	29	22	27	26	28	29	29	27	30
Сапоги, ботинки мужские зимние с верхом из натуральной кожи, пар	11	12	12	14	15	15	17	17	16	17
Костюм-двойка мужской из шерстяных, полушерстяных или смешанных тканей	8	9	7	9	10	10	10	10	10	11
Сорочка верхняя мужская из хлопчатобумажных или смешанных тканей	55	57	33	44	46	50	51	51	47	48
Туфли женские модельные с верхом из натуральной кожи, пар	16	16	13	16	17	18	20	20	19	20
Блузка женская ¹⁾	35	33	23	24	26	27	27	27	26	28
Носки мужские из хлопчатобумажной или смешанной пряжи, пар	785	900	909	1065	1097	1144	1212	1205	1085	1052
Полуботинки, туфли мужские с верхом из натуральной кожи, пар	14	16	15	16	18	19	20	21	18	18
Брюки мужские из полушерстяных или смешанных тканей	25	27	26	29	31	33	36	37	34	34
Сапоги женские зимние с верхом из натуральной кожи, пар	8	8	7	9	10	10	11	11	10	10
Холодильник двухкамерный ²⁾	2	3	2	2	3	3	3	3	3	3
Телевизор цветного изображения	3	4	3	4	4	4	4	4	4	4
Бензин, л	1799	1853	1995	2238	2293	2245	2214	2070	2084	2251
Платные услуги населению, в % к предыдущему году										
Плата за жилье в домах государственного и муниципального жилищных фондов	121,8	89,8	94,7	123,6	117,4	106,0	107,4	109,3	101,2	109,2
Водоснабжение горячее ³⁾	104,0	103,3	79,8	111,3	108,2	103,9	102,1	...	101,0	103,9
Водоснабжение холодное и водоотведение ³⁾	100,8	105,8	85,8	98,2	107,7	110,8	114,0	...	103,4	102,5
Абонентская плата за неограниченный объем местных телефонных соединений ⁴⁾	84,2	109,4	93,5	106,9	109,6	107,7	106,2	113,8	103,3	106,8
Электроэнергия	102,5	102,9	83,1	102,0	102,4	104,8	99,6	99,6	97,8	100,8
Газ сетевой	90,6	98,2	77,1	76,4	103,2	93,3	82,0	74,8	100,3	127,9
Проезд в городском муниципальном автобусе	97,1	109,2	90,4	108,7	108,7	106,0	106,6	104,3	75,7	101,2

¹⁾ 1997-2014гг. – блузка женская из искусственных или синтетических тканей

²⁾ 1997-2001гг. – холодильник отечественный, 2002-2008гг. – холодильник емкостью 205-350 л, отечественный, с 2009г. – холодильник емкостью 250-350

³⁾ 1997-2013гг. – за месяц с человека, с 2014г. – за м³

⁴⁾ 1997-2007гг. – абонентская плата при абонентской системе оплаты услуг телефонной связи

Покупательная способность среднего размера назначенных пенсий¹⁾

	1997	1998	1999	2000	2001	2002	2003	2004	2005	2006
Продовольственные товары, килограммов в месяц										
Говядина (кроме бескостного мяса)	23	18	16	16	14	20	23	27	30	27
Свинина (кроме бескостного мяса)	20	16	15	17	15	21	25	30	29	30
Молоко питьевое цельное пастеризованное 2,5-3,2% жирности, л	99	89	51	53	65	85	99	127	136	136
Творог	20	19	15	18	21	26	32	39	39	37
Сыры сычужные твердые и мягкие	13	13	7	8	10	13	15	19	22	23
Яйца куриные, 10 штук	63	61	41	56	61	77	94	116	117	132
Рыба свежая	35	28	17	21	24	29	31	42	48	47
Сахар-песок	76	61	44	59	64	90	98	122	130	116
Масло подсолнечное	24	20	19	25	30	39	45	59	73	79
Масло сливочное	17	14	9	12	13	19	21	26	29	30
Картофель	133	148	78	101	116	154	162	251	292	253
Капуста белокочанная свежая	96	75	55	96	86	131	129	216	223	237
Лук репчатый	91	72	54	86	90	104	127	173	229	211
Свекла столовая	94	108	67	91	101	129	124	174	200	208
Морковь	87	77	50	84	89	109	128	169	179	203
Яблоки	42	37	25	33	37	45	51	63	79	78
Цитрусовые	52	40	23	32	34	43	51	66	79	83
Хлеб и булочные изделия из пшеничной муки 1 и 2 сорта ²⁾	66	68	67	64	74	106	126	150	170	176
Мука пшеничная	102	99	98	86	107	139	162	186	217	225
Рис шлифованный	64	57	38	42	59	85	95	115	135	141
Крупа гречневая-ядрица	68	57	35	33	46	70	85	105	125	133
Непродовольственные товары, штук в месяц										
Юбка женская из полушерстяных или смесовых тканей	4	2	2	2	2	3	3	4	5	4
Джемпер мужской	2	2	2	2	2	3	3	4	4	4
Сапоги, ботинки мужские зимние с верхом из натуральной кожи, пар	1	1	1	1	1	1	1	1	1	1
Костюм-двойка мужской из шерстяных, полушерстяных или смесовых тканей	1	0,4	1	1	0,5	1	1	1	1	1
Сорочка верхняя мужская из хлопчатобумажных или смесовых тканей	7	5	5	4	4	5	6	7	8	8
Туфли женские модельные с верхом из натуральной кожи, пар	2	2	1	1	1	1	1	2	2	2
Блузка женская ³⁾	3	2	1	2	2	2	3	4	5	5
Носки мужские из хлопчатобумажной или смесовой пряжи, пар	46	37	40	42	51	64	72	90	99	102
Полуботинки, туфли мужские с верхом из натуральной кожи, пар	1	2	1	1	1	1	1	2	2	2
Брюки мужские из полушерстяных или смесовых тканей	3	2	2	2	1	2	2	3	4	3
Сапоги женские зимние с верхом из натуральной кожи, пар	1	1	0,4	0,4	0,5	1	1	1	1	1
Холодильник двухкамерный ⁴⁾	0,2	0,1	0,1	0,1	0,1	0,1	0,2	0,2	0,3	0,3
Телевизор цветного изображения	0,1	0,1	0,1	0,1	0,1	0,2	0,2	0,2	0,3	0,4
Бензин, л	235	206	173	125	137	177	190	218	241	232
Платные услуги населению, в % к предыдущему году										
Плата за жилье в домах государственного и муниципального жилищных фондов ⁵⁾	...	94,4	87,3	133,4	78,9	74,4	53,8	113,3	108,8	81,6
Водоснабжение горячее ⁶⁾	...	81,8	109,5	120,3	67,5	67,9	71,1	100,0	85,2	104,3
Водоснабжение холодное и водоотведение ⁶⁾	...	54,9	106,7	106,3	68,6	68,6	83,3	105,0	95,2	80,0
Абонентская плата за неограниченный объем местных телефонных соединений ⁷⁾	...	58,3	128,6	122,2	100,0	109,1	100,0	116,7	100,0	100,0
Электроэнергия	...	80,5	102,5	120,1	83,5	115,1	89,0	124,6	116,3	97,2
Газ сетевой	...	84,2	50,3	128,9	173,7	95,5	80,4	106,0	108,0	85,7
Проезд в городском муниципальном автобусе	...	101,1	65,0	88,5	131,1	94,7	90,5	130,9	97,3	98,9

¹⁾ 1997-2001гг. – с учетом компенсации²⁾ 1997-2002гг. – хлеб и булочные изделия из пшеничной муки высшего сорта³⁾ 1997-2014гг. – блузка женская из искусственных или синтетических тканей⁴⁾ 1997-2001гг. – холодильник отечественный, 2002-2008гг. – холодильник емкостью 205-350 л, отечественный, с 2009г. – холодильник емкостью 250-350⁵⁾ 1997-2003гг. – плата за жилье в домах муниципального жилищного фонда⁶⁾ 1997-2013гг. – за месяц с человека, с 2014г. – за м³⁷⁾ 1997-2007гг. – абонентская плата при абонентской системе оплаты услуг телефонной связи

УРОВЕНЬ ЖИЗНИ НАСЕЛЕНИЯ

окончание

	2007	2008	2009	2010	2011	2012	2013	2014	2015	2016 ⁵⁾
Продовольственные товары, килограммов в месяц										
Говядина (кроме бескостного мяса)	31	38	42	46	48	47	50	48	46	59
Свинина (кроме бескостного мяса)	35	39	43	45	49	51	51	49	50	65
Молоко питьевое цельное пастеризованное 2,5-3,2% жирности, л	162	157	203	245	248	250	258	235	229	280
Творог	43	47	54	50	50	50	51	49	45	54
Сыры сычужные твердые и мягкие	25	24	30	35	38	41	43	41	37	47
Яйца куриные, 10 штук	150	141	184	226	241	264	271	252	250	321
Рыба свежая	54	62	61	62	63	64	67	66	54	66
Сахар-песок	144	181	213	235	243	281	307	324	268	317
Масло подсолнечное	95	88	94	113	126	138	148	156	159	188
Масло сливочное	34	32	36	40	40	42	41	38	36	41
Картофель	315	297	403	482	331	544	498	460	495	772
Капуста белокочанная свежая	266	245	398	439	389	546	471	482	409	654
Лук репчатый	219	259	357	382	382	491	475	462	392	648
Свекла столовая	262	288	398	455	390	499	478	463	447	659
Морковь	237	253	377	393	362	481	425	419	425	625
Яблоки	86	93	114	136	138	147	158	168	166	204
Цитрусовые	103	109	128	135	150	153	154	149	140	156
Хлеб и булочные изделия из пшеничной муки 1 и 2 сорта	212	239	258	259	253	267	258	263	268	339
Мука пшеничная	259	278	295	354	407	434	436	425	403	471
Рис шлифованный	155	164	155	160	170	198	216	226	207	233
Крупа гречневая-ядрица	159	186	208	223	123	143	167	195	196	231
Непродовольственные товары, штук в месяц										
Юбка женская из полушерстяных или смешанных тканей	5	5	5	5	5	5	5	5	5	7
Джемпер мужской	4	5	4	6	6	6	6	6	6	8
Сапоги, ботинки мужские зимние с верхом из натуральной кожи, пар	2	2	2	3	3	3	4	4	4	5
Костюм-двойка мужской из шерстяных, полушерстяных или смешанных тканей	1	1	2	2	2	2	2	2	2	3
Сорочка верхняя мужская из хлопчатобумажных или смешанных тканей	8	9	7	10	10	11	11	11	11	14
Туфли женские модельные с верхом из натуральной кожи, пар	2	2	3	4	4	4	4	4	4	6
Блузка женская ²⁾	5	5	5	5	6	6	6	6	6	8
Носки мужские из хлопчатобумажной или смешанной пряжи, пар	117	143	188	233	235	250	269	270	259	301
Полуботинки, туфли мужские с верхом из натуральной кожи, пар	2	2	3	4	4	4	5	5	4	5
Брюки мужские из полушерстяных или смешанных тканей	4	4	5	6	7	7	8	8	8	10
Сапоги женские зимние с верхом из натуральной кожи, пар	1	1	1	2	2	2	2	2	2	3
Холодильник двухкамерный ²⁾	0,4	0,4	0,4	0,5	1	1	1	1	1	1
Телевизор цветного изображения	0,5	0,6	0,7	0,8	1	1	1	1	1	1
Бензин, л	267	295	412	490	491	491	490	463	497	644
Платные услуги населению, в % к предыдущему году										
Плата за жилье в домах государственного и муниципального жилищных фондов	133,8	96,0	122,7	131,5	114,6	108,3	108,7	111,7	107,8	130,8
Водоснабжение горячее ³⁾	112,5	111,1	103,3	119,4	104,4	105,6	103,7	...	107,6	124,3
Водоснабжение холодное и водоотведение ³⁾	112,5	111,1	115,0	100,0	107,3	111,6	114,6	...	110,0	123,1
Абонентская плата за неограниченный объем местных телефонных соединений ⁴⁾	92,9	115,4	120,0	111,1	109,1	109,3	107,8	116,7	110,0	127,1
Электроэнергия	112,8	110,2	107,7	108,1	100,1	107,2	100,8	101,9	104,3	120,8
Газ сетевой	99,6	105,1	100,0	81,0	101,0	95,5	82,9	76,4	106,9	153,1
Проезд в городском муниципальном автобусе	106,8	117,0	117,2	115,1	106,3	108,4	107,9	106,7	80,7	121,3

¹⁾ 1997-2014гг. – блузка женская из искусственных или синтетических тканей

²⁾ 1997-2001гг. – холодильник отечественный, 2002-2008гг. – холодильник емкостью 205-350 л, отечественный, с 2009г. – холодильник емкостью 250-350

³⁾ 1997-2013гг. – за месяц с человека, с 2014г. – м³

⁴⁾ 1997-2007гг. – абонентская плата при абонентской системе оплаты услуг телефонной связи

⁵⁾ С учетом единовременной денежной выплаты в соответствии с Федеральным законом от 22 ноября 2016г. № 385-ФЗ

Структура расходов на конечное потребление домашних хозяйств
(по данным выборочного обследования бюджетов домашних хозяйств)

	1999	2000	2001	2002	2003	2004	2005	2006	2007
Домашние хозяйства – всего									
Расходы на конечное потребление в среднем на одного члена домашнего хозяйства в месяц, рублей	2531,0	3463,3	5240,9	6975,8	8319,0	9332,7	10588,0	11886,0	17838,4
В процентах от общего объема расходов на конечное потребление:									
расходы на питание – всего	38,7	29,5	30,5	31,0	30,1	30,7	27,4	23,4	21,4
в том числе:									
денежные расходы на покупку продуктов питания	38,5	29,2	30,0	30,3	29,3	30,2	26,8	22,9	21,0
стоимость натуральных поступлений продуктов питания	0,2	0,3	0,5	0,7	0,8	0,5	0,6	0,5	0,4
расходы на непродовольственные товары ¹⁾	38,3	46,4	44,4	44,1	47,2	43,5	44,2	44,1	54,5
расходы на алкогольные напитки ¹⁾	2,4	2,2	2,3	2,6	2,5	2,3	2,3	2,3	1,9
расходы на оплату услуг	15,1	15,6	20,0	20,3	18,1	22,4	25,3	29,0	21,1
стоимость услуг, предоставленных работодателем бесплатно или по льготным ценам ²⁾	5,5	6,3	2,8	2,0	2,1	1,1	0,8	1,2	1,1
в том числе:									
домашние хозяйства в городской местности									
Расходы на конечное потребление в среднем на одного члена домашнего хозяйства в месяц, рублей	2536,4	3629,9	5503,7	7345,8	8617,0	9675,1	11167,8	12618,9	19381,5
В процентах от общего объема расходов на конечное потребление:									
расходы на питание – всего	37,0	28,5	30,4	31,1	29,7	29,9	25,9	22,6	21,0
в том числе:									
денежные расходы на покупку продуктов питания	36,8	28,3	29,8	30,4	28,9	29,4	25,2	22,1	20,6
стоимость натуральных поступлений продуктов питания	0,2	0,2	0,6	0,7	0,8	0,5	0,7	0,5	0,4
расходы на непродовольственные товары ¹⁾	37,9	46,8	42,9	43,3	46,4	43,2	44,6	43,8	54,7
расходы на алкогольные напитки ¹⁾	2,5	2,2	2,4	2,8	2,4	2,1	2,2	2,3	2,0
расходы на оплату услуг	16,3	15,8	21,0	20,6	19,2	23,5	26,4	30,0	21,2
стоимость услуг, предоставленных работодателем бесплатно или по льготным ценам ²⁾	6,3	6,7	3,3	2,2	2,3	1,3	0,9	1,3	1,1
домашние хозяйства в сельской местности									
Расходы на конечное потребление в среднем на одного члена домашнего хозяйства в месяц, рублей	2504,7	2670,2	3994,4	5225,6	6908,0	7617,0	7350,2	7756,8	9088,2
В процентах от общего объема расходов на конечное потребление:									
расходы на питание – всего	47,0	36,4	31,0	30,0	32,0	35,3	40,3	30,8	25,9
в том числе:									
денежные расходы на покупку продуктов питания	46,7	35,9	30,8	29,4	31,6	35,1	40,3	30,7	25,9
стоимость натуральных поступлений продуктов питания	0,3	0,5	0,2	0,6	0,4	0,2	0,0	0,1	0,0
расходы на непродовольственные товары ¹⁾	39,8	43,5	54,2	49,5	52,1	45,4	40,6	46,7	52,5
расходы на алкогольные напитки ¹⁾	1,9	2,1	1,6	1,6	3,2	3,6	3,3	2,6	1,8
расходы на оплату услуг	9,7	14,2	13,1	18,0	11,7	15,5	15,8	19,9	19,8
стоимость услуг, предоставленных работодателем бесплатно или по льготным ценам ²⁾	1,6	3,8	0,1	0,9	1,0	0,2	-	-	-

¹⁾ С 2005г. – с учетом стоимости натуральных поступлений

²⁾ До 2001г. – с учетом дотаций и льгот, предоставленных государством

УРОВЕНЬ ЖИЗНИ НАСЕЛЕНИЯ

окончание

	2008	2009	2010	2011	2012	2013	2014	2015	2016
Домашние хозяйства – всего									
Расходы на конечное потребление в среднем на одного члена домашнего хозяйства в месяц, рублей	16327,6	16396,2	18716,3	22474,8	24699,6	27688,0	25192,7	23745,0	21488,4
В процентах от общего объема расходов на конечное потребление:									
расходы на питание – всего	34,2	30,1	28,5	28,4	23,9	22,4	25,2	27,5	26,8
в том числе:									
денежные расходы на покупку продуктов питания	33,6	29,4	28,0	28,1	23,4	22,0	25,1	27,4	26,7
стоимость натуральных поступлений продуктов питания	0,6	0,7	0,5	0,3	0,5	0,4	0,1	0,1	0,0
расходы на непродовольственные товары ¹⁾	33,3	38,1	33,3	44,2	48,7	53,3	42,6	39,2	37,4
расходы на алкогольные напитки ¹⁾	2,0	2,0	2,2	2,0	1,8	1,7	2,1	1,9	2,7
расходы на оплату услуг	30,5	29,6	36,0	25,3	25,4	22,6	29,5	30,2	33,0
стоимость услуг, предоставленных работодателем бесплатно или по льготным ценам	0,0	0,2	-	0,0	0,2	0,0	0,7	1,3	0,0
в том числе:									
домашние хозяйства в городской местности									
Расходы на конечное потребление в среднем на одного члена домашнего хозяйства в месяц, рублей	17564,2	17347,0	19800,6	23422,2	25887,0	29840,1	27481,2	25283,3	23035,6
В процентах от общего объема расходов на конечное потребление:									
расходы на питание – всего	34,9	30,3	28,4	28,7	23,2	21,3	24,1	26,2	25,3
в том числе:									
денежные расходы на покупку продуктов питания	34,3	29,5	28,0	28,4	22,7	20,9	24,0	26,1	25,2
стоимость натуральных поступлений продуктов питания	0,6	0,8	0,4	0,3	0,5	0,4	0,1	0,1	0,1
расходы на непродовольственные товары ¹⁾	32,1	38,1	32,9	43,3	49,2	54,1	44,8	40,5	39,1
расходы на алкогольные напитки ¹⁾	2,0	2,1	2,3	2,0	1,6	1,6	1,6	1,7	2,2
расходы на оплату услуг	31,0	29,3	36,4	26,0	25,7	23,0	28,8	30,2	33,3
стоимость услуг, предоставленных работодателем бесплатно или по льготным ценам	0,0	0,2	-	0,0	0,2	0,0	0,7	1,3	0,0
домашние хозяйства в сельской местности									
Расходы на конечное потребление в среднем на одного члена домашнего хозяйства в месяц, рублей	9324,3	11030,3	12607,8	17191,6	17989,2	16584,5	13302,1	15780,9	13559,1
В процентах от общего объема расходов на конечное потребление:									
расходы на питание – всего	26,2	28,3	29,4	26,1	29,7	32,0	36,7	37,8	39,7
в том числе:									
денежные расходы на покупку продуктов питания	26,2	28,3	28,3	25,7	29,7	31,9	36,7	37,8	39,7
стоимость натуральных поступлений продуктов питания	-	-	1,0	0,4	0,0	0,2	0,0	-	0,0
расходы на непродовольственные товары ¹⁾	46,5	38,0	36,4	51,4	44,3	45,5	19,0	28,4	22,8
расходы на алкогольные напитки ¹⁾	1,8	1,5	1,9	2,3	2,6	2,8	7,1	2,9	6,9
расходы на оплату услуг	25,5	32,2	32,3	20,2	23,4	19,6	37,2	29,9	30,7
стоимость услуг, предоставленных работодателем бесплатно или по льготным ценам	0,0	-	-	-	-	-	-	0,9	-

¹⁾ С 2005г. – с учетом стоимости натуральных поступлений

Структура потребительских расходов домашних хозяйств
(по данным выборочного обследования бюджетов домашних хозяйств)

	1999	2000	2001	2002	2003	2004	2005	2006	2007
Домашние хозяйства – всего									
Потребительские расходы в среднем на одного члена домашнего хозяйства в месяц, рублей	2390,3	3236,4	5078,3	6803,7	8103,0	9202,4	10433,2	11764,4	17668,1
В процентах от общего объема потребительских расходов:									
расходы на покупку продуктов для домашнего питания	39,2	29,9	27,6	24,4	22,1	23,8	24,0	19,8	19,4
расходы на питание вне дома (общественное питание)	1,7	1,5	3,6	6,9	8,2	7,1	3,4	3,6	2,1
расходы на покупку алкогольных напитков	2,5	2,4	2,4	2,7	2,6	2,4	2,3	2,4	2,0
расходы на покупку непродовольственных товаров	40,6	49,5	45,8	45,2	48,5	44,0	44,6	44,9	55,2
расходы на оплату услуг	16,0	16,7	20,6	20,8	18,6	22,7	25,7	29,3	21,3
в том числе:									
домашние хозяйства в городской местности									
Потребительские расходы в среднем на одного члена домашнего хозяйства в месяц, рублей	2376,4	3379,3	5308,4	7152,1	8370,8	9525,4	10997,1	12450,7	19175,2
В процентах от общего объема потребительских расходов:									
расходы на покупку продуктов для домашнего питания	37,5	28,8	27,2	23,9	20,9	21,9	22,1	18,7	18,9
расходы на питание вне дома (общественное питание)	1,9	1,6	4,1	7,6	9,1	8,2	3,8	3,9	2,3
расходы на покупку алкогольных напитков	2,7	2,4	2,5	2,9	2,4	2,2	2,2	2,3	2,0
расходы на покупку непродовольственных товаров	40,6	50,2	44,4	44,4	47,8	43,8	45,1	44,7	55,4
расходы на оплату услуг	17,3	17,0	21,8	21,2	19,8	23,9	26,8	30,4	21,4
домашние хозяйства в сельской местности									
Потребительские расходы в среднем на одного члена домашнего хозяйства в месяц, рублей	2457,1	2556,1	3987,1	5155,2	6834,9	7584,2	7284,2	7897,6	9121,9
В процентах от общего объема потребительских расходов:									
расходы на покупку продуктов для домашнего питания	46,9	37,0	30,3	27,7	29,1	35,2	40,6	29,0	25,8
расходы на питание вне дома (общественное питание)	0,8	0,5	0,6	2,3	3,2	0,1	0,2	1,1	-
расходы на покупку алкогольных напитков	1,9	2,2	1,6	1,6	3,2	3,6	3,3	2,5	1,8
расходы на покупку непродовольственных товаров	40,5	45,4	54,3	50,1	52,7	45,6	40,0	47,8	52,7
расходы на оплату услуг	9,9	14,9	13,2	18,3	11,8	15,5	15,9	19,6	19,7

УРОВЕНЬ ЖИЗНИ НАСЕЛЕНИЯ

окончание

	2008	2009	2010	2011	2012	2013	2014	2015	2016
Домашние хозяйства – всего									
Потребительские расходы в среднем на одного члена домашнего хозяйства в месяц, рублей	16321,0	16314,9	18793,6	22472,0	24721,2	27662,9	24943,6	23442,1	21486,3
В процентах от общего объема потребительских расходов:									
расходы на покупку продуктов для домашнего питания	27,6	29,1	27,6	26,5	23,3	21,3	24,8	25,1	24,9
расходы на питание вне дома (общественное питание)	6,4	0,6	0,5	1,7	0,2	0,7	0,6	2,6	1,8
расходы на покупку алкогольных напитков	1,9	1,9	2,2	1,9	1,7	1,5	2,1	1,9	2,7
расходы на покупку непродовольственных товаров	33,6	38,7	33,9	44,6	49,4	53,8	42,7	39,8	37,5
расходы на оплату услуг	30,5	29,7	35,8	25,3	25,4	22,7	29,8	30,6	33,1
в том числе:									
домашние хозяйства в городской местности									
Потребительские расходы в среднем на одного члена домашнего хозяйства в месяц, рублей	17556,3	17247,4	19908,0	23428,2	25912,4	29812,0	27184,2	24950,1	23033,1
В процентах от общего объема потребительских расходов:									
расходы на покупку продуктов для домашнего питания	27,7	29,2	27,5	26,6	22,6	20,2	23,6	23,6	23,2
расходы на питание вне дома (общественное питание)	6,9	0,6	0,5	2,0	0,2	0,7	0,6	2,9	2,0
расходы на покупку алкогольных напитков	1,9	2,0	2,2	1,9	1,6	1,4	1,6	1,7	2,2
расходы на покупку непродовольственных товаров	32,5	38,7	33,6	43,6	50,0	54,7	45,0	41,1	39,2
расходы на оплату услуг	31,0	29,5	36,2	25,9	25,6	23,0	29,1	30,6	33,3
домашние хозяйства в сельской местности									
Потребительские расходы в среднем на одного члена домашнего хозяйства в месяц, рублей	9324,3	11052,3	12515,7	17139,5	17988,6	16575,4	13301,9	15634,8	13559,1
В процентах от общего объема потребительских расходов:									
расходы на покупку продуктов для домашнего питания	26,2	28,5	28,5	25,8	29,0	31,5	36,7	38,0	39,7
расходы на питание вне дома (общественное питание)	-	-	0,1	0,0	0,7	0,5	-	0,2	0,0
расходы на покупку алкогольных напитков	1,8	1,4	1,9	2,3	2,6	2,8	7,1	3,0	6,9
расходы на покупку непродовольственных товаров	46,5	38,0	36,9	51,6	44,3	45,5	19,0	28,6	22,8
расходы на оплату услуг	25,5	32,1	32,6	20,3	23,4	19,7	37,2	30,2	30,7

Структура потребительских расходов домашних хозяйств в соответствии с классификатором индивидуального потребления домашних хозяйств по целям
(по данным выборочного обследования бюджетов домашних хозяйств)

в процентах к итогу

	2001	2002	2003	2004	2005	2006	2007	2008
Потребительские расходы – всего	100,0	100,0	100,0	100,0	100,0	100,0	100,0	100,0
в том числе по группам расходов:								
продукты питания	27,6	24,4	22,1	23,8	24,0	19,8	19,4	27,6
алкогольные напитки, табачные изделия	3,3	3,8	3,5	3,0	2,9	2,9	2,6	2,6
одежда и обувь	14,4	13,2	13,3	15,1	16,7	16,2	8,3	8,4
жилищные услуги, вода, электроэнергия, газ и другие виды топлива	5,8	9,6	8,4	10,6	10,0	13,1	10,3	12,0
предметы домашнего обихода, бытовая техника, уход за домом	5,4	6,7	10,2	9,6	6,3	7,8	4,7	5,0
здравоохранение	1,7	1,7	1,4	1,7	1,3	1,1	1,3	1,7
транспорт	22,1	16,7	16,0	9,9	11,7	14,1	37,8	14,9
связь	1,9	2,0	2,7	3,4	4,5	6,0	3,7	5,0
организация отдыха и культурных мероприятий	6,4	7,4	6,8	7,9	9,9	6,4	3,6	9,4
образование	2,1	2,4	1,7	1,7	2,0	1,7	2,0	2,2
гостиницы, кафе и рестораны	3,8	7,0	8,4	7,2	3,5	4,0	2,4	6,4
другие товары и услуги	5,5	5,1	5,5	6,1	7,2	6,9	4,0	4,8

окончание

	2009	2010	2011	2012	2013	2014	2015	2016
Потребительские расходы – всего	100,0	100,0	100,0	100,0	100,0	100,0	100,0	100,0
в том числе по группам расходов:								
продукты питания	29,1	27,6	26,5	23,3	21,3	24,8	25,1	24,9
алкогольные напитки, табачные изделия	3,0	3,3	2,8	2,3	2,4	2,8	3,6	4,2
одежда и обувь	8,4	11,5	10,2	11,4	9,7	9,7	10,4	10,2
жилищные услуги, вода, электроэнергия, газ и другие виды топлива	11,6	12,8	10,6	8,8	9,0	14,1	12,2	14,9
предметы домашнего обихода, бытовая техника, уход за домом	8,1	6,4	10,0	5,3	7,4	6,7	6,9	4,7
здравоохранение	1,4	1,6	1,4	1,9	2,4	2,6	3,8	4,1
транспорт	18,7	12,6	17,3	29,9	31,0	22,5	14,4	15,7
связь	4,3	4,8	4,5	4,3	3,6	3,9	4,0	4,3
организация отдыха и культурных мероприятий	6,9	11,7	6,3	4,7	4,5	4,7	5,6	4,3
образование	2,9	1,2	1,3	1,7	1,2	1,1	2,1	2,8
гостиницы, кафе и рестораны	0,6	1,1	2,2	0,4	0,9	0,7	2,6	1,8
другие товары и услуги	5,0	5,5	6,9	5,9	6,5	6,6	9,3	7,9

УРОВЕНЬ ЖИЗНИ НАСЕЛЕНИЯ

Наличие предметов длительного пользования в домашних хозяйствах
(по данным выборочного обследования бюджетов домашних хозяйств)

на конец года, на 100 домохозяйств, штук

	2001	2002	2003	2004	2005
Телевизоры	184	156	172	190	201
Видеокамеры	31	26	36	47	41
Персональные и портативные компьютеры	21	27	39	39	60
Мобильные телефоны	2	1	51	106	164
Музыкальные центры	56	64	81	84	81
Холодильники, морозильники	131	123	134	135	130
Стиральные машины	110	99	100	95	99
Электропылесосы	100	95	87	90	93
Микроволновые печи	29,8	45,2	60,3	79	85
Посудомоечные машины	5,5	0,6	5,4	14	7
Кондиционеры	1,3	0,4	2,8	1	7

продолжение

	2006	2007	2008	2009	2010
Телевизоры	208	199	205	207	215
Видеокамеры	64	34	35	52	42
Персональные и портативные компьютеры	73	81	86	117	113
Мобильные телефоны	218	268	280	264	249
Музыкальные центры	84	65	79	54	63
Холодильники, морозильники	130	127	124	149	130
Стиральные машины	99	96	91	102	97
Электропылесосы	95	97	95	111	95
Микроволновые печи	89	87	82	88	87
Посудомоечные машины	9	5	4	16	26
Кондиционеры	11	3	3	4	-

окончание

	2011	2012	2013	2014	2015	2016
Телевизоры	208	179	228	251	249	245
Видеокамеры	33	25	44	24	20	7
Персональные и портативные компьютеры	115	96	134	152	196	233
Мобильные телефоны, смартфоны, iPhone	253	227	267	283	275	239
Музыкальные центры	68	58	40	45	30	18
Холодильники, морозильники	131	134	131	149	143	158
Стиральные машины	95	94	102	98	99	100
Электропылесосы	96	91	96	106	106	125
Микроволновые печи	92	90	93	105	98	127
Посудомоечные машины	30	14	18	34	35	43
Кондиционеры	-	-	-	-	4	2

Потребление, пищевая и энергетическая ценность продуктов питания в домашних хозяйствах
(по данным выборочного обследования бюджетов домашних хозяйств)

в среднем на одного члена домашнего хозяйства

	1999	2000	2001	2002	2003	2004	2005	2006	2007
Домашние хозяйства – всего									
Потребление, килограммов									
хлебные продукты ¹⁾	93,8	76,4	72,1	77,0	75,7	84,3	101,8	89,1	93,0
картофель	81,9	69,7	76,1	62,6	60,0	70,7	49,4	49,8	51,8
овощи и бахчевые	89,2	75,0	67,9	67,9	81,7	87,7	101,1	95,0	107,2
фрукты и ягоды	41,8	42,1	42,8	39,9	47,4	45,0	86,5	69,8	90,5
мясо и мясопродукты ¹⁾	68,9	70,3	69,5	72,0	68,9	81,5	94,3	86,0	102,0
молоко и молочные продукты	202,1	188,0	176,8	210,8	193,0	186,5	214,7	205,0	243,8
яйца, штук	242	199	198	214	191	209	200	175	185
рыба и рыбопродукты	17,4	12,2	14,1	15,5	14,3	19,3	23,8	23,7	28,2
сахар и кондитерские изделия ¹⁾	21,9	18,5	18,2	17,2	17,3	16,0	24,9	22,9	25,7
масло растительное и другие жиры	8,9	8,9	10,9	9,7	8,4	9,2	10,6	8,5	9,0
Пищевая ценность, граммов в сутки									
белки	66,0	59,3	57,8	62,0	59,8	67,6	80,5	73,9	83,5
жиры	85,4	83,2	88,0	86,9	83,2	92,0	107,7	95,8	108,7
углеводы	305,0	254,5	256,1	260,7	263,0	280,1	333,2	294,4	318,9
Энергетическая ценность, ккал в сутки	2260,7	2011,3	2055,1	2080,7	2048,8	2227,9	2636,5	2346,6	2600,6
в том числе:									
домашние хозяйства в городской местности									
Потребление, килограммов									
хлебные продукты ¹⁾	89,1	73,9	70,6	74,2	67,7	76,8	98,4	87,7	91,2
картофель	72,9	63,8	72,7	61,4	53,0	62,2	50,0	51,6	53,7
овощи и бахчевые	81,0	69,2	65,0	65,4	79,2	79,8	99,1	93,3	106,3
фрукты и ягоды	41,5	42,6	44,6	39,4	41,7	43,3	85,8	66,7	92,6
мясо и мясопродукты ¹⁾	61,8	70,2	69,0	72,3	64,5	68,2	90,8	79,9	99,1
молоко и молочные продукты	197,0	189,5	181,4	213,6	188,9	179,3	211,9	196,6	244,3
яйца, штук	222	186	188	211	187	195	191	175	185
рыба и рыбопродукты	16,8	12,4	15,0	16,7	14,1	20,8	23,1	23,7	28,5
сахар и кондитерские изделия ¹⁾	18,8	17,4	19,3	17,4	14,3	13,7	24,8	22,8	26,1
масло растительное и другие жиры	7,6	8,5	11,2	9,2	8,5	8,3	10,2	8,1	8,5
Пищевая ценность, граммов в сутки									
белки	61,5	58,2	57,6	61,8	55,8	60,9	77,9	71,1	82,3
жиры	76,8	81,1	87,9	85,5	79,6	82,1	104,2	90,9	106,1
углеводы	282,6	244,1	256,1	255,8	233,6	253,8	325,9	290,3	317,9
Энергетическая ценность, ккал в сутки	2075,9	1946,6	2053,6	2048,0	1881,9	2006,0	2565,8	2274,2	2568,8
домашние хозяйства в сельской местности									
Потребление, килограммов									
хлебные продукты ¹⁾	115,2	94,2	79,6	90,3	113,6	122,2	121,0	97,0	103,8
картофель	121,9	110,9	92,1	68,4	93,2	113,2	46,1	39,7	40,9
овощи и бахчевые	125,9	115,7	81,6	79,4	93,3	127,4	111,8	104,5	112,8
фрукты и ягоды	43,4	38,6	34,1	42,5	74,4	53,9	90,1	87,5	78,3
мясо и мясопродукты ¹⁾	100,9	71,0	72,1	70,7	90,4	148,9	113,8	120,5	118,9
молоко и молочные продукты	225,0	177,6	155,4	197,3	212,6	223,0	230,1	251,9	240,5
яйца, штук	331	291	244	229	206	281	250	173	184
рыба и рыбопродукты	20,0	11,0	10,2	10,0	15,0	11,9	27,7	24,1	26,1
сахар и кондитерские изделия ¹⁾	35,7	26,2	13,1	16,3	31,6	27,5	25,2	23,4	23,0
масло растительное и другие жиры	14,3	11,6	9,5	12,0	7,8	13,9	13,3	10,4	12,2
Пищевая ценность, граммов в сутки									
белки	86,2	66,4	59,0	62,8	79,1	100,9	94,7	89,2	90,6
жиры	123,6	97,9	88,3	93,3	100,4	142,1	126,7	123,5	123,6
углеводы	404,9	326,7	255,9	284,4	403,1	412,8	373,9	317,5	324,3
Энергетическая ценность, ккал в сутки	3085,5	2462,4	2062,2	2237,1	2843,1	3344,8	3028,5	2750,7	2785,2

¹⁾ С 2001г. – с учетом изменения состава продуктов питания по группам "Хлебные продукты", "Мясо и мясопродукты", "Сахар и кондитерские изделия"

УРОВЕНЬ ЖИЗНИ НАСЕЛЕНИЯ

окончание

	2008	2009	2010	2011	2012	2013	2014	2015	2016
Домашние хозяйства – всего									
Потребление, килограммов									
хлебные продукты ¹⁾	98,9	99,5	93,6	100,2	108,1	104,9	96,0	93,5	76,7
картофель	44,3	55,8	61,1	51,8	58,1	55,5	50,3	46,3	38,0
овощи и бахчевые	101,0	112,3	107,1	113,0	120,0	106,8	104,1	101,9	99,1
фрукты и ягоды	90,9	92,6	99,0	111,1	99,1	90,9	91,2	78,7	67,5
мясо и мясопродукты ¹⁾	108,9	119,4	102,1	105,5	115,1	118,3	104,2	104,9	90,8
молоко и молочные продукты	273,5	293,4	253,6	285,5	326,1	325,4	297,8	291,3	260,0
яйца, штук	211	214	205	225	261	250	226	223	216
рыба и рыбопродукты	29,3	31,8	30,8	28,5	27,5	26,6	26,0	24,6	19,4
сахар и кондитерские изделия ¹⁾	29,7	34,1	34,6	33,7	39,5	35,9	33,7	30,3	26,4
масло растительное и другие жиры	10,8	13,0	12,8	13,1	14,7	13,7	12,6	13,0	10,0
Пищевая ценность, граммов в сутки									
белки	88,8	95,5	85,6	89,9	97,4	97,3	87,7	86,4	72,4
жиры	119,9	129,4	117,7	126,4	136,6	134,8	123,0	120,6	103,0
углеводы	338,4	362,6	352,4	363,3	393,1	374,1	347,3	324,7	272,7
Энергетическая ценность, ккал в сутки	2801,0	3010,7	2824,2	2965,4	3206,2	3112,7	2860,5	2742,4	2317,8
в том числе:									
домашние хозяйства в городской местности									
Потребление, килограммов									
хлебные продукты ¹⁾	95,2	93,1	93,0	100,9	108,0	103,5	100,2	89,3	75,1
картофель	45,6	57,1	62,2	52,2	54,6	54,0	50,9	46,9	37,6
овощи и бахчевые	102,5	110,7	116,1	119,5	122,8	106,0	107,1	106,0	97,5
фрукты и ягоды	93,1	96,0	103,6	115,8	102,3	89,5	90,9	79,5	67,2
мясо и мясопродукты ¹⁾	108,1	119,1	105,0	109,4	116,2	115,2	104,6	102,1	88,4
молоко и молочные продукты	281,6	302,0	255,5	294,8	333,7	331,7	311,3	305,9	271,6
яйца, штук	206	215	206	229	256	258	240	216	226
рыба и рыбопродукты	28,8	31,0	31,7	29,3	28,6	27,6	27,2	23,6	18,8
сахар и кондитерские изделия ¹⁾	30,4	35,5	35,5	34,2	38,3	34,5	33,5	28,9	25,9
масло растительное и другие жиры	10,8	13,1	13,2	13,8	14,7	13,6	13,6	11,6	9,9
Пищевая ценность, граммов в сутки									
белки	87,8	94,2	87,4	92,6	98,7	96,5	90,1	84,7	71,6
жиры	120,1	130,1	120,5	130,8	138,2	134,2	128,0	116,4	102,6
углеводы	334,6	357,1	356,5	368,9	390,6	366,4	355,8	312,6	267,1
Энергетическая ценность, ккал в сутки	2784,4	2989,0	2873,7	3038,0	3215,8	3073,1	2949,1	2649,1	2289,2
домашние хозяйства в сельской местности									
Потребление, килограммов									
хлебные продукты ¹⁾	119,9	135,2	96,7	96,4	108,8	112,6	73,7	114,6	84,1
картофель	36,7	48,3	55,1	49,2	76,4	64,2	47,4	43,4	40,0
овощи и бахчевые	92,1	121,2	55,5	76,8	105,0	111,1	88,2	81,2	106,7
фрукты и ягоды	78,0	73,5	72,9	85,0	82,4	98,9	92,9	74,6	69,2
мясо и мясопродукты ¹⁾	113,8	121,2	85,3	83,7	109,1	135,6	102,4	118,6	102,1
молоко и молочные продукты	227,0	245,1	243,0	234,1	285,9	289,5	227,7	218,7	203,5
яйца, штук	238	213	199	207	286	203	155	261	166
рыба и рыбопродукты	32,4	36,6	25,1	24,0	21,9	21,2	19,8	30,0	22,2
сахар и кондитерские изделия ¹⁾	25,4	26,2	29,9	30,6	45,7	43,7	34,9	37,1	29,0
масло растительное и другие жиры	10,6	12,5	11,0	9,7	14,8	14,3	7,1	20,0	10,7
Пищевая ценность, граммов в сутки									
белки	94,4	102,9	75,2	74,9	90,4	101,9	75,6	94,9	76,4
жиры	118,4	125,8	101,5	102,3	128,3	138,2	97,1	141,8	104,7
углеводы	360,3	393,9	329,0	332,2	406,7	417,8	303,1	384,9	299,8
Энергетическая ценность, ккал в сутки	2897,1	3133,3	2541,1	2562,3	3155,2	3336,1	2399,4	3207,6	2456,2

¹⁾ С 2001г. – с учетом изменения состава продуктов питания по группам "Хлебные продукты", "Мясо и мясопродукты", "Сахар и кондитерские изделия"

Распределение домашних хозяйств по возможности пользования услугами сети Интернет
(по данным выборочного обследования бюджетов домашних хозяйств)

на конец года, в процентах

	Члены домашних хо- зяйств в воз- расте 6 лет и старше	Из них						
		имеющие доступ к сети Интернет	в том числе					не име- ющие до- ступ к се- ти Интернет
			с домаш- него компью- тера	по месту работы	по месту учебы	интер- нет- кафе	другое	
2004								
Все домашние хозяйства	100,0	100,0	100,0	100,0	100,0	100,0	100,0	100,0
в том числе:								
в городской местности	83,4	87,3	93,5	92,7	93,5	82,6	100,0	78,7
в сельской местности	16,6	12,7	6,5	7,3	6,5	17,4	-	21,3
Домашние хозяйства по 10-процентным груп- пам обследуемого населения:								
первая (с наименьшими располагаемыми ресурсами)	9,5	5,6	4,3	0,1	12,3	6,5	-	14,3
вторая	9,3	3,6	2,9	0,4	8,6	2,0	-	16,3
третья	9,7	6,6	6,3	3,9	4,6	4,9	13,1	13,5
четвертая	9,6	10,8	13,8	3,0	8,5	4,6	48,8	8,2
пятая	9,8	11,6	15,6	10,0	20,5	7,0	-	7,5
шестая	10,0	8,6	7,2	6,8	9,1	4,2	26,3	11,7
седьмая	10,5	15,6	21,7	19,6	21,0	18,7	11,8	4,3
восьмая	10,6	5,8	2,5	5,3	-	8,0	-	16,6
девятая	10,4	15,1	1,4	36,3	1,8	33,0	-	4,6
десятая (с наибольшими располагаемыми ресурсами)	10,6	16,7	24,3	14,6	13,6	11,1	-	3,0
2005								
Все домашние хозяйства	100,0	100,0	100,0	100,0	100,0	100,0	100,0	100,0
в том числе:								
в городской местности	84,5	91,8	96,9	86,4	96,9	47,8	51,8	71,5
в сельской местности	15,5	8,2	3,1	13,6	3,1	52,2	48,2	28,5
Домашние хозяйства по 10-процентным груп- пам обследуемого населения:								
первая (с наименьшими располагаемыми ресурсами)	9,7	6,1	4,8	4,6	22,4	-	25,9	16,1
вторая	10,5	9,0	7,7	4,2	31,4	18,6	21,0	13,2
третья	9,5	7,0	6,9	8,6	14,1	9,7	10,0	13,9
четвертая	10,6	11,3	11,0	35,8	20,1	19,5	7,7	9,4
пятая	10,2	9,3	9,0	18,9	12,0	-	4,7	11,8
шестая	8,9	10,8	12,7	1,9	-	-	-	5,6
седьмая	9,9	12,2	11,0	12,4	-	9,6	22,1	5,8
восьмая	9,6	14,0	14,6	0,8	-	42,6	8,6	1,7
девятая	10,6	7,1	7,6	6,4	-	-	-	17,0
десятая (с наибольшими располагаемыми ресурсами)	10,5	13,2	14,7	6,4	-	-	-	5,5

УРОВЕНЬ ЖИЗНИ НАСЕЛЕНИЯ

окончание

	Члены домашних хозяйств в возрасте 6 лет и старше	Из них						
		имеющие доступ к сети Интернет	в том числе					не имеющие доступ к сети Интернет
			с домашнего компьютера	по месту работы	по месту учебы	интернет-кафе	другое	
2006								
Все домашние хозяйства	100,0	100,0	100,0	100,0	100,0	100,0	100,0	100,0
в том числе:								
в городской местности	85,5	98,8	99,8	98,5	100,0	30,2	89,0	48,3
в сельской местности	14,5	1,2	0,2	1,5	-	69,8	11,0	51,7
Домашние хозяйства по 10-процентным группам обследуемого населения:								
первая (с наименьшими располагаемыми ресурсами)	9,7	3,6	2,6	2,1	9,6	11,3	33,4	26,7
вторая	9,7	8,1	8,0	1,8	2,6	-	21,2	14,2
третья	9,8	9,9	10,0	5,6	13,0	-	28,8	9,5
четвертая	9,9	8,1	8,0	7,4	7,0	18,9	5,9	14,9
пятая	10,5	12,2	13,2	0,9	-	-	-	5,8
шестая	10,2	12,5	12,6	25,9	66,4	69,8	5,7	3,9
седьмая	8,7	9,1	8,9	14,9	1,4	-	-	7,8
восьмая	10,7	12,0	12,9	6,7	-	-	-	6,6
девятая	10,6	12,2	12,9	13,3	-	-	5,0	6,2
десятая (с наибольшими располагаемыми ресурсами)	10,2	12,3	10,9	21,4	-	-	-	4,4

**Распределение членов домашних хозяйств, пользовавшихся персональными компьютерами
и Интернетом, по различным возрастным группам**
(по данным выборочного обследования бюджетов домашних хозяйств)

в процентах

	Члены домашних хозяйств	Из них пользовались		
		персональным компьютером	Интернетом постоянно	Интернетом от случая к случаю
2007				
Все члены домашних хозяйств	100,0	59,6	25,0	15,3
в том числе в возрасте:				
до 16 лет	100,0	38,8	10,2	4,1
от 16 до 35 лет	100,0	77,8	42,8	16,3
от 36 до 55 лет	100,0	54,7	16,5	20,4
от 56 до 74 лет	100,0	26,1	6,2	1,2
Все члены домашних хозяйств, проживающие в городской местности	100,0	59,7	27,4	17,2
в том числе в возрасте:				
до 16 лет	100,0	39,2	11,7	4,7
от 16 до 35 лет	100,0	76,2	44,3	18,0
от 36 до 55 лет	100,0	55,8	20,1	23,4
от 56 до 74 лет	100,0	28,9	6,9	1,3
Все члены домашних хозяйств, проживающие в сельской местности	100,0	59,1	11,3	4,9
в том числе в возрасте:				
до 16 лет	100,0	36,0	-	-
от 16 до 35 лет	100,0	87,9	33,4	5,7
от 36 до 55 лет	100,0	49,6	-	6,2
от 56 до 74 лет	100,0	-	-	-
2008				
Все члены домашних хозяйств	100,0	49,6	37,4	7,8
в том числе в возрасте:				
до 16 лет	100,0	29,0	19,1	1,3
от 16 до 35 лет	100,0	64,6	72,1	1,8
от 36 до 55 лет	100,0	51,3	21,5	16,6
от 56 до 74 лет	100,0	13,1	5,1	5,5
Все члены домашних хозяйств, проживающие в городской местности	100,0	52,3	42,1	9,2
в том числе в возрасте:				
до 16 лет	100,0	31,4	22,9	1,6
от 16 до 35 лет	100,0	69,0	80,9	2,2
от 36 до 55 лет	100,0	53,2	24,3	19,3
от 56 до 74 лет	100,0	13,7	5,3	5,7
Все члены домашних хозяйств, проживающие в сельской местности	100,0	34,2	10,8	-
в том числе в возрасте:				
до 16 лет	100,0	17,2	-	-
от 16 до 35 лет	100,0	41,4	25,5	-
от 36 до 55 лет	100,0	39,7	4,6	-
от 56 до 74 лет	100,0	-	-	-

УРОВЕНЬ ЖИЗНИ НАСЕЛЕНИЯ

продолжение

	Члены домашних хозяйств	Из них пользовались		
		персональным компьютером	Интернетом постоянно	Интернетом от случая к случаю
2009				
Все члены домашних хозяйств	100,0	62,1	20,5	11,4
в том числе в возрасте:				
до 16 лет	100,0	49,5	11,0	1,6
от 16 до 35 лет	100,0	78,2	43,9	3,2
от 36 до 55 лет	100,0	61,4	10,7	23,2
от 56 до 74 лет	100,0	21,6	6,8	1,0
Все члены домашних хозяйств, проживающие в городской местности	100,0	65,3	22,9	13,4
в том числе в возрасте:				
до 16 лет	100,0	49,1	12,7	1,8
от 16 до 35 лет	100,0	86,1	50,4	4,0
от 36 до 55 лет	100,0	64,5	12,2	27,1
от 56 до 74 лет	100,0	23,4	7,3	1,1
Все члены домашних хозяйств, проживающие в сельской местности	100,0	44,0	6,6	-
в том числе в возрасте:				
до 16 лет	100,0	51,9	-	-
от 16 до 35 лет	100,0	43,3	15,5	-
от 36 до 55 лет	100,0	42,8	2,3	-
от 56 до 74 лет	100,0	-	-	-
2010				
Все члены домашних хозяйств	100,0	68,0	40,1	17,3
в том числе в возрасте:				
до 16 лет	100,0	63,1	34,4	12,9
от 16 до 35 лет	100,0	58,8	45,0	6,5
от 36 до 55 лет	100,0	82,9	44,9	27,2
от 56 до 74 лет	100,0	30,8	4,4	17,0
Все члены домашних хозяйств, проживающие в городской местности	100,0	68,2	43,1	17,5
в том числе в возрасте:				
до 16 лет	100,0	68,8	41,6	14,6
от 16 до 35 лет	100,0	54,0	45,7	3,1
от 36 до 55 лет	100,0	85,1	48,8	29,3
от 56 до 74 лет	100,0	31,1	4,5	17,5
Все члены домашних хозяйств, проживающие в сельской местности	100,0	67,0	23,2	15,9
в том числе в возрасте:				
до 16 лет	100,0	38,7	2,9	5,7
от 16 до 35 лет	100,0	86,5	40,5	25,6
от 36 до 55 лет	100,0	70,6	23,1	15,3
от 56 до 74 лет	100,0	22,3	-	-

УРОВЕНЬ ЖИЗНИ НАСЕЛЕНИЯ

продолжение

	Члены домашних хозяйств	Из них пользовались		
		персональным компьютером	Интернетом постоянно	Интернетом от случая к случаю
2011				
Все члены домашних хозяйств	100,0	71,6	50,8	9,2
в том числе в возрасте:				
до 16 лет	100,0	50,0	33,7	4,4
от 16 до 35 лет	100,0	86,3	66,2	6,7
от 36 до 55 лет	100,0	77,9	53,4	14,9
от 56 до 74 лет	100,0	32,2	11,1	8,9
Все члены домашних хозяйств, проживающие в городской местности	100,0	69,0	53,2	6,0
в том числе в возрасте:				
до 16 лет	100,0	41,5	34,4	-
от 16 до 35 лет	100,0	86,2	67,0	7,5
от 36 до 55 лет	100,0	74,8	57,8	7,8
от 56 до 74 лет	100,0	32,8	10,5	9,4
Все члены домашних хозяйств, проживающие в сельской местности	100,0	85,8	37,7	26,8
в том числе в возрасте:				
до 16 лет	100,0	79,0	31,2	19,5
от 16 до 35 лет	100,0	86,3	60,8	1,2
от 36 до 55 лет	100,0	95,7	27,3	56,2
от 56 до 74 лет	100,0	21,8	21,8	-
2012				
Все члены домашних хозяйств	100,0	53,7	29,8	10,4
в том числе в возрасте:				
до 16 лет	100,0	54,6	28,5	3,5
от 16 до 35 лет	100,0	43,9	33,6	2,2
от 36 до 55 лет	100,0	62,5	28,9	19,1
от 56 до 74 лет	100,0	51,9	22,1	18,0
Все члены домашних хозяйств, проживающие в городской местности	100,0	52,2	32,3	9,3
в том числе в возрасте:				
до 16 лет	100,0	53,8	32,1	3,4
от 16 до 35 лет	100,0	42,1	35,6	2,5
от 36 до 55 лет	100,0	62,3	30,1	18,5
от 56 до 74 лет	100,0	41,9	29,6	5,6
Все члены домашних хозяйств, проживающие в сельской местности	100,0	62,1	16,2	16,6
в том числе в возрасте:				
до 16 лет	100,0	58,0	12,1	4,1
от 16 до 35 лет	100,0	54,7	21,1	0,4
от 36 до 55 лет	100,0	63,6	20,9	23,2
от 56 до 74 лет	100,0	79,4	1,2	52,1

УРОВЕНЬ ЖИЗНИ НАСЕЛЕНИЯ

окончание

	Члены домашних хозяйств	Из них пользовались		
		персональным компьютером	Интернетом постоянно	Интернетом от случая к случаю
2013				
Все члены домашних хозяйств	100,0	75,2	54,5	15,8
в том числе в возрасте:				
до 16 лет	100,0	39,3	28,6	11,1
от 16 до 35 лет	100,0	92,1	82,1	7,5
от 36 до 55 лет	100,0	87,9	55,2	29,0
от 56 до 74 лет	100,0	69,0	28,8	8,6
Все члены домашних хозяйств, проживающие в городской местности	100,0	76,2	58,7	10,6
в том числе в возрасте:				
до 16 лет	100,0	40,0	30,7	9,3
от 16 до 35 лет	100,0	93,4	86,4	2,8
от 36 до 55 лет	100,0	88,7	63,0	19,5
от 56 до 74 лет	100,0	69,2	28,4	8,8
Все члены домашних хозяйств, проживающие в сельской местности	100,0	70,0	32,8	42,4
в том числе в возрасте:				
до 16 лет	100,0	36,4	19,9	18,5
от 16 до 35 лет	100,0	85,5	60,0	31,4
от 36 до 55 лет	100,0	84,3	19,5	72,7
от 56 до 74 лет	100,0	60,5	44,0	-
2014				
Все члены домашних хозяйств	100,0	80,3	59,4	18,3
в том числе в возрасте:				
до 16 лет	100,0	41,9	36,8	3,7
от 16 до 35 лет	100,0	92,6	80,1	9,4
от 36 до 55 лет	100,0	89,8	57,0	30,6
от 56 до 74 лет	100,0	65,7	33,7	26,5
Все члены домашних хозяйств, проживающие в городской местности	100,0	79,1	60,3	16,7
в том числе в возрасте:				
до 16 лет	100,0	39,5	35,8	3,7
от 16 до 35 лет	100,0	94,1	84,5	5,8
от 36 до 55 лет	100,0	88,5	57,8	29,4
от 56 до 74 лет	100,0	64,7	32,3	27,3
Все члены домашних хозяйств, проживающие в сельской местности	100,0	86,4	55,1	26,2
в том числе в возрасте:				
до 16 лет	100,0	57,9	43,7	3,6
от 16 до 35 лет	100,0	86,4	61,7	24,3
от 36 до 55 лет	100,0	96,2	52,8	36,4
от 56 до 74 лет	100,0	100,0	80,7	-

Распределение домашних хозяйств, имеющих доступ к сети Интернет, в 2015г.
(по данным выборочного обследования бюджетов домашних хозяйств)

в процентах

	Домашние хозяйства, использующие выход в Интернет – всего	Из них:			
		только через проводные и беспроводные устройства, установленные дома	только через сеть сотовой связи	только в общественных местах или по месту работы (учебы)	использует два и более способов
Всего домашних хозяйств	91,0	61,0	3,0	-	26,0
в том числе:					
в городской местности	91,0	62,0	3,0	-	26,0
в сельской местности	88,0	56,0	7,0	-	26,0
Домашние хозяйства по 10-процентным группам обследуемого населения:					
первая (с наименьшими располагаемыми ресурсами)	67,0	51,0	8,0	-	8,0
вторая	86,0	75,0	1,0	-	9,0
третья	86,0	66,0	2,0	-	18,0
четвертая	85,0	64,0	2,0	-	20,0
пятая	87,0	57,0	5,0	-	23,0
шестая	95,0	87,0	1,0	-	8,0
седьмая	98,0	73,0	-	-	25,0
восьмая	96,0	40,0	1,0	-	56,0
девятая	99,0	35,0	3,0	-	61,0
десятая (с наибольшими располагаемыми ресурсами)	99,0	67,0	8,0	-	24,0

Распределение домашних хозяйств, имеющих доступ к сети Интернет, в 2016г.
(по данным выборочного обследования бюджетов домашних хозяйств)

в процентах

	Домашние хозяйства, использующие выход в Интернет – всего	Из них				
		через проводную сеть, установленную дома	через имеющиеся устройства беспроводной связи (WiFi и др.)	через сеть сотовой связи	через беспроводные сети (WiFi и др.) в общественных местах	через сети по месту работы (учебы)
Всего домашних хозяйств	96,0	66,0	70,0	66,0	11,0	10,0
в том числе:						
в городской местности	97,0	63,0	79,0	69,0	14,0	12,0
в сельской местности	95,0	85,0	26,0	51,0	-	-
Домашние хозяйства по 20-процентным группам обследуемого населения:						
первая (с наименьшими располагаемыми ресурсами)	93,0	73,0	54,0	52,0	4,0	1,0
вторая	95,0	71,0	56,0	53,0	7,0	2,0
третья	97,0	80,0	68,0	65,0	22,0	13,0
четвертая	96,0	59,0	73,0	74,0	13,0	10,0
пятая (с наибольшими располагаемыми ресурсами)	99,0	56,0	86,0	76,0	10,0	16,0

УРОВЕНЬ ЖИЗНИ НАСЕЛЕНИЯ

ЖИЛИЩНЫЕ УСЛОВИЯ НАСЕЛЕНИЯ

Основные показатели жилищных условий населения

	1990	1991	1992	1993	1994	1995	1996	1997	1998
Общая площадь жилых помещений, приходящаяся в среднем на одного жителя, на конец года – всего, м ²	14,6	15,1	16,1	16,1	16,5	16,6	16,9	17,1	17,1
в том числе:									
в городах и поселках городского типа	13,9	15,3	16,3	16,1	16,8	16,9	17,0	16,7	16,8
в сельской местности	17,6	13,7	15,2	16,1	15,0	15,0	16,4	18,8	18,9
Число квартир на конец года – всего, тыс. единиц	120,7 ¹⁾	122,7 ¹⁾	123,4 ¹⁾	129,3	134,7	139,8	140,4	147,1	145,9
в том числе:									
однокомнатных	35,6	32,0	31,7	33,9	36,3	37,6	36,2	38,1	37,3
двухкомнатных	54,0	56,2	55,1	58,9	61,7	63,5	64,7	67,8	66,8
трехкомнатных	31,1 ²⁾	34,5 ²⁾	33,0	33,0	32,9	34,9	35,4	36,5	37,1
четырёхкомнатных и более	2,4	2,7	3,2	3,4	3,6	4,2	4,2
Средний размер одной квартиры, м ² общей площади жилых помещений									
однокомнатной	30,5	34,8	35,2	32,9	34,9	34,7	34,8	32,6	34,8
двухкомнатной	48,6	49,8	51,1	47,7	50,4	50,2	51,4	48,3	50,3
трехкомнатной	67,4 ²⁾	60,8 ²⁾	67,9	70,0	66,2	64,4	66,2	63,7	66,7
четырёхкомнатной и более	87,3	73,5	84,8	88,1	88,6	81,8	88,5
Число семей (включая одиноких), состоявших на учете в качестве нуждающихся в жилых помещениях, на конец года									
всего, тысяч	90,3	86,5	75,0	70,4	65,4	57,8	46,9	45,7	44,4
в процентах от общего числа семей	56,5	55,6	49,6	46,2	42,0	36,5	29,4	28,3	27,5
Число семей, получивших жилые помещения и улучшивших жилищные условия									
всего, тысяч	10,2	9,8	9,8	8,4	6,6	6,2	4,9	3,8	2,6
в процентах от числа семей, состоявших на учете в качестве нуждающихся в жилых помещениях, на начало года	10,8	10,9	11,3	11,2	9,4	12,5	8,5	8,2	5,7
Капитально отремонтировано жилых домов, тыс. м ² общей площади	173,8 ³⁾	121,8 ³⁾	127,9 ³⁾	83,3 ³⁾	208,9	392,4	223,8	87,1	107,0
Приватизировано жилых помещений, тысяч	0,0	0,0	5,4	11,0	11,6	10,0	7,7	7,7	6,8

¹⁾ Без учета квартир, находящихся в собственности граждан

²⁾ С учетом четырехкомнатных и более

³⁾ Капитально отремонтировано квартир

УРОВЕНЬ ЖИЗНИ НАСЕЛЕНИЯ

продолжение

	1999	2000	2001	2002	2003	2004	2005	2006	2007
Общая площадь жилых помещений, приходящаяся в среднем на одного жителя, на конец года – всего, м ²	17,2	17,2	17,3	17,3	17,5	17,6	17,8	17,9	18,3
в том числе:									
в городах и поселках городского типа	17,7	17,7	18,0	18,0	18,2	17,9	18,0	18,1	18,5
в сельской местности	14,7	14,8	13,9	14,0	14,2	15,9	16,4	16,7	17,1
Число квартир на конец года – всего, тыс. единиц	145,6	145,4	150,0	152,4	153,1	156,9	157,2	159,3	163,1
в том числе:									
однокомнатных	36,4	36,6	38,0	38,5	38,7	40,1	39,7	40,4	41,6
двухкомнатных	66,9	66,5	68,6	69,6	69,7	70,9	71,2	72,1	73,5
трехкомнатных	37,3	37,6	38,5	39,3	39,5	40,3	40,8	41,1	42,1
четырекомнатных и более	4,3	4,7	4,9	5,0	5,2	5,6	5,5	5,7	5,9
Средний размер одной квартиры, м ² общей площади жилых помещений									
однокомнатной	35,3	35,4	35,3	34,0	33,9	33,3	35,2	35,3	34,0
двухкомнатной	51,2	51,1	50,7	51,0	51,7	50,6	51,1	50,6	51,1
трехкомнатной	67,9	67,9	68,4	67,9	68,3	68,7	67,1	68,1	68,6
четырекомнатной и более	90,3	91,4	94,7	96,8	94,1	89,0	99,1	97,2	98,8
Число семей, состоявших на учете в качестве нуждающихся в жилых помещениях, на конец года									
всего, тысяч	41,1	33,0	35,4	36,2	37,8	38,2	25,7	24,8	23,9
в процентах от общего числа семей	25,7	20,6	21,1	22,1	23,1	22,2	14,3	13,6	13,0
Число семей, получивших жилые помещения и улучшивших жилищные условия									
всего, тысяч	2,8	2,6	2,2	3,1	2,4	3,0	1,5	1,8	1,3
в процентах от числа семей, состоявших на учете в качестве нуждающихся в жилых помещениях, на начало года	6,4	6,3	6,6	8,7	6,6	7,9	3,9	6,9	5,3
Капитально отремонтировано жилых домов, тыс. м ² общей площади	192,0	413,4	276,1	214,0	162,0	122,6	148,9	201,4	154,0
Приватизировано жилых помещений, тысяч	3,8	3,4	4,1	7,1	4,0	5,2	7,2	6,1	2,5

УРОВЕНЬ ЖИЗНИ НАСЕЛЕНИЯ

	2008	2009	2010	2011	2012	2013	2014	2015	окончание 2016
Общая площадь жилых помещений, приходящаяся в среднем на одного жителя, на конец года – всего, м ²	18,7	19,1	19,2	19,0	19,0	19,6	20,0	21,3	21,2
в том числе:									
в городах и поселках городского типа	18,9	19,3	19,3	19,0	19,7	19,8	20,2	21,7	21,5
в сельской местности	17,6	18,0	18,4	18,6	15,6	18,6	18,9	19,4	19,7
Число квартир на конец года – всего, тыс. единиц	167,3	180,4	181,8	183,6	185,7	193,4	197,4	198,1	197,1
в том числе:									
однокомнатных	43,7	51,5	52,3	53,0	53,5	57,3	58,5	58,1	58,6
двухкомнатных	75,1	77,9	78,2	78,9	80,2	82,6	84,0	84,6	83,8
трехкомнатных	42,4	43,9	44,1	44,4	44,6	46,3	47,3	47,8	47,1
четырёхкомнатных и более	6,1	7,0	7,2	7,3	7,4	7,3	7,5	7,7	7,7
Средний размер одной квартиры, м ² общей площади жилых помещений									
однокомнатной	37,1	33,0	33,8	32,6	33,8	36,6	35,8	38,6	37,5
двухкомнатной	51,0	50,1	50,7	50,8	49,8	51,4	50,8	52,7	52,6
трехкомнатной	69,3	69,1	69,9	69,3	70,1	66,2	66,5	71,0	70,5
четырёхкомнатной и более	100,8	94,2	95,0	100,4	102,8	100,7	102,1	102,3	108,8
Число семей, состоявших на учете в качестве нуждающихся в жилых помещениях, на конец года									
всего, тысяч	19,8	18,5	17,9	17,9	17,8	17,4	17,1	16,3	16,3
в процентах от общего числа семей	10,7	10,0	9,7	9,7	9,6	9,3	9,2	8,7	8,8
Число семей, получивших жилые помещения и улучшивших жилищные условия									
всего, тысяч	1,1	1,2	1,5	1,5	1,9	1,9	1,8	1,6	1,5
в процентах от числа семей, состоявших на учете в качестве нуждающихся в жилых помещениях, на начало года	4,7	6,1	8,0	8,1	10,6	10,5	10,4	9,3	9,4
Капитально отремонтировано жилых домов, тыс. м ² общей площади	178,8	98,8	137,9	239,5	284,1	167,0	286,4	87,8	40,0
Приватизировано жилых помещений, тысяч	3,0	5,7	3,0	1,3	2,0	2,9	2,2	2,8	1,7

Распределение жилищного фонда по формам собственности

на конец года, тыс. квадратных метров общей площади

	1990	1991	1992	1993	1994	1995
Всего						
Весь жилищный фонд	7116,0	7188,4	7461,9	7527,4	7877,9	8062,2
в том числе по формам собственности:						
частная	52,9	56,2	52,1	415,8	643,9	825,4
из нее собственность граждан	52,9	56,2	45,3	339,0	549,0	731,2
государственная	6865,9	6859,9	6780,0	4318,6	3205,9	595,5
муниципальная	145,9	228,9	582,7	2457,9	2727,3	3270,2
другая	51,3	43,4	47,1	335,1	1300,8	3371,1
в том числе:						
городской жилищный фонд						
Весь жилищный фонд	5624,3	6050,1	6240,7	6244,2	6666,5	6840,2
в том числе по формам собственности:						
частная	289,4	499,3	665,8
из нее собственность граждан	258,2	451,6	627,5
государственная	3435,2	2623,8	365,1
муниципальная	2296,3	2489,6	2951,8
другая	223,3	1053,8	2857,5
сельский жилищный фонд						
Весь жилищный фонд	1491,7	1138,3	1221,2	1283,2	1211,4	1222,0
в том числе по формам собственности:						
частная	126,4	144,6	159,6
из нее собственность граждан	80,8	97,4	103,8
государственная	883,4	582,1	230,4
муниципальная	161,6	237,7	318,4
другая	111,8	247,0	513,6

продолжение

	1996	1997	1998	1999	2000	2001
Всего						
Весь жилищный фонд	8311,5	8499,2	8543,1	8514,2	8561,0	8705,4
в том числе по формам собственности:						
частная	1015,8	1011,1	2617,3	3088,0	3999,4	4059,3
из нее собственность граждан	855,9	927,3	2110,3	2835,9	3763,3	3953,0
государственная	422,8	736,4	643,6	816,3	846,4	777,0
муниципальная	3968,1	4633,8	3360,7	3659,3	2775,6	3136,0
другая	2904,8	2117,9	1921,5	950,6	939,6	733,1
в том числе:						
городской жилищный фонд						
Весь жилищный фонд	6956,9	6944,4	6978,8	7296,7	7332,3	7540,4
в том числе по формам собственности:						
частная	802,9	796,0	2215,7	2787,0	3658,4	3708,6
из нее собственность граждан	740,9	722,7	1834,3	2595,0	3476,7	3640,9
государственная	356,4	460,4	431,8	759,4	791,3	700,5
муниципальная	3382,9	4134,5	2815,4	3239,8	2378,9	2739,7
другая	2414,7	1553,5	1515,9	510,5	503,7	391,6
сельский жилищный фонд						
Весь жилищный фонд	1354,6	1554,8	1564,3	1217,5	1228,7	1165,0
в том числе по формам собственности:						
частная	212,9	215,1	398,1	301,0	341,0	350,7
из нее собственность граждан	115,0	204,6	276,0	240,9	286,6	312,1
государственная	66,4	276,0	211,8	56,9	55,1	76,5
муниципальная	585,2	499,3	545,3	419,5	396,7	396,3
другая	490,1	564,4	409,1	440,1	435,9	341,5

УРОВЕНЬ ЖИЗНИ НАСЕЛЕНИЯ

продолжение

	2002	2003	2004	2005	2006	2007	2008
	Всего						
Весь жилищный фонд	8807,9	8943,1	9044,8	9187,7	9318,6	9570,4	9790,3
в том числе по формам собственности:							
частная	4378,6	4799,3	5185,0	5743,8	5942,8	6350,9	6687,6
из нее собственность граждан	4214,9	4633,7	5026,4	5309,7	5437,6	5873,0	6173,0
государственная	565,7	510,0	434,5	668,1	619,0	630,4	618,5
муниципальная	3205,3	3010,4	2787,0	2775,8	2724,8	2549,9	2465,8
другая	658,3	623,4	638,3	...	32,0	39,2	18,4
	в том числе:						
	городской жилищный фонд						
Весь жилищный фонд	7624,7	7729,3	7793,7	7895,1	7997,0	8203,2	8381,5
в том числе по формам собственности:							
частная	4029,1	4448,4	4803,4	5262,7	5412,5	5780,0	6093,9
из нее собственность граждан	3927,8	4320,9	4692,1	4947,2	5054,0	5443,6	5729,9
государственная	509,2	458,5	393,1	415,4	372,0	393,8	385,3
муниципальная	2756,5	2511,0	2271,3	2217,0	2180,5	1990,2	1883,9
другая	329,9	311,4	325,9	...	32,0	39,2	18,4
	сельский жилищный фонд						
Весь жилищный фонд	1183,2	1213,8	1251,1	1292,6	1321,6	1367,2	1408,8
в том числе по формам собственности:							
частная	349,5	350,9	381,6	481,1	530,3	570,9	593,7
из нее собственность граждан	287,1	312,8	334,3	362,5	383,6	429,4	443,1
государственная	56,5	51,5	41,4	252,7	247,0	236,6	233,2
муниципальная	448,8	499,4	515,7	558,8	544,3	559,7	581,9
другая	328,4	312,0	312,4	...	-	-	-

окончание

	2009	2010	2011	2012	2013	2014	2015	2016
	Всего							
Весь жилищный фонд	9991,8	10076,4	10182,9	10301,8	10593,3	10807,0	11396,2	11385,4
в том числе по формам собственности:								
частная	7047,8	6968,8	7280,8	7430,2	8124,6	8291,3	8932,2	9036,8
из нее собственность граждан	6512,0	6443,8	6737,7	6857,4	7736,0	7881,7	8499,6	8710,8
государственная	548,2	516,6	481,8	475,7	349,4	498,6	502,0	439,0
муниципальная	2384,8	2580,1	2407,4	2384,3	2093,2	1995,3	1944,3	1890,6
другая	11,0	10,9	12,9	11,6	26,1	21,8	17,7	19,0
	в том числе:							
	городской жилищный фонд							
Весь жилищный фонд	8544,2	8604,9	8680,1	8926,8	8971,3	9157,7	9712,5	9669,3
в том числе по формам собственности:								
частная	6418,7	6314,7	6588,4	6830,1	7366,9	7426,1	8036,3	8113,2
из нее собственность граждан	6034,3	5926,6	6202,3	6415,3	7052,0	7090,8	7679,7	7866,3
государственная	338,9	302,1	289,5	283,9	150,3	300,2	304,7	241,2
муниципальная	1775,6	1977,2	1791,3	1803,2	1443,4	1425,6	1366,5	1309,3
другая	11,0	10,9	10,9	9,6	10,7	5,8	5,0	5,6
	сельский жилищный фонд							
Весь жилищный фонд	1447,6	1471,5	1502,8	1375,0	1622,0	1649,3	1683,7	1716,1
в том числе по формам собственности:								
частная	629,1	654,1	692,4	600,1	757,7	865,2	895,9	923,6
из нее собственность граждан	477,7	517,2	535,4	442,1	684,0	790,9	819,9	844,5
государственная	209,3	214,5	192,3	191,8	199,1	198,4	197,3	197,8
муниципальная	609,2	602,9	616,1	581,1	649,8	569,7	577,8	581,3
другая	-	-	2,0	2,0	15,4	16,0	12,7	13,4

УРОВЕНЬ ЖИЗНИ НАСЕЛЕНИЯ

Ветхий жилищный фонд

на конец года

	1990	1991	1992	1993	1994	1995	1996	1997	1998
Число ветхих жилых зданий – всего, единиц	2905
Площадь ветхого жилищного фонда – всего, тыс. м ²	83,0	122,8	126,3	163,8	238,8	275,9	262,9	278,6	310,5
Удельный вес ветхого жилищного фонда во всем жилищном фонде, процентов	1,2	1,7	1,7	2,2	3,0	3,4	3,2	3,3	3,6
Снесено жилищного фонда по ветхости ¹⁾ , тыс. м ²	16,4	33,1	43,8	78,9	28,1	32,1	38,9	31,2	21,3

продолжение

	1999	2000	2001	2002	2003	2004	2005	2006	2007
Число ветхих жилых зданий – всего, единиц	1732	3269	4104	4139	4239	2878	3881	4284	3806
Площадь ветхого жилищного фонда – всего, тыс. м ²	367,1	482,7	572,5	609,4	605,6	475,3	725,4	725,2	740,5
Удельный вес ветхого жилищного фонда во всем жилищном фонде, процентов	4,3	5,6	6,6	6,9	6,8	5,3	7,9	7,8	7,7
Снесено жилищного фонда по ветхости ¹⁾ , тыс. м ²	34,2	38,2	46,5	14,2	19,7	36,5	17,6	17,3	21,2

окончание

	2008	2009	2010	2011	2012	2013	2014	2015	2016
Число ветхих жилых зданий – всего, единиц	3727	3452	2337	2184	2177	1889	2031	1828	2253
Площадь ветхого жилищного фонда – всего, тыс. м ²	641,7	622,9	557,5	580,1	535,6	436,0	353,1	334,0	460,3
Удельный вес ветхого жилищного фонда во всем жилищном фонде, процентов	6,6	6,2	5,5	5,7	5,2	4,1	3,3	2,9	4,0
Снесено жилищного фонда по ветхости ¹⁾ , тыс. м ²	5,8	2,5	7,3	6,3	4,9	8,5	16,6	4,5	89,2

¹⁾ До 2008г. – с учетом сноса жилищного фонда по аварийности

Благоустройство жилищного фонда

на конец года, в процентах

	1990	1991	1992	1993	1994	1995	1996	1997	1998
Весь жилищный фонд									
Удельный вес общей площади, оборудованной:									
водопроводом	89,6	88,4	92,5	92,6	92,7	93,3
водоотведением (канализацией)	81,1	80,6	89,0	89,0	89,1	91,9
отоплением	93,5	94,0	95,8	95,9	96,0	96,8
ваннами (душем)	78,0	76,1	84,1	85,0	84,9	88,0
горячим водоснабжением	71,9	72,7	73,8	73,8	73,9	73,2
напольными электроплитами	37,7	38,2	39,9	40,0	39,8	44,2
газом (сетевым, сжиженным)	52,6	51,2	50,1	50,0	50,1	46,3
в том числе:									
городской жилищный фонд									
Удельный вес общей площади, оборудованной:									
водопроводом	89,8	89,9	89,9	90,2	91,3	95,4	95,6	95,7	96,5
водоотведением (канализацией)	83,1	82,0	82,1	83,9	85,3	94,1	94,4	94,9	95,7
отоплением	95,8	96,0	95,1	95,8	95,9	97,1	96,9	96,8	98,4
ваннами (душем)	79,1	80,0	79,9	80,2	81,9	90,2	90,9	91,4	93,1
горячим водоснабжением	69,1	69,1	69,0	77,7	77,7	77,7	77,0	77,0	77,0
напольными электроплитами	39,8	39,9	39,7	39,5	38,2	40,5	42,2	42,4	49,1
газом (сетевым, сжиженным)	56,0	56,0	53,9	53,1	53,2	53,0	53,1	53,3	48,0
сельский жилищный фонд									
Удельный вес общей площади, оборудованной:									
водопроводом	72,0	72,1	72,2	72,1	69,7	69,8
водоотведением (канализацией)	53,9	54,6	59,9	53,5	53,5	65,6
отоплением	80,2	83,7	88,3	85,0	85,1	85,1
ваннами (душем)	45,2	44,1	58,8	58,0	48,9	60,3
горячим водоснабжением	44,2	45,0	51,7	50,1	44,4	47,8
напольными электроплитами	36,0	38,2	36,8	35,2	29,4	32,1
газом (сетевым, сжиженным)	41,0	40,2	33,4	38,1	41,2	38,8

УРОВЕНЬ ЖИЗНИ НАСЕЛЕНИЯ

продолжение

	1999	2000	2001	2002	2003	2004	2005	2006	2007
Весь жилищный фонд									
Удельный вес общей площади, оборудованной:									
водопроводом	93,0	93,5	93,9	94,4	94,1	94,8	95,2	95,8	95,7
водоотведением (канализацией)	91,6	91,8	91,9	92,2	92,4	92,9	93,5	94,1	94,1
отоплением	96,6	96,4	96,9	97,2	96,8	96,9	97,2	97,9	98,1
ваннами (душем)	88,5	88,3	88,9	89,5	90,2	90,5	90,7	91,1	91,6
горячим водоснабжением	73,0	74,7	73,5	72,8	73,6	75,5	74,6	76,0	76,2
напольными электроплитами	43,5	44,9	46,6	46,5	47,5	48,3	48,8	49,9	49,9
газом (сетевым, сжиженным)	47,8	50,3	47,7	48,9	48,1	48,1	48,5	48,2	48,5
в том числе:									
городской жилищный фонд									
Удельный вес общей площади, оборудованной:									
водопроводом	96,5	96,9	97,3	97,4	96,7	97,1	97,2	97,9	98,0
водоотведением (канализацией)	95,9	95,9	95,8	95,7	95,5	95,9	96,5	97,2	97,3
отоплением	98,2	98,0	98,3	98,4	98,0	98,2	98,4	99,2	99,4
ваннами (душем)	93,3	92,8	93,1	93,1	93,5	94,1	94,2	95,0	95,5
горячим водоснабжением	76,8	78,7	77,4	76,6	77,4	80,1	78,8	80,8	81,1
напольными электроплитами	44,0	45,6	47,6	47,5	48,5	48,9	48,9	49,9	50,0
газом (сетевым, сжиженным)	50,5	53,2	49,5	50,5	48,8	49,1	49,4	49,1	49,5
сельский жилищный фонд									
Удельный вес общей площади, оборудованной:									
водопроводом	71,8	73,6	71,8	75,1	77,7	80,6	82,8	83,1	82,3
водоотведением (канализацией)	65,7	66,9	66,7	69,2	72,8	74,1	75,1	75,4	74,8
отоплением	86,9	87,0	87,7	89,5	89,5	89,0	89,8	90,2	90,0
ваннами (душем)	60,2	62,0	62,3	65,9	69,5	68,2	69,6	68,0	68,5
горячим водоснабжением	50,4	50,5	48,7	48,3	49,5	47,8	49,1	47,2	47,0
напольными электроплитами	40,4	40,9	39,5	40,4	41,0	44,8	48,4	49,5	49,6
газом (сетевым, сжиженным)	31,6	33,2	36,2	38,6	43,8	41,9	43,0	42,7	42,6

УРОВЕНЬ ЖИЗНИ НАСЕЛЕНИЯ

окончание

	2008	2009	2010	2011	2012	2013	2014	2015	2016
Весь жилищный фонд									
Удельный вес общей площади, оборудованной:									
водопроводом	95,8	95,7	95,8	95,9	95,7	94,8	96,8	96,9	96,2
водоотведением (канализацией)	94,2	94,8	95,0	95,0	92,6	92,8	94,4	94,8	95,1
отоплением	98,4	98,9	99,3	98,9	98,9	97,5	98,7	98,9	98,0
ваннами (душем)	91,9	92,5	91,3	91,6	90,9	90,4	92,2	93,4	91,8
горячим водоснабжением	76,2	77,3	82,6	82,9	82,9	81,8	85,9	85,2	85,4
напольными электроплитами	50,0	49,5	48,9	49,1	49,1	49,7	49,7	49,7	52,5
газом (сетевым, сжиженным)	47,5	47,0	48,3	48,1	46,3	45,5	44,2	45,3	43,9
в том числе:									
городской жилищный фонд									
Удельный вес общей площади, оборудованной:									
водопроводом	98,0	98,2	98,2	98,3	96,9	97,2	98,7	98,7	97,8
водоотведением (канализацией)	97,4	97,6	97,7	97,7	95,5	96,2	97,4	97,6	97,8
отоплением	99,6	99,8	99,9	99,8	99,3	98,4	99,5	99,8	98,7
ваннами (душем)	95,8	95,8	94,0	94,4	92,1	95,0	95,4	96,6	94,7
горячим водоснабжением	81,1	81,1	86,6	87,0	85,7	87,8	90,5	89,3	45,5
напольными электроплитами	50,1	49,8	49,1	48,8	49,1	49,3	48,3	48,3	89,6
газом (сетевым, сжиженным)	48,6	49,1	50,8	50,7	49,2	47,0	45,7	47,0	51,5
сельский жилищный фонд									
Удельный вес общей площади, оборудованной:									
водопроводом	82,3	81,3	81,3	81,7	88,2	81,8	86,4	86,7	87,0
водоотведением (канализацией)	75,2	78,3	79,5	79,8	74,3	73,9	78,0	79,1	80,1
отоплением	90,7	93,5	95,8	93,7	96,9	92,6	94,5	93,8	94,3
ваннами (душем)	68,8	72,7	75,4	75,7	83,4	64,5	73,9	75,0	76,0
горячим водоснабжением	46,6	54,6	59,0	59,5	64,5	48,4	60,3	61,3	61,4
напольными электроплитами	49,6	47,8	47,7	50,9	49,2	51,7	57,2	57,7	58,1
газом (сетевым, сжиженным)	41,2	34,4	33,3	32,8	27,4	37,1	36,3	35,1	34,9

Благоустройство населенных пунктов

на конец года, единиц

	1991	1992	1993	1994	1995	1996	1997	1998	1999
Число населенных пунктов, имеющих:									
водопровод:									
городов	6	6	6	6	6	7	7	7	7
поселков городского типа	6	6	6	6	7	7	7	7	7
сельских населенных пунктов	16	14	16	21	19	20	20	21	21
водоотведение (канализацию):									
городов	5	5	5	5	5	6	7	7	7
поселков городского типа	6	6	5	7	7	6	7	7	7
сельских населенных пунктов	7	7	8	8	9	8	8	8	8

продолжение

	2000	2001	2002	2003	2004	2005	2006	2007	2008
Число населенных пунктов, имеющих:									
водопровод:									
городов	7	7	7	7	8	8	8	8	8
поселков городского типа	7	7	7	7	5	5	5	5	5
сельских населенных пунктов	22	22	22	22	22	27	27	27	28
водоотведение (канализацию):									
городов	7	7	7	7	8	8	8	8	8
поселков городского типа	7	8	8	8	4	4	5	5	5
сельских населенных пунктов	8	8	8	8	8	8	8	10	10

окончание

	2009	2010	2011	2012	2013	2014	2015	2016
Число населенных пунктов, имеющих:								
водопровод:								
городов	8	8	8	8	8	8	8	8
поселков городского типа	5	5	5	4	4	4	4	4
сельских населенных пунктов	29	29	29	34	28	28	27	27
водоотведение (канализацию):								
городов	8	8	8	8	8	8	8	8
поселков городского типа	5	5	5	5	4	4	4	4
сельских населенных пунктов	10	10	10	10	11	11	11	11

Ввод в действие объектов инфраструктуры сельской местности

	1990	1991	1992	1993	1994	1995	1996	1997	1998
Ввод в действие:									
водопроводных сетей, км	5,32	1,10	5,60	3,96	1,90	1,30	0,60	-	-
канализационных сетей, км	2,35	1,10	1,10	1,70	1,30	0,25	1,47	-	-
тепловых сетей, км	-	14,80	5,60	12,61	11,64	1,60	1,33	-	-
газовых сетей, км	0,50	0,53	0,80	0,80	1,02	0,30	0,50	-	-
АТС, тыс. номеров	-	-	-	-	-	-	-	-	-
линий электропередачи напряжением, км:									
6-20 кВт	-	-	-	-	-	-	-	-	-
0,4 кВт	-	-	-	-	-	-	-	0,14	-
автомобильных дорог с твердым покрытием, км:									
местных	103,22
регионального и межмуниципального значения, км
ведомственных и частных в сельском хозяйстве	-	0,2	0,1	-	-	-	-	-	-

продолжение

	1999	2000	2001	2002	2003	2004	2005	2006	2007
Ввод в действие:									
водопроводных сетей, км	-	-	-	-	-	-	-	-	2,96
канализационных сетей, км	-	-	-	-	-	-	-	-	-
тепловых сетей, км	-	-	-	-	-	-	-	-	-
газовых сетей, км	-	-	-	-	-	-	-	-	-
АТС, тыс. номеров	-	1,02	1,03	2,14	2,00	4,87	0,42	0,76	-
линий электропередачи напряжением, км:									
6-20 кВт	-	19,1	-	-	-	-	-	-	-
0,4 кВт	-	-	-	-	-	-	-	-	-
автомобильных дорог с твердым покрытием, км:									
местных	41,27	101,70	42,90	17,75	52,53	23,44	80,08	29,50	-
регионального и межмуниципального значения, км
ведомственных и частных в сельском хозяйстве	-	-	-	-	-	-	-	-	-

УРОВЕНЬ ЖИЗНИ НАСЕЛЕНИЯ

окончание

	2008	2009	2010	2011	2012	2013	2014	2015	2016
Ввод в действие:									
водопроводных сетей, км	-	-	-	-	-	-	-	-	-
канализационных сетей, км	-	-	-	-	-	-	-	-	-
тепловых сетей, км	-	-	-	-	-	-	-	-	-
газовых сетей, км	-	-	-	0,9	-	-	-	4,0	-
АТС, тыс. номеров	0,38	0,2	-	-	-	-	-	-	-
линий электропередачи напряжением, км:									
6-20 кВт	-	-	-	-	-	-	-	-	-
0,4 кВт	-	-	-	-	-	-	-	-	-
автомобильных дорог с твердым покрытием, км:									
местных	-	1,0	31,2	-	-	-	-	133,3	7,1
регионального и межмуниципального значения, км	...	65,5	-	2,0	-	77,8	20,0	10,0	10,0
ведомственных и частных в сельском хозяйстве	-	0,47	-	-	-	-	-	-	-

Предоставление гражданам субсидий на оплату жилого помещения и коммунальных услуг

	2000	2001	2002	2003	2004	2005	2006	2007
Число служб субсидий ¹⁾ , единиц	21	19	27	36	24	24	18	19
Получили субсидии ¹⁾ , тыс. семей	4,6	4,1	6,0	10,1	11,0	9,8	9,2	7,9
в том числе в денежной форме (через банковские счета в банках, организации связи или иным способом)	7,9
Удельный вес семей, пользующихся субсидиями, в общем числе семей, процентов	2,9	2,6	3,9	6,4	6,8	6,0	5,4	4,4
Сумма начисленных субсидий, млн. рублей	8,0	15,2	82,2	150,4	164,7	182,8	196,2	183,4
Среднемесячный размер субсидий на семью, рублей	146,0	308,7	1141,9	1240,5	1252,4	1549,1	1779,5	1944,9

окончание

	2008	2009	2010	2011	2012	2013	2014	2015	2016
Число служб субсидий, единиц	14	14	14	14	14	14	14	14	14
Получили субсидии, тыс. семей	7,4	7,4	8,5	8,4	7,7	6,9	6,2	6,1	6,8
в том числе в денежной форме (через банковские счета в банках, организации связи или иным способом)	7,4	7,4	8,5	8,4	7,7	6,9	6,2	6,1	6,8
Удельный вес семей, пользующихся субсидиями, в общем числе семей, процентов	4,0	4,0	4,6	4,5	4,2	3,7	3,4	3,3	3,7
Сумма начисленных субсидий, млн. рублей	162,2	215,4	263,3	268,9	197,9	186,7	162,1	155,5	188,5
Среднемесячный размер субсидий на семью, рублей	1821,4	2409,8	2575,6	2681,9	2133,3	2262,6	2161,9	2134,8	2303,3

¹⁾ До 2007г. – на конец года

Предоставление гражданам социальной поддержки по оплате жилого помещения и коммунальных услуг

	2000	2001	2002	2003	2004	2005	2006	2007
Численность граждан, пользующихся социальной поддержкой, тыс. человек	87,9	78,3	94,8	80,6	88,1	59,3	66,5	89,4
Объем средств, предусмотренных на предоставление социальной поддержки по оплате жилого помещения и коммунальных услуг, млн. рублей	59,0	82,2	199,2	278,8	351,6	399,5	470,4	548,8
Среднемесячный размер социальной поддержки на одного пользователя, рублей	55,9	87,5	175,1	288,3	332,6	561,8	589,1	511,4
Удельный вес граждан, пользующихся социальной поддержкой, в общей численности населения, процентов	17,6	15,6	18,6	15,8	17,1	11,5	12,7	17,1

окончание

	2008	2009	2010	2011	2012	2013	2014	2015	2016
Численность граждан, пользующихся социальной поддержкой, тыс. человек	90,8	80,1	82,1	83,2	95,2	102,4	107,7	114,5	118,7
Объем средств, предусмотренных на предоставление социальной поддержки по оплате жилого помещения и коммунальных услуг, млн. рублей	633,7	947,4	1188,7	1314,2	1160,5	1262,5	1274,1	1357,6	1490,4
Среднемесячный размер социальной поддержки на одного пользователя, рублей	581,3	985,6	1207,0	1316,3	1015,6	1027,6	985,7	987,6	1046,0
Удельный вес граждан, пользующихся социальной поддержкой, в общей численности населения, процентов	17,3	15,3	15,6	15,5	17,6	19,0	19,9	21,4	22,2

Распределение домашних хозяйств по видам и благоустройству занимаемого жилого помещения
(по данным выборочного обследования бюджетов домашних хозяйств)

на конец года, в процентах от общего числа домашних хозяйств

	на конец года, в процентах от общего числа домашних хозяйств					
	2005			2006		
	все до- машние хозяйства	из них по 10 процент- ным (децильным) группам		все до- машние хозяйства	из них по 10 процент- ным (децильным) группам	
первая		десятая	первая		десятая	
Домашние хозяйства, занимающие: отдельную квартиру жилую площадь в коммунальной квартире жилую площадь в общежитии отдельный дом, часть дома другое жилье Домашние хозяйства, проживающие в жилье, оборудованном: центральным водопроводом водоотведением (канализацией) центральным отоплением горячим водоснабжением ваннами (душем) газом (сетевым, сжиженным) телефоном	Домашние хозяйства – всего					
	92,3	80,4	100,0	94,4	87,7	99,0
	-	-	-	-	-	-
	1,8	6,2	-	0,5	-	-
	5,9	13,4	-	5,1	12,3	1,0
	-	-	-	-	-	-
	99,7	100,0	100,0	99,7	100,0	100,0
	80,8	34,2	79,5	80,2	36,3	89,3
	100,0	100,0	100,0	100,0	100,0	100,0
	84,5	57,0	93,5	82,9	57,5	100,0
	99,0	94,3	100,0	98,8	94,2	100,0
	30,1	78,1	9,7	34,7	68,9	37,9
	90,9	87,2	97,0	93,3	80,8	94,3

УРОВЕНЬ ЖИЗНИ НАСЕЛЕНИЯ

продолжение

	2005				2006	
	все до- машние хозяйства	из них по 10 процент- ным (децильным) группам		все до- машние хозяйства	из них по 10 процент- ным (децильным) группам	
		первая	десятая		первая	десятая
<div>Домашние хозяйства, занимающие:</div> <div>отдельную квартиру</div> <div>жилую площадь в коммунальной квартире</div> <div>жилую площадь в общежитии</div> <div>отдельный дом, часть дома</div> <div>другое жилье</div> <div>Домашние хозяйства, проживающие в жилье, оборудованном:</div> <div>центральным водопроводом</div> <div>водоотведением (канализацией)</div> <div>центральным отоплением</div> <div>горячим водоснабжением</div> <div>ваннами (душем)</div> <div>газом (сетевым, сжиженным)</div> <div>телефоном</div> <div>Домашние хозяйства, занимающие:</div> <div>отдельную квартиру</div> <div>жилую площадь в коммунальной квартире</div> <div>жилую площадь в общежитии</div> <div>отдельный дом, часть дома</div> <div>другое жилье</div> <div>Домашние хозяйства, проживающие в жилье, оборудованном:</div> <div>центральным водопроводом</div> <div>водоотведением (канализацией)</div> <div>центральным отоплением</div> <div>горячим водоснабжением</div> <div>ваннами (душем)</div> <div>газом (сетевым, сжиженным)</div> <div>телефоном</div>	в том числе: домашние хозяйства в городской местности					
	97,1	92,8	100,0	98,9	100,0	100,0
	-	-	-	-	-	-
	2,2	7,2	-	0,6	-	-
	0,7	-	-	0,5	-	-
	-	-	-	-	-	-
	99,6	100,0	100,0	99,7	100,0	100,0
	91,7	37,4	100,0	91,0	37,6	100,0
	100,0	100,0	100,0	100,0	100,0	100,0
	84,4	53,5	100,0	82,3	56,5	100,0
	98,8	93,4	100,0	98,6	93,3	100,0
	34,9	90,1	12,2	39,1	77,4	45,4
	89,5	85,2	96,3	94,6	78,1	100,0
	домашние хозяйства в сельской местности					
	64,0	-	100,0	67,6	-	94,0
	-	-	-	-	-	-
	-	-	-	-	-	-
	36,0	100,0	-	32,4	100,0	6,0
	-	-	-	-	-	-
	100,0	100,0	100,0	100,0	100,0	100,0
	17,6	13,6	-	16,5	27,3	34,6
	100,0	100,0	100,0	100,0	100,0	100,0
	84,8	79,9	68,3	86,7	65,0	100,0
	100,0	100,0	100,0	100,0	100,0	100,0
	2,4	-	-	9,4	8,3	-
	99,0	100,0	100,0	85,6	100,0	65,4

УРОВЕНЬ ЖИЗНИ НАСЕЛЕНИЯ

продолжение

	2007			2008		
	все до- машние хозяйства	из них по 10 процент- ным (децильным) группам		все до- машние хозяйства	из них по 10 процент- ным (децильным) группам	
		первая	десятая		первая	десятая
Домашние хозяйства – всего						
Домашние хозяйства, занимающие:						
отдельную квартиру	91,0	79,0	99,0	93,0	88,0	93,0
жилую площадь в коммунальной квартире	1,0	3,0	-	1,0	0,0	-
жилую площадь в общежитии	2,0	6,0	-	1,0	-	-
отдельный дом, часть дома	6,0	12,0	1,0	5,0	12,0	7,0
другое жилье	-	-	-	-	-	-
Домашние хозяйства, проживающие в жилье, оборудованном:						
центральным водопроводом	98,8	100,0	100,0	99,6	98,4	100,0
водоотведением (канализацией)	79,5	40,7	78,5	85,5	44,9	92,1
центральным отоплением	99,3	100,0	100,0	99,9	100,0	100,0
горячим водоснабжением	84,0	79,3	100,0	88,9	36,8	100,0
ваннами (душем)	98,2	93,2	100,0	98,4	97,0	100,0
газом (сетевым, сжиженным)	44,5	69,5	39,9	38,4	72,6	29,8
телефоном	89,0	87,4	100,0	82,3	69,7	93,4
в том числе:						
домашние хозяйства в городской местности						
Домашние хозяйства, занимающие:						
отдельную квартиру	95,0	89,0	100,0	97,0	98,0	100,0
жилую площадь в коммунальной квартире	1,0	4,0	-	1,0	-	-
жилую площадь в общежитии	3,0	7,0	-	2,0	-	-
отдельный дом, часть дома	1,0	-	-	0,0	2,0	-
другое жилье	-	-	-	-	-	-
Домашние хозяйства, проживающие в жилье, оборудованном:						
центральным водопроводом	98,5	100,0	100,0	99,5	98,2	100,0
водоотведением (канализацией)	85,6	32,5	100,0	91,6	41,8	100,0
центральным отоплением	99,2	100,0	100,0	99,9	100,0	100,0
горячим водоснабжением	81,1	76,5	100,0	87,0	28,7	100,0
ваннами (душем)	97,9	92,3	100,0	98,1	96,6	100,0
газом (сетевым, сжиженным)	49,1	71,7	51,4	45,3	82,0	35,7
телефоном	88,1	85,6	100,0	87,0	77,0	100,0
домашние хозяйства в сельской местности						
Домашние хозяйства, занимающие:						
отдельную квартиру	63,0	-	96,0	67,0	13,0	59,0
жилую площадь в коммунальной квартире	-	-	-	-	-	-
жилую площадь в общежитии	-	-	-	-	-	-
отдельный дом, часть дома	37,0	100,0	4,0	33,0	87,0	41,0
другое жилье	-	-	-	-	-	-
Домашние хозяйства, проживающие в жилье, оборудованном:						
центральным водопроводом	100,0	100,0	100,0	100,0	100,0	100,0
водоотведением (канализацией)	44,2	100,0	4,2	51,5	68,5	51,6
центральным отоплением	100,0	100,0	100,0	100,0	100,0	100,0
горячим водоснабжением	100,0	100,0	100,0	99,6	100,0	100,0
ваннами (душем)	100,0	100,0	100,0	100,0	100,0	100,0
газом (сетевым, сжиженным)	17,6	52,8	-	-	-	-
телефоном	94,6	100,0	100,0	56,3	13,1	59,4

УРОВЕНЬ ЖИЗНИ НАСЕЛЕНИЯ

продолжение

	2009			2010		
	все до- машние хозяйства	из них по 10 процент- ным (децильным) группам		все до- машние хозяйства	из них по 10 процент- ным (децильным) группам	
		первая	десятая		первая	десятая
Домашние хозяйства – всего						
Домашние хозяйства, занимающие:						
отдельную квартиру	93,0	92,0	100,0	92,0	95,0	72,0
жилую площадь в коммунальной квартире	1,0	-	-	2,0	-	5,0
жилую площадь в общежитии	1,0	1,0	-	3,0	2,0	16,0
отдельный дом, часть дома	5,0	7,0	-	3,0	3,0	7,0
другое жилье	-	-	-	-	-	-
Домашние хозяйства, проживающие в жилье, оборудованном:						
центральным водопроводом	99,4	100,0	100,0	96,9	97,7	92,7
водоотведением (канализацией)	82,5	53,8	87,4	77,9	37,9	77,3
центральным отоплением	99,9	100,0	100,0	97,0	100,0	92,7
горячим водоснабжением	88,4	44,5	100,0	69,0	14,7	77,2
ваннами (душем)	98,8	100,0	100,0	94,8	100,0	92,7
газом (сетевым, сжиженным)	50,1	65,1	13,4	60,6	74,1	45,6
телефоном	79,7	82,9	91,7	86,2	84,1	79,6
в том числе:						
домашние хозяйства в городской местности						
Домашние хозяйства, занимающие:						
отдельную квартиру	97,0	96,0	100,0	92,0	97,0	75,0
жилую площадь в коммунальной квартире	1,0	-	-	2,0	-	-
жилую площадь в общежитии	2,0	2,0	-	3,0	3,0	16,0
отдельный дом, часть дома	-	2,0	-	3,0	-	9,0
другое жилье	-	-	-	-	-	-
Домашние хозяйства, проживающие в жилье, оборудованном:						
центральным водопроводом	99,3	100,0	100,0	96,4	97,3	90,9
водоотведением (канализацией)	90,5	52,5	100,0	85,1	30,1	90,9
центральным отоплением	99,9	100,0	100,0	96,7	100,0	90,9
горячим водоснабжением	86,4	36,6	100,0	72,9	2,5	90,9
ваннами (душем)	98,6	100,0	100,0	95,6	100,0	90,9
газом (сетевым, сжиженным)	58,4	74,4	17,0	70,9	87,9	57,2
телефоном	84,0	91,6	100,0	86,5	83,4	84,5
домашние хозяйства в сельской местности						
Домашние хозяйства, занимающие:						
отдельную квартиру	66,0	52,0	100,0	88,0	80,0	60,0
жилую площадь в коммунальной квартире	-	-	-	6,0	-	23,0
жилую площадь в общежитии	-	-	-	4,0	-	17,0
отдельный дом, часть дома	34,0	48,0	-	2,0	20,0	-
другое жилье	-	-	-	-	-	-
Домашние хозяйства, проживающие в жилье, оборудованном:						
центральным водопроводом	100,0	100,0	100,0	100,0	100,0	100,0
водоотведением (канализацией)	34,3	63,1	39,8	35,3	80,2	23,9
центральным отоплением	100,0	100,0	100,0	98,7	100,0	100,0
горячим водоснабжением	100,0	100,0	100,0	46,4	80,2	23,9
ваннами (душем)	100,0	100,0	100,0	90,0	100,0	100,0
газом (сетевым, сжиженным)	-	-	-	-	-	-
телефоном	53,4	21,7	60,2	84,3	87,8	60,4

УРОВЕНЬ ЖИЗНИ НАСЕЛЕНИЯ

продолжение

	2011			2012		
	все до- машние хозяйства	из них по 10 процент- ным (децильным) группам		все до- машние хозяйства	из них по 10 процент- ным (децильным) группам	
		первая	десятая		первая	десятая
	Домашние хозяйства – всего					
Домашние хозяйства, занимающие:						
отдельную квартиру	95,0	92,0	92,0	90,0	95,0	100,0
жилую площадь в коммунальной квартире	1,0	2,0	1,0	3,0	2,0	-
жилую площадь в общежитии	4,0	6,0	7,0	6,0	-	-
отдельный дом, часть дома	0,0	0,0	-	1,0	3,0	-
другое жилье	-	-	-	-	-	-
Домашние хозяйства, проживающие в жилье, оборудованном:						
центральным водопроводом	99,8	100,0	100,0	98,8	96,8	100,0
водоотведением (канализацией)	81,0	70,9	76,8	68,8	70,6	74,1
центральным отоплением	99,8	100,0	100,0	98,0	96,8	100,0
горячим водоснабжением	69,4	59,6	75,7	64,7	40,4	74,1
ваннами (душем)	98,1	91,3	100,0	97,9	94,4	100,0
газом (сетевым, сжиженным)	50,3	39,9	33,4	54,5	45,1	61,8
телефоном	75,5	68,0	70,1	79,4	75,9	85,3
	в том числе:					
	домашние хозяйства в городской местности					
Домашние хозяйства, занимающие:						
отдельную квартиру	96,0	91,0	100,0	91,0	93,0	100,0
жилую площадь в коммунальной квартире	1,0	2,0	-	2,0	3,0	-
жилую площадь в общежитии	3,0	7,0	-	6,0	-	-
отдельный дом, часть дома	0,0	0,0	-	1,0	4,0	-
другое жилье	-	-	-	-	-	-
Домашние хозяйства, проживающие в жилье, оборудованном:						
центральным водопроводом	99,7	100,0	100,0	98,5	96,1	100,0
водоотведением (канализацией)	94,4	81,0	100,0	76,7	75,2	83,4
центральным отоплением	99,7	100,0	100,0	98,5	96,1	100,0
горячим водоснабжением	76,3	53,8	98,5	70,8	33,5	83,4
ваннами (душем)	98,2	90,0	100,0	97,5	93,3	100,0
газом (сетевым, сжиженным)	58,4	45,6	43,4	64,2	54,2	69,6
телефоном	76,6	63,5	79,0	82,0	81,0	91,2
	домашние хозяйства в сельской местности					
Домашние хозяйства, занимающие:						
отдельную квартиру	89,0	100,0	67,0	88,0	100,0	100,0
жилую площадь в коммунальной квартире	3,0	-	3,0	8,0	-	-
жилую площадь в общежитии	8,0	-	30,0	4,0	-	-
отдельный дом, часть дома	-	-	-	0,0	-	-
другое жилье	-	-	-	-	-	-
Домашние хозяйства, проживающие в жилье, оборудованном:						
центральным водопроводом	100,0	100,0	100,0	100,0	100,0	100,0
водоотведением (канализацией)	5,5	-	-	26,9	47,7	-
центральным отоплением	100,0	100,0	100,0	95,7	100,0	100,0
горячим водоснабжением	30,5	100,0	-	32,1	74,5	-
ваннами (душем)	97,5	100,0	100,0	99,7	100,0	100,0
газом (сетевым, сжиженным)	5,3	-	-	2,4	-	-
телефоном	69,7	100,0	40,5	65,9	50,6	38,1

УРОВЕНЬ ЖИЗНИ НАСЕЛЕНИЯ

окончание

	2013			2014		
	все до- машние хозяйства	из них по 10 процент- ным (децильным) группам		все до- машние хозяйства	из них по 10 процент- ным (децильным) группам	
		первая	десятая		первая	десятая
	Домашние хозяйства – всего					
Домашние хозяйства, занимающие:						
отдельную квартиру	86,0	88,0	100,0	95,0	93,0	86,0
жилую площадь в коммунальной квартире	11,0	4,0	-	3,0	-	14,0
жилую площадь в общежитии	1,0	-	-	1,0	-	-
отдельный дом, часть дома	1,0	8,0	-	1,0	7,0	-
другое жилье	1,0	-	-	-	-	-
Домашние хозяйства, проживающие в жилье, оборудованном:						
центральным водопроводом	98,9	91,9	100,0	99,4	92,9	100,0
водоотведением (канализацией)	89,4	81,6	85,0	93,3	73,6	90,4
центральным отоплением	81,3	59,8	100,0	99,3	92,9	100,0
горячим водоснабжением	81,0	59,8	100,0	88,0	58,5	100,0
ваннами (душем)	98,8	91,9	100,0	98,9	90,4	100,0
газом (сетевым, сжиженным)	60,8	53,5	54,2	71,5	36,2	74,1
телефоном	69,9	61,8	72,3	77,9	59,5	86,7
	в том числе:					
	домашние хозяйства в городской местности					
Домашние хозяйства, занимающие:						
отдельную квартиру	83,0	87,0	100,0	94,0	92,0	82,0
жилую площадь в коммунальной квартире	13,0	4,0	-	4,0	-	18,0
жилую площадь в общежитии	1,0	-	-	1,0	-	-
отдельный дом, часть дома	2,0	9,0	-	1,0	8,0	-
другое жилье	1,0	-	-	-	-	-
Домашние хозяйства, проживающие в жилье, оборудованном:						
центральным водопроводом	98,7	90,7	100,0	98,9	52,6	83,1
водоотведением (канализацией)	91,6	90,7	100,0	98,9	91,7	100,0
центральным отоплением	77,9	53,8	100,0	99,2	91,7	100,0
горячим водоснабжением	77,5	53,8	100,0	85,8	51,4	100,0
ваннами (душем)	98,6	90,7	100,0	98,7	88,7	100,0
газом (сетевым, сжиженным)	62,1	58,4	60,0	75,2	42,3	81,8
телефоном	64,5	56,0	60,0	74,2	52,6	83,1
	домашние хозяйства в сельской местности					
Домашние хозяйства, занимающие:						
отдельную квартиру	100,0	100,0	100,0	100,0	100,0	100,0
жилую площадь в коммунальной квартире	-	-	-	-	-	-
жилую площадь в общежитии	-	-	-	-	-	-
отдельный дом, часть дома	-	-	-	-	-	-
другое жилье	-	-	-	-	-	-
Домашние хозяйства, проживающие в жилье, оборудованном:						
центральным водопроводом	100,0	100,0	100,0	100,0	100,0	100,0
водоотведением (канализацией)	77,5	20,8	51,5	76,0	-	54,4
центральным отоплением	100,0	100,0	100,0	100,0	100,0	100,0
горячим водоснабжением	100,0	100,0	100,0	100,0	100,0	100,0
ваннами (душем)	100,0	100,0	100,0	100,0	100,0	100,0
газом (сетевым, сжиженным)	54,2	20,8	41,4	52,1	-	45,5
телефоном	98,8	100,0	100,0	98,0	100,0	100,0

Распределение домашних хозяйств по видам и размеру занимаемого жилого помещения в 2015г.
(по данным выборочного обследования бюджетов домашних хозяйств)

на конец года, в процентах от общего числа домашних хозяйств

	Все домашние хозяйства	Из них по 10 процентным (децильным) группам	
		первая	десятая
	Домашние хозяйства – всего		
Домашние хозяйства, занимающие:			
отдельную квартиру	95,0	90,0	87,0
жилую площадь в коммунальной квартире	3,0	-	13,0
жилую площадь в общежитии	1,0	5,0	-
отдельный дом, часть дома	1,0	6,0	-
другое жилье	-	-	-
Распределение домашних хозяйств по размеру общей (полезной) площади жилища в среднем на проживающего:			
до 9 м ²	2,0	16,0	-
от 9,1 до 11,0 м ²	4,0	11,0	-
от 11,1 до 13,0 м ²	4,0	20,0	-
от 13,1 до 15,0 м ²	8,0	6,0	-
от 15,1 до 20,0 м ²	44,0	36,0	12,0
от 20,1 до 25,0 м ²	9,0	7,0	4,0
от 25,1 до 30,0 м ²	12,0	1,0	32,0
от 30,1 до 40,1 м ²	6,0	2,0	15,0
от 40,1 и более м ²	11,0	1,0	37,0
	в том числе:		
	домашние хозяйства в городской местности		
Домашние хозяйства, занимающие:			
отдельную квартиру	94,0	88,0	84,0
жилую площадь в коммунальной квартире	4,0	-	16,0
жилую площадь в общежитии	1,0	5,0	-
отдельный дом, часть дома	1,0	7,0	-
другое жилье	-	-	-
Распределение домашних хозяйств по размеру общей (полезной) площади жилища в среднем на проживающего:			
до 9 м ²	3,0	19,0	-
от 9,1 до 11,0 м ²	2,0	8,0	-
от 11,1 до 13,0 м ²	5,0	24,0	-
от 13,1 до 15,0 м ²	9,0	8,0	-
от 15,1 до 20,0 м ²	47,0	29,0	14,0
от 20,1 до 25,0 м ²	3,0	6,0	-
от 25,1 до 30,0 м ²	14,0	2,0	38,0
от 30,1 до 40,1 м ²	6,0	3,0	13,0
от 40,1 и более м ²	11,0	1,0	35,0

	Все домашние хозяйства	Из них по 10 процентным (децильным) группам	
		первая	десятая
		домашние хозяйства в сельской местности	
Домашние хозяйства, занимающие:			
отдельную квартиру	100,0	100,0	100,0
жилую площадь в коммунальной квартире	-	-	-
жилую площадь в общежитии	-	-	-
отдельный дом, часть дома	-	-	-
другое жилье	-	-	-
Распределение домашних хозяйств по размеру общей (полезной) площади жилища в среднем на проживающего:			
до 9 м ²	-	-	-
от 9,1 до 11,0 м ²	13,0	24,0	-
от 11,1 до 13,0 м ²	-	-	-
от 13,1 до 15,0 м ²	-	-	-
от 15,1 до 20,0 м ²	29,0	63,0	-
от 20,1 до 25,0 м ²	41,0	13,0	26,0
от 25,1 до 30,0 м ²	1,0	-	-
от 30,1 до 40,1 м ²	5,0	-	24,0
от 40,1 и более м ²	11,0	-	50,0

Распределение домашних хозяйств по видам и размеру занимаемого жилого помещения в 2016г.
(по данным выборочного обследования бюджетов домашних хозяйств)

на конец года, в процентах от общего числа домашних хозяйств

	Все домашние хозяйства	Из них по 20 процентным (децильным) группам	
		первая	пятая
		Домашние хозяйства – всего	
Домашние хозяйства, занимающие			
отдельную квартиру	98,0	100,0	97,0
жилую площадь в коммунальной квартире	0,0	-	1,0
жилую площадь в общежитии	-	-	-
отдельный дом, часть дома	1,0	-	2,0
другое жилье	1,0	-	-
Распределение домашних хозяйств по размеру общей (полезной) площади жилища в среднем на проживающего:			
до 9 м²	1,0	-	-
от 9,1 до 11,0 м²	7,0	-	-
от 11,1 до 13,0 м²	3,0	-	-
от 13,1 до 15,0 м²	2,0	-	1,0
от 15,1 до 20,0 м²	36,0	-	68,0
от 20,1 до 25,0 м²	17,0	11,0	2,0
от 25,1 до 30,0 м²	11,0	16,0	3,0
от 30,1 до 40,0 м²	17,0	30,0	10,0
от 40,1 и более м²	7,0	44,0	16,0



Дошкольные образовательные организации в 1990-2008гг.

на конец года

	1990	1991	1992	1993	1994	1995	1996	1997	1998	1999
Число организаций – всего, единиц	299	303	287	275	261	255	239	231	225	215
в том числе в:										
городах и поселках городского типа	218	222	209	199	186	180	167	164	159	150
сельской местности	81	81	78	76	75	75	72	67	66	65
Из общего числа – организации по назначению ¹⁾ :										
детские сады присмотра и оздоровления	-	2	1	3	1	8	5	6
детские сады компенсирующего вида	-	2	1	-	-	-	2	2
детские сады комбинированного вида	-	40	36	44	49	50	46	60
детские сады	-	225	219	205	184	160	156	134
детские сады общеразвивающего вида с приоритетным осуществлением одного или нескольких направлений развития детей	-	-	-	-	-	5	10	6
центры развития ребенка	-	-	-	-	-	4	1	1
Из общего числа – организации компенсирующего вида и организации с группами компенсирующего назначения ¹⁾	-	36	30	37	42	47	47	56
в том числе:										
для детей с нарушением слуха	-	-	-	-	-	-	-	-
для детей с нарушением речи (при сохранном слухе)	-	23	18	28	30	37	37	48
для детей с нарушением зрения	-	3	7	4	6	6	2	2
для детей с нарушением интеллекта (умственно отсталых)	-	-	-	1	-	-	-	-
для детей с нарушением опорно-двигательного аппарата	-	2	4	3	4	4	5	4
санаторного типа для детей с туберкулезной интоксикацией	-	2	1	1	1	-	2	2
других профилей	-	6	-	-	1	-	1	-

¹⁾ Без учета организации, находящихся на капитальном ремонте, обособленных структурных подразделений

ДОШКОЛЬНОЕ ОБРАЗОВАНИЕ

продолжение

	2000	2001	2002	2003	2004	2005	2006	2007 ²⁾	2008 ²⁾
Число организаций – всего, единиц	209	207	207	205	203	204	203	201	196
в том числе в:									
городах и поселках городского типа	144	142	144	145	144	144	147	144	139
сельской местности	65	65	63	60	59	60	56	57	57
Из общего числа – организации по назначению ¹⁾ :									
детские сады присмотра и оздоровления	4	8	8	7	7	9	7	8	9
детские сады компенсирующего вида	2	2	2	3	4	3	4	5	4
детские сады комбинированного вида	61	59	73	71	72	70	69	59	52
детские сады	127	105	104	91	88	71	70	59	65
детские сады общеразвивающего вида с приоритетным осуществлением одного или нескольких направлений развития детей	8	21	12	23	23	42	43	57	54
центры развития ребенка	5	7	6	8	8	8	9	12	10
Из общего числа – организации компенсирующего вида и организации с группами компенсирующего назначения ¹⁾	64	67	70	71	73	75	76	70	82
в том числе:									
для детей с нарушением слуха	-	-	-	2	1	1	1	2	1
для детей с нарушением речи (при сохранном слухе)	52	54	57	57	59	61	63	63	66
для детей с нарушением зрения	2	2	2	2	3	2	1	4	4
для детей с нарушением интеллекта (умственно отсталых)	1	2	1	1	1	1	1	2	3
для детей с нарушением опорно-двигательного аппарата	3	3	4	4	4	5	5	4	4
санаторного типа для детей с туберкулезной интоксикацией	5	5	5	4	4	3	3	4	4
других профилей	...	1
для детей со сложным дефектом
других профилей	1	-	1	1	1	2	2	-	-

¹⁾ Без учета организации, находящихся на капитальном ремонте, обособленных структурных подразделений

²⁾ Без учета обособленных структурных подразделений (филиалов) и групп

ДОШКОЛЬНОЕ ОБРАЗОВАНИЕ

продолжение

	1990	1991	1992	1993	1994	1995	1996	1997	1998	1999
Численность воспитанников – всего, тыс. человек	46,6	44,3	40,3	37,8	36,2	34,3	31,7	30,4	27,5	27,0
в том числе в:										
городах и поселках										
городского типа	39,5	37,5	33,8	31,5	30,4	28,9	26,5	25,7	23,3	22,8
сельской местности	7,1	6,8	6,5	6,3	5,8	5,4	5,2	4,7	4,2	4,2
Из общей численности – воспитанники в организациях по назначению:										
детские сады присмотра и оздоровления	-	0,4	0,2	0,4	0,1	1,2	0,5	0,3
детские сады компенсирующего вида	-	0,2	0,1	-	-	-	0,2	0,1
детские сады комбинированного вида	-	10,3	8,6	10,0	10,3	10,5	9,2	12,2
детские сады	-	26,9	27,3	23,9	21,2	16,2	15,4	12,7
детские сады общеразвивающего вида с приоритетным осуществлением одного или нескольких направлений развития детей	-	-	-	-	-	1,4	2,0	1,1
центры развития ребенка	-	-	-	-	-	1,0	0,3	0,5
Из общей численности – воспитанники в организациях компенсирующего вида и организациях с группами компенсирующего назначения	-	1,3	0,9	1,2	1,3	1,5	1,8	2,1
в том числе:										
с нарушением слуха	-	-	-	-	-	-	-	-	-	-
с нарушением речи (при сохранном слухе)	-	0,7	0,4	0,7	0,8	0,9	1,2	1,4
с нарушением зрения	-	0,2	0,3	0,2	0,3	0,3	0,2	0,2
с нарушением интеллекта (умственно отсталых)	-	-	-	0,0	-	-	-	0,1
с нарушением опорно-двигательного аппарата	-	0,1	0,2	0,3	0,3	0,3	0,3	0,3
санаторного типа										
с туберкулезной интоксикацией	-	0,0	0,0	0,0	0,0	-	0,1	0,1
других профилей	-	0,3	-	-	0,0	-	0,0	0,0
Численность воспитанников, приходящихся на 100 мест в дошкольных образовательных организациях – всего, человек	100	101	96	94	94	90	88	87	83	89
в том числе в:										
городах и поселках										
городского типа	100	101	96	94	95	91	88	87	83	90
сельской местности	100	100	94	94	92	87	88	89	84	86
Охват воспитанников в возрасте 1-6 лет дошкольными образовательными организациями – всего, процентов	90,5	76,0	76,8	80,7	83,7	83,9	68,2	77,2	71,1	73,6
в том числе в:										
городах и поселках										
городского типа	76,3	79,5	...	84,7	89,4	90,5	83,9	83,2	76,9	77,8
сельской местности	59,4	61,0	...	65,5	62,8	60,4	58,7	55,2	50,3	51,9
Численность педагогических работников – всего, тыс. человек	5,0	4,9	4,8	4,5	4,5	4,2	4,1
в том числе в:										
городах и поселках										
городского типа	4,2	4,1	4,0	3,8	3,8	3,6	3,4
сельской местности	0,8	0,8	0,8	0,7	0,7	0,7	0,7
Из общей численности педагогических работников – с высшим образованием	0,9	0,9	0,9	0,9	1,0	1,0	1,0

ДОШКОЛЬНОЕ ОБРАЗОВАНИЕ

	2000	2001	2002	2003	2004	2005	2006	2007	окончание 2008
Численность воспитанников – всего, тыс. человек	27,1	27,0	27,4	27,6	27,9	28,1	28,4	28,9	29,0
в том числе в:									
городах и поселках									
городского типа	22,8	22,4	23,0	23,5	23,8	24,0	24,6	24,8	25,0
сельской местности	4,3	4,3	4,4	4,1	4,1	4,1	3,8	4,1	4,0
Из общей численности – воспитанники в организациях по назначению:									
детские сады присмотра и оздоровления	0,3	0,7	0,8	0,6	0,6	0,6	0,4	0,7 ¹⁾	0,8 ¹⁾
детские сады компенсирующего вида	0,1	0,1	0,2	0,3	0,5	0,3	0,5	0,8 ¹⁾	0,7 ¹⁾
детские сады комбинированного вида	11,6	11,1	14,0	13,8	14,3	14,2	13,8	12,4 ¹⁾	12,8 ¹⁾
детские сады	12,0	9,8	9,5	7,9	7,7	5,9	6,1	4,6 ¹⁾	5,0 ¹⁾
детские сады общеразвивающего вида с приоритетным осуществлением одного или нескольких направлений развития детей	1,6	3,4	1,7	3,0	3,0	5,2	5,2	7,4 ¹⁾	7,2 ¹⁾
центры развития ребенка	1,4	1,8	1,3	1,9	1,9	2,0	2,4	3,0 ¹⁾	2,5 ¹⁾
Из общей численности – воспитанники в организациях компенсирующего вида и организациях с группами компенсирующего назначения	2,3	2,5	2,6	2,6	2,5	2,5	2,6	3,1	2,7
в том числе:									
с нарушением слуха	-	-	0,0	0,1	0,1	0,0	0,0	0,2	...
с нарушением речи (при сохранном слухе)	1,5	1,6	1,7	1,6	1,4	1,6	1,8	1,8	2,0
с нарушением зрения	0,2	0,2	0,2	0,2	0,3	0,2	0,1	0,3	0,2
с нарушением интеллекта (умственно отсталых)	0,1	0,1	0,1	0,1	0,0	0,0	0,0	0,0	0,1
с нарушением опорно-двигательного аппарата	0,3	0,3	0,4	0,4	0,4	0,5	0,5	0,6	0,4
санаторного типа									
с туберкулезной интоксикацией	0,1	0,1	0,2	0,1	0,1	0,1	0,1	0,1	0,1
других профилей	0,1	0,2	0,2	0,1	0,1	0,1	0,1	-	-
Численность воспитанников, приходящихся на 100 мест в дошкольных образовательных организациях – всего, человек	88	89	90	90	92	93	95	108	107
в том числе в:									
городах и поселках									
городского типа	88	89	90	91	92	93	95	108	106
сельской местности	86	91	90	86	90	91	93	108	111
Охват воспитанников в возрасте 1-6 лет дошкольными образовательными организациями – всего, процентов	71,5	69,6	71,1	72,8	72,2	70,0	68,2	68,7	67,6
в том числе в:									
городах и поселках									
городского типа	77,0	73,7	76,0	79,0	76,6	73,5	73,3	72,9	72,6
сельской местности	51,9	54,6	53,2	49,8	54,2	54,6	47,4	50,7	47,4
Численность педагогических работников – всего, тыс. человек	4,1	4,1	4,2	4,3	4,3	4,3	4,4	5,2	3,8
в том числе в:									
городах и поселках									
городского типа	3,4	3,4	3,5	3,6	3,6	3,6	3,7	4,4	3,2
сельской местности	0,7	0,7	0,7	0,7	0,7	0,7	0,6	0,8	0,6
Из общей численности педагогических работников – с высшим образованием	1,2	1,4	1,5	1,6	1,7	1,9	2,0	1,9	1,7

¹⁾ Без учета обособленных структурных подразделений (филиалов) и групп

Дошкольные образовательные организации в 2009-2013гг.

на конец года

	2009	2010	2011	2012	2013
Число организаций (без обособленных структурных подразделений (филиалов) и групп – всего, единиц	189	188	198	198	200
в том числе в:					
городах и поселках городского типа	131	133	143	143	143
сельской местности	58	55	55	55	57
Из общего числа организаций:					
дошкольные образовательные организации – всего ¹⁾	179	180	190	189	192
детские сады	58	52	59	56	58
детские сады для детей раннего возраста	3	3	4	4	4
детские сады общеразвивающего вида с приоритетным осуществлением одного или нескольких направлений развития детей	49	52	48	53	54
детские сады компенсирующего вида	3	4	4	4	4
детские сады присмотра и оздоровления	7	6	6	5	4
детские сады комбинированного вида	47	50	53	50	51
центры развития ребенка	12	13	16	17	17
образовательные учреждения для детей дошкольного и младшего школьного возраста – всего ¹⁾	8	6	6	5	5
начальная школа-детский сад	7	5	5	4	4
начальная школа-детский сад компенсирующего вида	-	-	-	-	-
прогимназия	1	1	1	1	1
Численность воспитанников – всего, тыс. человек	29,7	30,0	30,9	32,0	33,8
в том числе в:					
городах и поселках городского типа	25,8	26,1	26,8	27,7	28,8
сельской местности	4,0	3,9	4,1	4,4	5,1
Из общей численности воспитанников:					
в дошкольных образовательных организациях – всего ¹⁾	29,1	29,7	30,5	31,6	32,3
из них в:					
детских садах	4,7	5,9	6,6	6,6	5,4
детских садах для детей раннего возраста	0,2	0,2	0,2	0,3	0,4
детских садах общеразвивающего вида с приоритетным осуществлением одного или нескольких направлений развития детей	6,8	6,7	6,3	7,2	7,7
детских садах компенсирующего вида	1,1	0,8	0,9	0,9	0,9
детских садах присмотра и оздоровления	0,5	0,3	0,6	0,4	0,3
детских садах комбинированного вида	12,9	12,6	12,1	12,0	13,0
центрах развития ребенка	2,9	3,2	3,9	4,3	4,5
в образовательных организациях для детей дошкольного и младшего школьного возраста – всего ¹⁾	0,6	0,3	0,3	0,4	0,5
из них в:					
начальных школах-детских садах	0,5	0,2	0,2	0,3	0,4
начальных школах-детских садах компенсирующего вида	-	-	-	-	-
прогимназиях	0,1	0,1	0,1	0,1	...
Численность воспитанников, приходящихся на 100 мест в дошкольных образовательных организациях – всего, человек	110	110	110	102	105
в том числе в:					
городах и поселках городского типа	110	110	110	102	105
сельской местности	108	110	106	106	106
Охват воспитанников в возрасте 1-6 лет дошкольными образовательными организациями – всего, процентов	67,5	67,1	67,4	69,3	69,1
в том числе в:					
городах и поселках городского типа	72,8	72,4	72,7	75,6	73,6
сельской местности	46,1	45,3	45,5	45,4	51,2
Численность педагогических работников – всего, тыс. человек	3,8	3,9	3,8	3,9	4,2
в том числе в:					
городах и поселках городского типа	3,3	3,4	3,3	3,4	3,5
сельской местности	0,6	0,5	0,5	0,5	0,6
Из общей численности педагогических работников – с высшим образованием	1,8	1,9	2,0	2,1	2,4

¹⁾ Без учета организаций, находящихся на капитальном ремонте

**Организации, осуществляющие образовательную деятельность
по образовательным программам дошкольного образования, присмотр и уход за детьми**

на конец года

	2014	2015	2016
Число организаций (без обособленных структурных подразделений (филиалов) и групп – всего, единиц	204	194	177
в том числе в:			
городах и поселках городского типа	150	145	132
сельской местности	54	49	45
Численность воспитанников – всего, тыс. человек	36,4	38,8	39,4
в том числе в:			
городах и поселках городского типа	30,8	32,8	33,2
сельской местности	5,6	6,0	6,2
Численность воспитанников, приходящихся на 100 мест в организациях, осуществляющих образовательную деятельность по образовательным программам дошкольного образования, присмотр и уход за детьми, – всего, человек	105	104	107
в том числе в:			
городах и поселках городского типа	106	105	108
сельской местности	103	102	104
Охват детей в возрасте 1-6 лет организациями, осуществляющими образовательную деятельность по образовательным программам дошкольного образования, присмотр и уход за детьми – всего, процентов	72,9	75,7	74,5
в том числе в:			
городах и поселках городского типа	77,6	80,1	78,3
сельской местности	54,6	58,3	59,1
Численность педагогических работников – всего, тыс. человек	4,2	4,3	4,3
в том числе в:			
городах и поселках городского типа	3,5	3,5	3,5
сельской местности	0,7	0,7	0,7
Из общей численности педагогических работников – с высшим образованием	2,5	2,6	2,8

**Группы кратковременного пребывания детей в организациях,
осуществляющих образовательную деятельность по образовательным программам
дошкольного образования, присмотр и уход за детьми¹⁾**

на конец года

	2002	2003	2004	2005	2006	2007	2008
Число групп кратковременного пребывания детей, единиц	5	9	12	11	11	28	34
Численность воспитанников, посещающих группы кратковременного пребывания детей, человек	50	107	175	153	161	285	396

окончание

	2009	2010	2011	2012	2013	2014	2015	2016
Число групп кратковременного пребывания детей, единиц	54	67	35	62	75	82	97	78
Численность воспитанников, посещающих группы кратковременного пребывания детей, человек	594	824	433	724	873	1075	1199	960

¹⁾ До 2014г. – дошкольные образовательные организации



ЛЕЧЕБНО-ПРОФИЛАКТИЧЕСКАЯ ПОМОЩЬ НАСЕЛЕНИЮ

Основные показатели деятельности организаций здравоохранения

на конец года

	1990	1991	1992	1993	1994	1995	1996	1997	1998
Численность врачей ¹⁾ :									
всего, тыс. человек	1,7	1,7	1,6	1,8	1,8	1,9	2,0	2,1	2,1
на 10000 населения	35,1	36,9	33,6	38,2	38,5	38,7	40,1	41,5	42,6
Численность среднего медицинского персонала:									
всего, тыс. человек	5,9	6,1	6,1	6,4	6,3	6,3	6,3	6,4	6,5
на 10000 населения	120,4	128,1	131,1	135,9	131,4	129,6	127,4	128,7	130,8
Число больничных организаций:									
всего, единиц	41	42	45	46	46	45	44	44	45
на 100000 населения	8	9	10	10	10	9	9	9	9
Число больничных коек ²⁾ :									
всего, единиц	5786	5958	5801	5697	5732	5632	5610	5676	5798
на 10000 населения	118,4	124,9	125,1	121,9	119,9	115,6	114,0	114,0	116,2
Число амбулаторно-поликлинических организаций ³⁾ :									
всего, единиц	80	81	81	69	91	83	82	75	73
на 100000 населения	16	17	17	15	19	17	17	15	15
Мощность амбулаторно-поликлинических организаций:									
всего, посещений в смену	8666	8993	9826	9374	9842	9752	9939	9912	10128
на 10000 населения	177,4	188,5	211,9	200,5	205,9	200,2	202,1	199,1	203,0
Число коек для беременных, рожениц и родильниц, единиц	577	552	548	533	534	529	531	531	524
Число коек для больных детей (в возрасте 0-17 лет) ⁴⁾ :									
всего, единиц	1103	1108	1077	1079	1069	1069	1069	1063	1082
на 10000 детей	73,5	77,2	79,5	82,0	82,2	82,9	83,9	84,4	87,4
Число женских консультаций, детских поликлиник, амбулаторий (самостоятельных) и организаций, имеющих женские консультации и детские отделения, единиц	74	75	72	75	81	76	77	81	83
Число фельдшерско-акушерских пунктов, единиц	143	139	141	143	139	134	132	135	153

¹⁾ До 2012г. – с учетом аспирантов, клинических ординаторов, интернов²⁾ До 2008г. – с учетом коек дневных стационаров³⁾ До 2014г. – без учета филиалов⁴⁾ До 2002г. – для детей в возрасте 0-14 лет

ЗДРАВООХРАНЕНИЕ

продолжение

	1999	2000	2001	2002	2003	2004	2005	2006	2007
Численность врачей ¹⁾ :									
всего, тыс. человек	2,1	2,2	2,3	2,3	2,5	2,6	2,7	2,6	2,6
на 10000 населения	42,4	44,2	45,4	45,9	48,4	49,6	51,9	50,6	50,3
Численность среднего медицинского персонала:									
всего, тыс. человек	6,5	6,5	6,6	6,7	6,9	7,1	7,2	7,2	7,3
на 10000 населения	131,6	130,1	131,5	131,7	135,3	137,9	139,6	139,0	139,9
Число больничных организаций:									
всего, единиц	47	48	48	48	49	48	47	45	45
на 100000 населения	9	10	10	9	10	9	9	9	9
Число больничных коек ²⁾ :									
всего, единиц	5795	5794	6037	6093	6069	6061	6004	5778	5860
на 10000 населения	116,8	116,3	120,0	119,8	118,8	117,8	116,0	110,8	111,8
Число амбулаторно- поликлинических организаций ³⁾ :									
всего, единиц	73	78	81	78	83	84	101	102	108
на 100000 населения	15	16	16	15	16	16	20	20	21
Мощность амбулатор- но-поликлинических организаций:									
всего, посещений в смену	10106	10404	10701	10197	11532	12171	12019	11838	11566
на 10000 населения	203,6	208,8	212,7	200,5	225,7	236,5	232,3	226,9	220,7
Число коек для бере- менных, рожениц и ро- дильниц, единиц	516	516	510	506	502	383	418	420	431
Число коек для боль- ных детей (в возрасте 0-17 лет) ⁴⁾ :									
всего, единиц	1078	1074	1078	1065	1042	1003	956	951	957
на 10000 детей	89,3	90,4	92,1	73,9	73,2	73,0	72,1	73,7	75,0
Число женских консуль- таций, детских поликли- ник, амбулаторий (самостоятельных) и организаций, имеющих женские консультации и детские отделения, единиц	86	90	86	91	91	87	89	88	87
Число фельдшерско- акушерских пунктов, единиц	155	155	147	139	142	151	149	146	147

¹⁾ До 2012г. – с учетом аспирантов, клинических ординаторов, интернов²⁾ До 2008г. – с учетом коек дневных стационаров³⁾ До 2014г. – без учета филиалов⁴⁾ До 2002г. – для детей в возрасте 0-14 лет

ЗДРАВООХРАНЕНИЕ

окончание

	2008	2009	2010	2011	2012	2013	2014	2015	2016
Численность врачей ¹⁾ :									
всего, тыс. человек	2,6	2,7	2,7	2,6	2,6	2,6	2,6	2,7	2,7
на 10000 населения	49,8	51,7	51,2	48,7	48,1	49,1	47,2	50,3	50,5
Численность среднего медицинского персонала:									
всего, тыс. человек	7,2	7,4	7,3	7,2	7,1 ⁴⁾	7,1	7,0	7,5	7,5
на 10000 населения	137,6	140,3	139,5	134,3	130,8 ⁴⁾	131,0	129,6	140,7	139,9
Число больничных организаций:									
всего, единиц	45	28	28	27	27	24	23	22	23
на 100000 населения	9	5	5	5	5	4	4	4	4
Число больничных коек ²⁾ :									
всего, единиц	5547	5245	5230	5155	5082	4864	4606	4607	4396
на 10000 населения	106,1	100,1	99,6	96,1	93,8	90,1	85,3	86,3	82,0
Число амбулаторно-поликлинических организаций ³⁾ :									
всего, единиц	74	41	38	38	37	36	74	90	71
на 100000 населения	14	8	7	7	7	7	14	17	13
Мощность амбулаторно-поликлинических организаций:									
всего, посещений в смену	11310	11519	10840	11219	10537	10852	11397	12928	13353
на 10000 населения	216,3	219,8	206,5	209,1	194,5	201,1	211,1	242,1	249,1
Число коек для беременных, рожениц и родильниц, единиц	449	458	472	478	454	462	388	404	346
Число коек для больных детей (в возрасте 0-17 лет):									
всего, единиц	914	1005	992	1004	990	951	900	895	795
на 10000 детей	72,3	78,8	76,8	76,6	74,2	70,1	65,2	63,8	56,0
Число женских консультаций, детских поликлиник, амбулаторий (самостоятельных) и организаций, имеющих женские консультации и детские отделения, единиц	81	55	56	48	51	45	63	61 ⁵⁾	82
Число фельдшерско-акушерских пунктов, единиц	136	128	25	16	15	16	18	18	15

¹⁾ До 2012г. – с учетом аспирантов, клинических ординаторов, интернов²⁾ До 2008г. – с учетом коек дневных стационаров³⁾ До 2014г. – без учета филиалов⁴⁾ Без учета фельдшеров скорой и неотложной помощи⁵⁾ Без учета детских кабинетов

Численность врачей по отдельным специальностям

на конец года

	1990	1991	1992	1993	1994	1995	1996	1997	1998
Всего врачей¹⁾	1714	1761	1559	1785	1841	1884	1971	2066	2128
из них по специальностям:									
терапевтического профиля	314	339	299	321	469	458	491	516	471
хирургического профиля	148	164	156	148	177	171	187	206	227
акушеров-гинекологов	129	135	123	124	132	133	142	151	163
педиатров	300	292	263	279	289	286	297	304	311
офтальмологов	28	36	29	32	31	30	34	37	37
отоларингологов	27	29	23	24	28	28	29	29	27
неврологов ²⁾	30	36	31	36	37	45	49	53	54
психиатров и наркологов	45	41	36	37	42	45	48	54	54
фтизиатров	37	35	33	32	32	36	39	39	45
дермато-венерологов	32	29	28	28	30	29	31	34	34
рентгенологов и радиологов	42	49	43	40	47	39	40	48	47
врачей по лечебной физкультуре и спортивной медицине	2	6	6	5	8	7	10	8	7
врачей санитарно-противоэпидемической группы и врачей по общей гигиене	93	90	114	115	118	120	84	97	96
стоматологов	135	137	123	134	137	130	133	144	167
На 10000 населения									
Всего врачей¹⁾	35,1	36,9	33,6	38,2	38,5	38,7	40,1	41,5	42,6
из них по специальностям:									
терапевтического профиля	6,4	7,1	6,4	6,9	9,8	9,4	10,0	10,4	9,4
хирургического профиля	3,0	3,4	3,4	3,2	3,7	3,5	3,8	4,1	4,5
акушеров-гинекологов (на 10000 женщин)	5,5	5,8	5,5	5,5	5,7	5,6	5,9	6,2	6,7
педиатров (на 10000 детей в возрасте 0-14 лет)	20,0	20,3	19,4	21,2	22,2	22,2	23,3	24,1	25,1
офтальмологов	0,6	0,8	0,6	0,7	0,6	0,6	0,7	0,7	0,7
отоларингологов	0,6	0,6	0,5	0,5	0,6	0,6	0,6	0,6	0,5
неврологов ²⁾	0,6	0,8	0,7	0,8	0,8	0,9	1,0	1,1	1,1
психиатров и наркологов	0,9	0,9	0,8	0,8	0,9	0,9	1,0	1,1	1,1
фтизиатров	0,8	0,7	0,7	0,7	0,7	0,7	0,8	0,8	0,9
дермато-венерологов	0,7	0,6	0,6	0,6	0,6	0,6	0,6	0,7	0,7
рентгенологов и радиологов	0,9	1,0	0,9	0,9	1,0	0,8	0,8	1,0	0,9
врачей по лечебной физкультуре и спортивной медицине	0,0	0,1	0,1	0,1	0,2	0,1	0,2	0,2	0,1
врачей санитарно-противоэпидемической группы и врачей по общей гигиене	1,9	1,9	2,5	2,5	2,5	2,5	1,7	1,9	1,9
стоматологов	2,8	2,9	2,7	2,9	2,9	2,7	2,7	2,9	3,3

¹⁾ До 2012г. – с учетом аспирантов, клинических ординаторов, интернов²⁾ До 2000г. – невропатологов

ЗДРАВООХРАНЕНИЕ

продолжение

	1999	2000	2001	2002	2003	2004	2005	2006	2007
Всего врачей¹⁾	2106	2203	2285	2337	2471	2552	2683	2637	2638
из них по специальностям:									
терапевтического профиля	448	486	503	516	568	603	620	605	573
хирургического профиля	222	150	157	157	175	177	186	183	189
акушеров-гинекологов	158	166	170	170	173	185	189	186	189
педиатров	312	326	324	330	332	339	345	347	326
офтальмологов	37	41	45	46	47	44	46	48	44
отоларингологов	31	32	32	37	37	37	39	40	38
неврологов ²⁾	56	61	65	65	76	85	87	78	82
психиатров и наркологов	61	68	68	78	81	78	74	75	78
фтизиатров	48	47	48	48	48	45	42	42	43
дермато-венерологов	35	40	39	35	40	45	48	46	44
рентгенологов и радиологов	45	49	52	52	55	54	56	56	54
врачей по лечебной физкультуре и спортивной медицине	7	8	11	15	15	12	11	12	13
врачей санитарно-противоэпидемической группы и врачей по общей гигиене	95	92	97	94	96	94	56	55	60
стоматологов	162	175	190	190	193	212	250	234	239
На 10000 населения									
Всего врачей¹⁾	42,4	44,2	45,4	45,9	48,4	49,6	51,9	50,6	50,3
из них по специальностям:									
терапевтического профиля	9,0	9,8	10,0	10,1	11,1	11,7	12,0	11,6	10,9
хирургического профиля	4,5	3,0	3,1	3,1	3,4	3,4	3,6	3,5	3,6
акушеров-гинекологов (на 10000 женщин)	6,5	6,7	6,8	6,7	6,8	7,2	7,3	7,1	7,2
педиатров (на 10000 детей в возрасте 0-14 лет)	25,8	27,4	27,7	22,9	23,3	24,7	26,0	26,9	25,6
офтальмологов	0,7	0,8	0,9	0,9	0,9	0,9	0,9	0,9	0,8
отоларингологов	0,6	0,6	0,6	0,7	0,7	0,7	0,8	0,8	0,7
неврологов ²⁾	1,1	1,2	1,3	1,3	1,5	1,7	1,7	1,5	1,6
психиатров и наркологов	1,2	1,4	1,4	1,5	1,6	1,5	1,4	1,4	1,5
фтизиатров	1,0	0,9	1,0	0,9	0,9	0,9	0,8	0,8	0,8
дермато-венерологов	0,7	0,8	0,8	0,7	0,8	0,9	0,9	0,9	0,8
рентгенологов и радиологов	0,9	1,0	1,0	1,0	1,1	1,0	1,1	1,1	1,0
врачей по лечебной физкультуре и спортивной медицине	0,1	0,2	0,2	0,3	0,3	0,2	0,2	0,2	0,2
врачей санитарно-противоэпидемической группы и врачей по общей гигиене	1,9	1,8	1,9	1,8	1,9	1,8	1,1	1,1	1,1
стоматологов	3,3	3,5	3,8	3,7	3,8	4,1	4,8	4,5	4,6

¹⁾ До 2012г. – с учетом аспирантов, клинических ординаторов, интернов²⁾ До 2000г. – невропатологов

ЗДРАВООХРАНЕНИЕ

окончание

	2008	2009	2010	2011	2012	2013	2014	2015	2016
Всего врачей¹⁾	2604	2709	2688	2614	2604	2648	2551	2687	2709
из них по специальностям:									
терапевтического профиля	578	595	597	572	553	558	558	597	625
хирургического профиля	196	197	191	203	224	223	222	234	258
акушеров-гинекологов	187	189	189	185	184	189	182	188	192
педиатров	332	325	322	318	329	331	327	340	313
офтальмологов	44	52	48	50	50	54	57	59	56
отоларингологов	41	45	45	45	47	43	42	45	44
неврологов	78	80	83	80	88	92	96	105	97
психиатров и наркологов	81	83	88	90	92	93	96	93	97
фтизиатров	45	41	39	42	38	42	38	39	43
дермато-венерологов	43	44	40	40	45	50	49	55	50
рентгенологов и радиологов	53	56	59	62	62	62	61	71	69
врачей по лечебной физкультуре и спортивной медицине	13	13	12	11	11	12	11	13	16
врачей санитарно-противоэпидемической группы и врачей по общей гигиене	57	62	55	56	108	114	28	32	33
стоматологов	217	227	237	231	209	231	240	231	223
На 10000 населения									
Всего врачей¹⁾	49,8	51,7	51,2	48,7	48,1	49,1	47,2	50,3	50,5
из них по специальностям:									
терапевтического профиля	11,1	11,4	11,4	10,7	10,2	10,3	10,3	11,2	11,7
хирургического профиля	3,7	3,8	3,6	3,8	4,1	4,1	4,1	4,4	4,8
акушеров-гинекологов (на 10000 женщин)	7,1	7,2	7,1	6,9	6,9	7,0	6,8	7,0	7,1
педиатров (на 10000 детей в возрасте 0-17 лет)	26,2	25,5	24,9	24,3	24,6	24,4	23,7	24,2	22,3
офтальмологов	0,8	1,0	0,9	0,9	0,9	1,0	1,1	1,1	1,0
отоларингологов	0,8	0,9	0,9	0,8	0,9	0,8	0,8	0,8	0,8
неврологов	1,5	1,5	1,6	1,5	1,6	1,7	1,8	2,0	1,8
психиатров и наркологов	1,5	1,6	1,7	1,7	1,7	1,7	1,8	1,7	1,8
фтизиатров	0,9	0,8	0,7	0,8	0,7	0,8	0,7	0,7	0,8
дермато-венерологов	0,8	0,8	0,8	0,7	0,8	0,9	0,9	1,0	0,9
рентгенологов и радиологов	1,0	1,1	1,1	1,2	1,1	1,1	1,1	1,3	1,3
врачей по лечебной физкультуре и спортивной медицине	0,2	0,2	0,2	0,2	0,2	0,2	0,2	0,2	0,3
врачей санитарно-противоэпидемической группы и врачей по общей гигиене	1,1	1,2	1,0	1,0	2,0	2,1	0,5	0,6	0,6
стоматологов	4,1	4,3	4,5	4,3	3,9	4,3	4,4	4,3	4,2

¹⁾ До 2012г. – с учетом аспирантов, клинических ординаторов, интернов

Численность среднего медицинского персонала по отдельным специальностям

на конец года

	1990	1991	1992	1993	1994	1995	1996	1997	1998
Всего среднего медицинского персонала	5883	6112	6078	6353	6279	6310	6269	6410	6527
из них по специальностям:									
фельдшеры	941	932	884	844	838	774	908
акушерки ¹⁾	425	406	397	370	372	355	375
медицинские сестры	3320	3403	3558	3636	3570	3721	3982
медицинские лабораторные техники (фельдшеры-лаборанты)	224	264	278	259	391	436	431
рентгенолаборанты	94	90	95	99	97	107	105
зубные врачи	69	67	68	68	71	74	85
Всего среднего медицинского персонала	120,4	128,1	131,1	135,9	131,4	129,6	127,4	128,7	130,8
из них по специальностям:									
фельдшеры	20,3	19,9	18,5	17,3	17,0	15,5	18,2
акушерки (на 10000 женщин) ¹⁾	18,9	17,9	17,1	15,6	15,5	14,6	15,3
медицинские сестры	71,6	72,8	74,4	74,7	72,6	74,7	79,8
медицинские лабораторные техники (фельдшеры-лаборанты)	4,8	5,6	5,8	5,3	7,9	8,8	8,6
рентгенолаборанты	2,0	1,9	2,0	2,0	2,0	2,1	2,1
зубные врачи	1,5	1,4	1,4	1,4	1,4	1,5	1,7

продолжение

	1999	2000	2001	2002	2003	2004	2005	2006	2007
Всего среднего медицинского персонала	6530	6482	6618	6697	6910	7095	7224	7249	7332
из них по специальностям:									
фельдшеры	924	864	858	855	874	889	896	926	933
акушерки	390	360	338	341	341	350	342	351	338
медицинские сестры	3890	4217	4386	4507	4675	4765	4861	4847	4866
медицинские лабораторные техники (фельдшеры-лаборанты)	448	193	237	250	273	285	384	372	419
рентгенолаборанты	108	110	115	125	124	135	132	130	132
зубные врачи	77	74	73	77	82	93	92	104	103
Всего среднего медицинского персонала	131,6	130,1	131,5	131,7	135,3	137,9	139,6	139,0	139,9
из них по специальностям:									
фельдшеры	18,6	17,3	17,1	16,8	17,1	17,3	17,3	17,8	17,8
акушерки (на 10000 женщин)	15,9	14,6	13,5	13,5	13,4	13,6	13,2	13,4	12,8
медицинские сестры	78,4	84,6	87,2	88,6	91,5	92,6	94,0	92,9	92,9
медицинские лабораторные техники (фельдшеры-лаборанты)	9,0	3,9	4,7	4,9	5,3	5,5	7,4	7,1	8,0
рентгенолаборанты	2,2	2,2	2,3	2,5	2,4	2,6	2,6	2,5	2,5
зубные врачи	1,6	1,5	1,5	1,5	1,6	1,8	1,8	2,0	2,0

окончание

	2008	2009	2010	2011	2012 ²⁾	2013	2014	2015	2016
Всего среднего медицинского персонала	7195	7352	7322	7205	7085	7069	7000	7514	7497
из них по специальностям:									
фельдшеры	938	970	995	969	645	878	885	881	920
акушерки ¹⁾	335	370	348	346	354	340	330	337	321
медицинские сестры	4867	4907	4885	4837	4825	4902	4954	5105	5142
медицинские лабораторные техники (фельдшеры-лаборанты)	398	459	499	529	415	390	388	492	427
рентгенолаборанты	129	135	137	146	152	150	156	159	154
зубные врачи	74	76	74	70	115	103	94	51	50
Всего среднего медицинского персонала	137,6	140,3	139,5	134,3	130,8	131,0	129,6	140,7	139,9
из них по специальностям:									
фельдшеры	17,9	18,5	19,0	18,1	11,9	16,3	16,4	16,5	17,2
акушерки (на 10000 женщин)	12,7	14,0	13,1	13,0	13,2	12,7	12,3	12,5	11,9
медицинские сестры	93,1	93,6	93,1	90,1	89,1	90,8	91,7	95,6	95,9
медицинские лабораторные техники (фельдшеры-лаборанты)	7,6	8,8	9,5	9,9	7,7	7,2	7,2	9,2	8,0
рентгенолаборанты	2,5	2,6	2,6	2,7	2,8	2,8	2,9	3,0	2,9
зубные врачи	1,4	1,4	1,4	1,3	2,1	1,9	1,7	1,0	0,9

¹⁾ 1991-1994гг. – включая фельдшеров-акушеров²⁾ Без учета фельдшеров скорой и неотложной помощи

**Число больничных коек в медицинских организациях,
оказывающих помощь в стационарных условиях, по специализации**

на конец года

	1990	1991	1992	1993	1994	1995	1996	1997	1998
	Единиц								
Всего больничных коек¹⁾	5786	5958	5801	5697	5732	5632	5610	5676	5798
из них по специализации:									
терапевтического профиля	974	1114	1179	1084	1224	1179	1179	1174	1227
хирургического профиля	969	954	977	947	1007	977	979	979	967
онкологических	-	-	-	-	-	-	-	-	-
гинекологических	563	593	565	550	580	555	536	536	538
туберкулезных	300	295	285	295	295	315	323	323	413
инфекционных	623	588	601	557	552	567	567	572	557
офтальмологических	80	82	82	82	82	82	82	82	65
отоларингологических	45	45	40	40	40	40	40	40	40
дермато-венерологических	130	130	140	150	150	150	150	150	150
психиатрических	205	205	238	258	268	268	268	268	268
наркологических	165	165	50	40	40	40	50	121	135
неврологических	255	260	260	260	260	245	245	245	255
для беременных, рожениц и родильниц	577	552	548	533	534	529	531	531	524
общих коек	83	143	88	63	52	67	42	33	28
	На 10000 населения								
Всего больничных коек¹⁾	118,4	124,9	125,1	121,9	119,9	115,6	114,0	114,0	116,2
из них по специализации:									
терапевтического профиля	19,9	23,3	25,4	23,2	25,6	24,2	24,0	23,6	24,6
хирургического профиля	19,8	20,0	21,1	20,3	21,1	20,1	19,9	19,7	19,4
онкологических	-	-	-	-	-	-	-	-	-
гинекологических (на 10000 женщин)	23,9	25,6	25,2	24,3	25,0	23,4	22,1	21,8	22,0
туберкулезных	6,1	6,2	6,1	6,3	6,2	6,5	6,6	6,5	8,3
инфекционные	12,8	12,3	13,0	11,9	11,5	11,6	11,5	11,5	11,2
офтальмологических	1,6	1,7	1,8	1,8	1,7	1,7	1,7	1,6	1,3
отоларингологических	0,9	0,9	0,9	0,9	0,8	0,8	0,8	0,8	0,8
дермато-венерологических	2,7	2,7	3,0	3,2	3,1	3,1	3,0	3,0	3,0
психиатрических	4,2	4,3	5,1	5,5	5,6	5,5	5,4	5,4	5,4
наркологических	3,4	3,5	1,1	0,9	0,8	0,8	1,0	2,4	2,7
неврологических	5,2	5,4	5,6	5,6	5,4	5,0	5,0	4,9	5,1
для беременных, рожениц и родильниц (на 10000 жен- щин в возрасте 15-49 лет)	40,3	39,2	39,9	37,7	36,4	34,8	34,1	33,5	32,9
общих коек	1,7	3,0	1,9	1,3	1,1	1,4	0,9	0,7	0,6

¹⁾ До 2008г. – с учетом коек дневных стационаров

продолжение

	1999	2000	2001	2002	2003	2004	2005	2006	2007
Единиц									
Всего больничных коек¹⁾	5795	5794	6037	6093	6069	6061	6004	5778	5860
из них по специализации:									
терапевтического профиля	1253	1253	1238	1238	1299	1238	1283	1183	1148
хирургического профиля	926	936	946	975	992	969	968	962	924
онкологических	-	-	-	-	20	25	20	20	30
гинекологических	536	516	519	517	512	467	459	469	441
туберкулезных	420	420	415	427	313	286	381	326	431
инфекционных	566	569	549	542	526	514	509	487	492
офтальмологических	65	65	65	65	65	70	50	50	56
отоларингологических	40	40	40	40	40	50	50	50	56
дермато-венерологических	148	148	148	148	148	143	143	143	130
психиатрических	278	263	418	363	333	398	338	378	388
наркологических	129	150	160	215	260	240	220	215	210
неврологических	250	260	280	280	330	347	333	323	355
для беременных, рожениц и родильниц	516	516	510	506	502	383	418	420	431
общих коек	13	-	-	-	-	-	-	-	-
На 10000 населения									
Всего больничных коек¹⁾	116,8	116,3	120,0	119,8	118,8	117,8	116,0	110,8	111,8
из них по специализации:									
терапевтического профиля	30,7	25,1	24,6	24,3	25,4	24,1	24,8	22,7	21,9
хирургического профиля	18,7	18,8	18,8	19,2	19,4	18,8	18,7	18,4	17,6
онкологических	-	-	-	-	0,4	0,5	0,4	0,4	0,6
гинекологических (на 10000 женщин)	21,9	20,9	20,8	20,4	20,1	18,2	17,7	17,9	16,8
туберкулезных	8,5	8,4	8,2	8,4	6,1	5,6	7,4	6,2	8,2
инфекционные	11,4	11,4	10,9	10,7	10,3	10,0	9,8	9,3	9,4
офтальмологических	1,3	1,3	1,3	1,3	1,3	1,4	1,0	1,0	1,1
отоларингологических	0,8	0,8	0,8	0,8	0,8	1,0	1,0	1,0	1,1
дермато-венерологических	3,0	3,0	2,9	2,9	2,9	2,8	2,8	2,7	2,5
психиатрических	5,6	5,3	8,3	7,1	6,5	7,7	6,5	7,2	7,4
наркологических	2,6	3,0	3,2	4,2	5,1	4,7	4,3	4,1	4,0
неврологических	5,0	5,2	5,6	5,5	6,5	6,7	6,4	6,2	6,8
для беременных, рожениц и родильниц (на 10000 жен- щин в возрасте 15-49 лет)	32,6	32,6	31,8	31,1	30,6	23,2	25,2	25,2	26,2
общих коек	0,3	-	-	-	-	-	-	-	-

¹⁾ До 2008г. – с учетом коек дневных стационаров

ЗДРАВООХРАНЕНИЕ

окончание

	2008	2009	2010	2011	2012	2013	2014	2015	2016
Единиц									
Всего больничных коек	5547	5245	5230	5155	5082	4864	4606	4607	4396
из них по специализации:									
терапевтического профиля	795	886	871	836	836	752	704	736	739
хирургического профиля	903	899	860	821	788	740	709	705	647
онкологических	30	20	25	25	42	80	70	70	112
гинекологических	426	392	382	377	366	256	264	246	231
туберкулезных	439	377	437	422	427	427	383	378	366
инфекционных	423	391	391	379	385	385	339	343	341
офтальмологических	56	52	52	52	37	48	44	44	37
отоларингологических	56	53	64	64	64	59	63	49	49
дермато-венерологических	112	90	90	85	63	85	79	79	43
психиатрических	408	380	385	424	426	408	419	426	415
наркологических	186	189	189	190	185	196	190	182	177
неврологических	352	320	312	295	283	265	275	265	264
для беременных, рожениц и родильниц	449	458	472	478	454	462	388	404	346
общих коек	-	-	-	-	-	-	-	-	-
На 10000 населения									
Всего больничных коек	106,1	100,1	99,6	96,1	93,8	90,1	85,3	86,3	82,0
из них по специализации:									
терапевтического профиля	15,2	16,9	16,6	15,6	15,4	13,9	13,0	13,8	13,8
хирургического профиля	17,3	17,2	16,4	15,3	14,5	13,7	13,1	13,2	12,1
онкологических	0,6	0,4	0,5	0,5	0,8	1,5	1,3	1,3	2,1
гинекологических (на 10000 женщин)	16,2	14,8	14,4	14,1	13,7	9,5	9,8	9,1	8,6
туберкулезных	8,4	7,2	8,3	7,9	7,9	7,9	7,1	7,1	6,8
инфекционные	8,1	7,5	7,4	7,1	7,1	7,1	6,3	6,4	6,4
офтальмологических	1,1	1,0	1,0	1,0	0,7	0,9	0,8	0,8	0,7
отоларингологических	1,1	1,0	1,2	1,2	1,2	1,1	1,2	0,9	0,9
дермато-венерологических	2,1	1,7	1,7	1,6	1,2	1,6	1,5	1,5	0,8
психиатрических	7,8	7,2	7,3	7,9	7,9	7,6	7,8	8,0	7,7
наркологических	3,6	3,6	3,6	3,5	3,4	3,6	3,5	3,4	3,3
неврологических	6,7	6,1	5,9	5,5	5,2	4,9	5,1	5,0	4,9
для беременных, рожениц и родильниц (на 10000 жен- щин в возрасте 15-49 лет)	27,8	28,8	30,2	30,8	29,5	30,4	25,9	27,3	23,4
общих коек	-	-	-	-	-	-	-	-	-

Обслуживание населения скорой медицинской помощью
(по данным Министерства здравоохранения Российской Федерации)

	1990	1991	1992	1993	1994	1995	1996	1997	1998
Число станций (отделений) скорой медицинской помощи на конец года, единиц	16	16	17	19	20	20	20	20	21
Численность лиц, которым оказана помощь амбулаторно и при выездах:									
всего, тыс. человек	177,0	178,6	185,4	200,3	211,5	215,5	207,3	212,3	213,2
на 1000 населения, человек	362,1	369,8	394,2	430,2	447,4	446,6	423,4	429,0	427,7

продолжение

	1999	2000	2001	2002	2003	2004	2005	2006	2007
Число станций (отделений) скорой медицинской помощи на конец года, единиц	22	25	25	25	25	25	25	26	24
Численность лиц, которым оказана помощь амбулаторно и при выездах:									
всего, тыс. человек	221,0	225,1	220,7	231,2	228,8	222,8	220,0	236,3	224,6
на 1000 населения, человек	444,1	452,7	440,8	457,0	447,9	433,0	425,2	453,0	428,6

окончание

	2008	2009	2010	2011	2012	2013	2014	2015	2016
Число станций (отделений) скорой медицинской помощи на конец года, единиц	24	24	24	24	24	25	25	25	24
Численность лиц, которым оказана помощь амбулаторно и при выездах:									
всего, тыс. человек	213,5	201,7	196,4	192,9	199,5	183,7	177,5	179,9	172,6
на 1000 населения, человек	408,2	384,8	374,1	359,5	368,3	340,4	328,7	336,9	322,0

Хирургическая помощь в стационарах
(по данным Министерства здравоохранения Российской Федерации)

	2008	2009	2010	2011	2012	2013	2014	2015	2016
Число операций, проведенных в стационаре, единиц	28471	28882	27798	27264	26593	27376	28325	29226	28768
из них детям до 17 лет включительно	2716	2314	2512	2675	2693	2452	2632	2748	2317
Из общего числа – операции с применением высоких медицинских технологий:									
всего, единиц	-	-	-	-	-	-	126	109	247
в процентах от общего числа операций	-	-	-	-	-	-	0,4	0,4	0,9
Умерло оперированных в стационаре, человек	107	98	99	94	120	103	145	109	113
из них детей до 17 лет включительно	3	-	-	-	10	6	5	1	1
Из общего числа – умерло после операций, проведенных с применением высоких медицинских технологий:									
всего, человек	-	-	-	-	-	-	-	-	-
в процентах от общего числа умерших после операций	-	-	-	-	-	-	-	-	-

ЗАБОЛЕВАЕМОСТЬ НАСЕЛЕНИЯ

Заболеваемость населения по основным классам болезней

	1991	1992	1993	1994	1995	1996	1997	1998
	Тысяч							
Зарегистрировано заболеваний у пациентов с диагнозом, установленным впервые в жизни – всего	424,8	350,1	386,7	375,8	425,4	409,7	445,8	455,0
из них:								
некоторые инфекционные и паразитарные болезни	23,6	25,0	29,2	28,9	31,2	31,9	31,9	34,2
новообразования	1,2	1,5	1,3	1,4	2,6	4,2	4,3	4,4
болезни эндокринной системы, расстройства питания и нарушения обмена веществ	1,5	1,8	2,3	2,5	3,2	4,4	4,1	4,9
болезни крови, кроветворных органов и отдельные нарушения, вовлекающие иммунный механизм	0,9	0,9	1,1	1,0	0,8	1,5	1,2	1,2
болезни нервной системы	35,1	28,0	31,1	34,4	36,0	47,0	48,4	52,1
болезни глаза и его придаточного аппарата
болезни уха и сосцевидного отростка
болезни системы кровообращения	3,7	3,3	3,8	3,8	3,7	5,0	6,6	6,6
болезни органов дыхания	251,1	191,0	206,8	180,3	224,8	178,9	207,2	195,1
болезни органов пищеварения	9,8	8,6	9,8	12,5	12,5	15,0	18,1	17,7
болезни мочеполовой системы	13,6	12,3	12,9	15,4	17,8	19,1	19,3	24,6
осложнения беременности, родов и послеродового периода	3,1	3,7	3,8	5,5	7,7	7,9	6,5	7,5
болезни кожи и подкожной клетчатки	21,8	18,8	23,3	29,2	26,3	28,4	23,6	30,4
болезни костно-мышечной системы и соединительной ткани	19,8	15,5	19,1	15,3	14,9	15,8	19,1	21,6
врожденные аномалии (пороки развития), деформации и хромосомные нарушения	0,3	0,2	0,3	0,4	0,4	0,5	0,6	0,7
травмы, отравления и некоторые другие последствия воздействия внешних причин	33,6	33,6	35,4	37,0	34,3	37,3	38,8	39,3

продолжение

	1991	1992	1993	1994	1995	1996	1997	1998
	На 1000 населения							
Зарегистрировано заболеваний у пациентов с диагнозом, установленным впервые в жизни – всего	879,9	744,1	830,5	795,0	881,7	837,0	900,8	912,9
из них:								
некоторые инфекционные и паразитарные болезни	48,9	53,1	62,7	61,1	64,7	65,2	64,5	68,6
новообразования	2,5	3,2	2,8	3,0	5,4	8,6	8,7	8,8
болезни эндокринной системы, расстройства питания и нарушения обмена веществ	3,1	3,8	4,9	5,3	6,6	9,0	8,3	9,8
болезни крови, кроветворных органов и отдельные нарушения, вовлекающие иммунный механизм	1,9	1,9	2,4	2,1	1,7	3,1	2,4	2,4
болезни нервной системы	72,7	59,5	66,8	72,8	74,6	96,0	97,8	104,5
болезни глаза и его придаточного аппарата
болезни уха и сосцевидного отростка
болезни системы кровообращения	7,7	7,0	8,2	8,0	7,7	10,2	13,3	13,2
болезни органов дыхания	520,1	406,0	444,2	381,4	465,9	365,5	418,7	391,5
болезни органов пищеварения	20,3	18,3	21,0	26,4	25,9	30,6	36,6	35,5
болезни мочеполовой системы	28,2	26,1	27,7	32,6	36,9	39,0	39,0	49,4
осложнения беременности, родов и послеродового периода (на 1000 женщин в возрасте 15-49 лет)	21,8	26,6	27,3	38,2	51,5	51,3	41,4	47,3
болезни кожи и подкожной клетчатки	45,2	40,0	50,0	61,8	54,5	58,0	47,7	61,0
болезни костно-мышечной системы и соединительной ткани	41,0	32,9	41,0	32,4	30,9	32,3	38,6	43,3
врожденные аномалии (пороки развития), деформации и хромосомные нарушения	0,6	0,4	0,6	0,8	0,8	1,0	1,2	1,4
травмы, отравления и некоторые другие последствия воздействия внешних причин	69,6	71,4	76,0	78,3	71,1	76,2	78,4	78,9

	1999	2000	2001	2002	2003	2004	2005	2006
Тысяч								
Зарегистрировано заболеваний у пациентов с диагнозом, установленным впервые в жизни – всего	502,8	555,5	575,5	604,4	635,3	613,7	607,9	608,3
из них:								
некоторые инфекционные и паразитарные болезни	30,3	40,9	33,2	33,6	31,2	30,6	31,9	28,4
новообразования	4,5	6,6	6,5	7,1	7,8	7,0	6,6	5,9
болезни эндокринной системы, расстройства питания и нарушения обмена веществ	5,5	6,6	8,8	8,1	8,9	8,1	7,0	8,9
болезни крови, кроветворных органов и отдельные нарушения, вовлекающие иммунный механизм	1,5	1,5	1,9	1,9	1,8	1,8	2,2	2,3
болезни нервной системы ¹⁾	17,3	17,2	16,1	18,2	19,2	16,5	15,9	18,6
болезни глаза и его придаточного аппарата	27,8	34,2	40,3	38,5	35,0	30,6	32,1	30,9
болезни уха и сосцевидного отростка	13,5	14,9	16,7	17,5	17,6	17,5	16,2	14,2
болезни системы кровообращения	7,6	10,2	9,8	12,4	12,3	11,8	11,5	14,9
болезни органов дыхания	231,3	235,7	237,1	244,5	261,9	253,8	252,9	251,7
болезни органов пищеварения	20,5	25,6	27,5	31,8	31,2	31,1	29,9	29,2
болезни мочеполовой системы	27,7	32,2	35,4	40,1	50,1	46,9	45,8	48,3
осложнения беременности, родов и послеродового периода	10,0	9,7	11,4	10,2	11,4	12,9	12,8	13,4
болезни кожи и подкожной клетчатки	29,2	34,2	36,9	40,0	42,4	40,2	39,0	37,5
болезни костно-мышечной системы и соединительной ткани	23,0	26,2	30,0	31,8	33,9	34,2	32,4	33,1
врожденные аномалии (пороки развития), деформации и хромосомные нарушения	0,8	0,7	0,6	0,8	0,7	0,8	1,0	1,0
травмы, отравления и некоторые другие последствия воздействия внешних причин	42,7	48,0	50,8	54,1	54,2	54,9	54,4	53,7

¹⁾ С 1999г. – без учета болезней органов чувств

продолжение

	1999	2000	2001	2002	2003	2004	2005	2006
	На 1000 населения							
Зарегистрировано заболеваний у пациентов с диагнозом, установленным впервые в жизни – всего	1010,2	1117,0	1149,3	1194,7	1246,4	1197,0	1178,0	1171,0
из них:								
некоторые инфекционные и паразитарные болезни	60,9	82,2	66,3	66,4	61,3	59,6	61,9	54,7
новообразования	9,0	13,3	13,0	14,0	15,4	13,6	12,9	11,4
болезни эндокринной системы, расстройства питания и нарушения обмена веществ	11,1	13,3	17,6	16,0	17,4	15,8	13,5	17,2
болезни крови, кроветворных органов и отдельные нарушения, вовлекающие иммунный механизм	3,0	3,0	3,8	3,8	3,5	3,5	4,2	4,5
болезни нервной системы ¹⁾	34,8	34,6	32,2	36,0	37,7	32,2	30,8	35,9
болезни глаза и его придаточного аппарата	55,9	68,8	80,5	76,1	68,7	59,6	62,2	59,5
болезни уха и сосцевидного отростка	27,1	30,0	33,4	34,6	34,5	34,1	31,4	27,3
болезни системы кровообращения	15,3	20,5	19,6	24,5	24,1	23,1	22,3	28,7
болезни органов дыхания	464,7	474,0	473,5	483,3	513,7	495,1	490,1	484,4
болезни органов пищеварения	41,2	51,5	54,9	62,9	61,2	60,6	58,0	56,2
болезни мочеполовой системы	55,7	64,7	70,7	79,3	98,2	91,5	88,7	93,0
осложнения беременности, родов и послеродового периода (на 1000 женщин в возрасте 15-49 лет)	63,1	61,3	71,5	62,9	69,8	78,1	76,6	80,6
болезни кожи и подкожной клетчатки	58,7	68,8	73,7	79,1	83,1	78,4	75,6	72,3
болезни костно-мышечной системы и соединительной ткани	46,2	52,7	59,9	62,9	66,6	66,8	62,8	63,6
врожденные аномалии (пороки развития), деформации и хромосомные нарушения	1,6	1,4	1,2	1,6	1,4	1,6	1,9	2,0
травмы, отравления и некоторые другие последствия воздействия внешних причин	85,8	96,5	101,5	106,9	106,3	107,2	105,4	103,5

¹⁾ С 1999г. – без учета болезней органов чувств

	2007	2008	2009	2010	2011	2012	2013	2014	2015	2016
	Тысяч									
Зарегистрировано заболеваний у пациентов с диагнозом, установленным впервые в жизни – всего	604,3	617,6	611,2	605,6	626,7	604,9	644,4	601,2	589,1	631,6
из них:										
некоторые инфекционные и паразитарные болезни	28,7	27,1	26,3	27,3	27,0	24,1	22,7	20,1	17,2	19,9
новообразования	6,2	5,9	8,0	7,7	7,7	8,6	9,5	9,4	7,4	8,6
болезни эндокринной системы, расстройства питания и нарушения обмена веществ	9,3	10,0	8,0	7,7	7,5	8,8	9,4	9,4	10,8	10,3
болезни крови, кроветворных органов и отдельные нарушения, вовлекающие иммунный механизм	2,4	2,7	3,1	4,1	3,7	4,2	3,8	3,6	4,0	5,5
болезни нервной системы ¹⁾	18,3	16,5	15,9	15,6	14,3	12,9	13,1	13,3	12,5	13,0
болезни глаза и его придаточного аппарата	32,9	31,3	26,3	28,0	27,0	22,9	24,7	24,6	24,3	26,0
болезни уха и сосцевидного отростка	16,3	16,3	15,7	17,7	18,6	18,1	16,2	14,2	14,1	14,3
болезни системы кровообращения	13,1	12,7	14,5	14,6	14,2	12,7	13,4	12,5	12,3	13,8
болезни органов дыхания	234,4	252,0	256,2	252,3	273,9	271,5	276,8	268,6	281,9	322,1
болезни органов пищеварения	31,1	31,3	29,8	30,0	27,7	27,0	57,1	55,4	31,2	30,1
болезни мочеполовой системы	49,4	48,1	49,9	48,9	51,1	46,9	50,7	45,1	45,0	39,4
осложнения беременности, родов и послеродового периода	16,6	18,4	19,9	17,7	21,6	20,7	22,6	19,8	18,7	19,3
болезни кожи и подкожной клетчатки	38,9	44,4	37,5	34,1	35,0	30,6	29,6	27,3	23,9	22,9
болезни костно-мышечной системы и соединительной ткани	33,7	29,8	30,0	30,3	27,5	27,1	24,9	23,8	25,5	24,1
врожденные аномалии (пороки развития), деформации и хромосомные нарушения	1,3	1,3	1,7	2,1	1,9	1,8	2,0	1,7	1,5	1,4
травмы, отравления и некоторые другие последствия воздействия внешних причин	56,3	54,9	52,9	52,9	53,3	52,7	54,2	51,7	50,4	53,0

¹⁾ С 1999г. – без учета болезней органов чувств

	2007	2008	2009	2010	2011	2012	2013	2014	2015	2016
	На 1000 населения									
Зарегистрировано заболеваний у пациентов с диагнозом, установленным впервые в жизни – всего	1155,8	1179,7	1167,5	1154,6	1180,7	1122,1	1191,9	1113,7	1096,9	1180,4
из них:										
некоторые инфекционные и паразитарные болезни	54,9	51,7	50,1	52,1	50,9	44,7	41,9	37,2	32,1	37,2
новообразования	11,8	11,2	15,2	14,7	14,6	16,0	17,6	17,4	13,8	16,1
болезни эндокринной системы, расстройства питания и нарушения обмена веществ	17,9	19,1	15,3	14,8	14,1	16,2	17,3	17,4	20,1	19,3
болезни крови, кроветворных органов и отдельные нарушения, вовлекающие иммунный механизм	4,6	5,1	6,0	7,8	7,0	7,9	7,0	6,7	7,4	10,2
болезни нервной системы ¹⁾	35,0	31,5	30,4	29,7	27,0	24,0	24,2	24,6	23,2	24,3
болезни глаза и его придаточного аппарата	62,8	59,8	50,2	53,3	50,8	42,5	45,8	45,6	45,2	48,5
болезни уха и сосцевидного отростка	31,2	31,1	30,0	33,7	35,1	33,6	30,0	26,3	26,2	26,8
болезни системы кровообращения	25,0	24,3	27,7	27,8	26,7	23,6	24,7	23,2	22,9	25,7
болезни органов дыхания	448,4	481,3	489,3	481,0	516,0	503,6	512,0	497,6	524,9	602,0
болезни органов пищеварения	59,5	59,7	57,0	57,2	52,2	50,1	105,6	102,6	58,0	56,3
болезни мочеполовой системы	94,4	91,9	95,3	93,2	96,3	87,0	93,8	83,5	83,8	73,6
осложнения беременности, родов и послеродового периода (на 1000 женщин в возрасте 15-49 лет)	100,2	113,1	124,0	112,1	138,9	133,2	147,9	131,0	125,5	131,3
болезни кожи и подкожной клетчатки	74,5	84,7	71,6	65,0	65,9	56,7	54,8	50,6	44,5	42,8
болезни костно-мышечной системы и соединительной ткани	64,5	57,0	57,3	57,7	51,9	50,3	46,0	44,1	47,4	45,1
врожденные аномалии (пороки развития), деформации и хромосомные нарушения	2,4	2,5	3,2	4,0	3,6	3,3	3,6	3,1	2,7	2,6
травмы, отравления и некоторые другие последствия воздействия внешних причин	107,7	104,8	101,1	100,9	100,4	97,7	100,3	95,8	93,8	99,1

¹⁾ С 1999г. – без учета болезней органов чувств

Заболеваемость детей и подростков психическими расстройствами и расстройствами поведения, связанными с употреблением психоактивных веществ

	1990	1991	1992	1993	1994	1995	1996	1997	1998
Человек									
Зарегистрировано заболеваний у пациентов (в возрасте 0-14 лет) с диагнозом, установленным впервые в жизни:									
алкоголизм и алкогольные психозы	1	-	-	-	1	1	-
из них алкогольные психозы	-	-	-	-	-	-	-
наркомания	-	-	-	-	-	1	-
токсикомания	1	-	1	5	13	23	5
Зарегистрировано заболеваний у пациентов (в возрасте 15-17 лет) с диагнозом, установленным впервые в жизни:									
алкоголизм и алкогольные психозы	-	-	3	1	10	7	1	18	11
из них алкогольные психозы	-	-	-	-	-	1	-	-	-
наркомания	-	1	2	3	9	23	23	26	15
токсикомания	10	19	3	-	2	12	7	21	18
Численность пациентов (в возрасте 0-14 лет), состоящих на учете в лечебно-профилактических организациях с диагнозом:									
алкоголизм и алкогольные психозы	-	-	-	1	1	1
из них алкогольные психозы	-	-	-	-	-	-
наркомания	-	-	-	-	1	-
токсикомания	-	1	6	19	35	24
Численность пациентов (в возрасте 15-17 лет), состоящих на учете в лечебно-профилактических организациях с диагнозом:									
алкоголизм и алкогольные психозы	-	-	2	1	13	11	5	20	21
из них алкогольные психозы	-	-	-	-	-	1	-	-	-
наркомания	2	8	2	5	10	25	39	31	20
токсикомания	17	18	22	16	9	18	22	33	51
На 100000 населения соответствующего возраста									
Зарегистрировано заболеваний у пациентов (в возрасте 0-14 лет) с диагнозом, установленным впервые в жизни:									
алкоголизм и алкогольные психозы	0,7	-	-	-	0,8	0,8	-
из них алкогольные психозы	-	-	-	-	-	-	-
наркомания	-	-	-	-	-	0,8	-
токсикомания	0,7	-	0,8	3,9	10,1	18,2	4,0
Зарегистрировано заболеваний у пациентов (в возрасте 15-17 лет) с диагнозом, установленным впервые в жизни:									
алкоголизм и алкогольные психозы	-	-	12,6	4,2	41,5	28,5	4,0	70,7	43,5
из них алкогольные психозы	-	-	-	-	-	4,1	-	-	-
наркомания	-	4,4	8,4	12,5	37,4	93,6	91,2	102,2	59,4
токсикомания	47,9	83,5	12,6	-	8,3	48,8	27,7	82,5	71,3
Численность пациентов (в возрасте 0-14 лет) состоящих на учете в лечебно-профилактических организациях с диагнозом:									
алкоголизм и алкогольные психозы	-	-	-	0,8	0,8	0,8
из них алкогольные психозы	-	-	-	-	-	-
наркомания	-	-	-	-	0,8	-
токсикомания	-	0,8	4,6	14,8	27,6	19,2
Численность пациентов (в возрасте 15-17 лет) состоящих на учете в лечебно-профилактических организациях с диагнозом:									
алкоголизм и алкогольные психозы	-	-	8,4	4,2	54,0	44,8	19,8	78,6	83,2
из них алкогольные психозы	-	-	-	-	-	4,1	-	-	-
наркомания	9,6	35,2	8,4	20,9	41,5	101,8	154,6	121,8	79,2
токсикомания	81,5	79,1	92,8	66,9	37,4	73,3	87,2	129,7	202,0

продолжение

	1999	2000	2001	2002	2003	2004	2005	2006
Человек								
Зарегистрировано заболеваний у пациентов (в возрасте 0-14 лет) с диагнозом, установленным впервые в жизни:								
алкоголизм и алкогольные психозы	-	-	1	1	-	-	-	1
из них алкогольные психозы	-	-	-	-	-	-	-	-
наркомания	-	-	-	-	-	-	-	1
токсикомания	-	2	11	-	1	2	5	7
Зарегистрировано заболеваний у пациентов (в возрасте 15-17 лет) с диагнозом, установленным впервые в жизни:								
алкоголизм и алкогольные психозы	12	4	8	10	13	15	8	3
из них алкогольные психозы	-	-	-	-	-	-	-	-
наркомания	20	22	9	2	-	-	1	-
токсикомания	13	5	1	3	1	3	3	9
Численность пациентов (в возрасте 0-14 лет), состоящих на учете в лечебно-профилактических организациях с диагнозом:								
алкоголизм и алкогольные психозы	1	1	1	1	-	-	-	1
из них алкогольные психозы	-	-	-	-	-	-	-	-
наркомания	-	-	-	-	-	-	-	-
токсикомания	14	10	13	5	1	3	7	6
Численность пациентов (в возрасте 15-17 лет), состоящих на учете в лечебно-профилактических организациях с диагнозом:								
алкоголизм и алкогольные психозы	24	15	10	20	25	24	16	9
из них алкогольные психозы	1	-	-	-	-	-	-	-
наркомания	20	25	9	3	-	-	1	1
токсикомания	40	22	22	25	11	12	10	18
На 100000 населения соответствующего возраста								
Зарегистрировано заболеваний у пациентов (в возрасте 0-14 лет) с диагнозом, установленным впервые в жизни:								
алкоголизм и алкогольные психозы	-	-	0,8	0,9	-	-	-	1,0
из них алкогольные психозы	-	-	-	-	-	-	-	-
наркомания	-	-	-	-	-	-	-	1,0
токсикомания	-	1,7	9,3	-	0,9	1,8	4,7	6,7
Зарегистрировано заболеваний у пациентов (в возрасте 15-17 лет) с диагнозом, установленным впервые в жизни:								
алкоголизм и алкогольные психозы	48,3	15,7	31,5	35,5	41,8	47,6	27,2	11,3
из них алкогольные психозы	-	-	-	-	-	-	-	-
наркомания	80,5	86,1	35,4	7,1	-	-	3,4	-
токсикомания	52,4	19,6	3,9	10,7	3,2	9,5	10,2	33,9
Численность пациентов (в возрасте 0-14 лет) состоящих на учете в лечебно-профилактических организациях с диагнозом:								
алкоголизм и алкогольные психозы	0,8	0,8	0,9	0,9	-	-	-	1,0
из них алкогольные психозы	-	-	-	-	-	-	-	-
наркомания	-	-	-	-	-	-	-	-
токсикомания	11,5	8,3	11,1	4,4	0,9	2,8	6,7	5,8
Численность пациентов (в возрасте 15-17 лет) состоящих на учете в лечебно-профилактических организациях с диагнозом:								
алкоголизм и алкогольные психозы	96,7	61,1	37,9	66,9	77,3	78,1	56,8	36,2
из них алкогольные психозы	4,0	-	-	-	-	-	-	-
наркомания	80,5	101,9	34,1	10,0	-	-	3,6	4,0
токсикомания	161,1	89,6	83,4	83,6	34,0	39,0	35,5	72,4

ЗДРАВООХРАНЕНИЕ

окончание

	2007	2008	2009	2010	2011	2012	2013	2014	2015	2016
Человек										
Зарегистрировано заболеваний у пациентов (в возрасте 0-14 лет) с диагнозом, установленным впервые в жизни:										
алкоголизм и алкогольные психозы	-	-	-	-	-	-	-	-	-	-
из них алкогольные психозы	-	-	-	-	-	-	-	-	-	-
наркомания	-	-	-	-	-	-	-	-	-	-
токсикомания	6	3	1	-	-	1	-	-	-	3
Зарегистрировано заболеваний у пациентов (в возрасте 15-17 лет) с диагнозом, установленным впервые в жизни:										
алкоголизм и алкогольные психозы	2	6	5	6	3	3	-	-	3	3
из них алкогольные психозы	-	-	-	-	-	-	-	-	-	-
наркомания	-	1	-	-	-	-	-	-	3	2
токсикомания	7	5	4	3	2	2	-	1	-	1
Численность пациентов (в возрасте 0-14 лет), состоящих на учете в лечебно-профилактических организациях с диагнозом:										
алкоголизм и алкогольные психозы	-	-	-	-	-	-	-	-	-	-
из них алкогольные психозы	-	-	-	-	-	-	-	-	-	-
наркомания	-	-	-	-	-	-	-	-	-	-
токсикомания	9	10	6	1	1	1	1	1	-	3
Численность пациентов (в возрасте 15-17 лет), состоящих на учете в лечебно-профилактических организациях с диагнозом:										
алкоголизм и алкогольные психозы	7	12	15	9	4	6	4	2	3	1
из них алкогольные психозы	1	-	2	-	-	-	-	-	-	-
наркомания	-	1	-	-	-	-	-	1	4	1
токсикомания	22	19	18	16	11	9	4	4	3	1
На 100000 населения соответствующего возраста										
Зарегистрировано заболеваний у пациентов (в возрасте 0-14 лет) с диагнозом, установленным впервые в жизни:										
алкоголизм и алкогольные психозы	-	-	-	-	-	-	-	-	-	-
из них алкогольные психозы	-	-	-	-	-	-	-	-	-	-
наркомания	-	-	-	-	-	-	-	-	-	-
токсикомания	5,7	2,8	0,9	-	-	0,9	-	-	-	2,5
Зарегистрировано заболеваний у пациентов (в возрасте 15-17 лет) с диагнозом, установленным впервые в жизни:										
алкоголизм и алкогольные психозы	8,5	28,3	25,0	29,6	14,4	14,5	-	-	15,0	15,0
из них алкогольные психозы	-	-	-	-	-	-	-	-	-	-
наркомания	-	4,7	-	-	-	-	-	-	15,0	10,0
токсикомания	29,6	23,6	20,0	14,8	9,6	9,7	-	5,0	-	5,0
Численность пациентов (в возрасте 0-14 лет) состоящих на учете в лечебно-профилактических организациях с диагнозом:										
алкоголизм и алкогольные психозы	-	-	-	-	-	-	-	-	-	-
из них алкогольные психозы	-	-	-	-	-	-	-	-	-	-
наркомания	-	-	-	-	-	-	-	-	-	-
токсикомания	8,6	9,4	5,6	0,9	0,9	0,9	0,9	0,9	-	2,5
Численность пациентов (в возрасте 15-17 лет) состоящих на учете в лечебно-профилактических организациях с диагнозом:										
алкоголизм и алкогольные психозы	31,3	59,9	75,1	43,8	19,1	29,5	19,8	10,0	15,1	5,0
из них алкогольные психозы	4,5	-	10,0	-	-	-	-	-	-	-
наркомания	-	4,2	-	-	-	-	-	5,0	20,1	5,0
токсикомания	98,3	94,9	90,1	77,8	52,4	44,3	19,8	20,0	15,1	5,0

ЗДРАВООХРАНЕНИЕ

ИНВАЛИДНОСТЬ НАСЕЛЕНИЯ

Численность инвалидов
(по данным Пенсионного фонда Российской Федерации)

на конец года

	1993	1994	1995	1996	1997	1998	1999	2000
Численность инвалидов:								
всего, человек	4979	5167	5466	6049	7126	8301	8586	9320
на 10000 населения	106,5	108,1	112,2	123,0	143,1	166,4	173,0	187,0
Из них детей-инвалидов в возрасте до 18 лет, получающих социальные пенсии:								
всего ¹⁾ , человек	1191	1115	1354	1549	1821	2020	2198	2344
на 10000 детей	85,2	80,5	98,3	113,7	135,2	152,4	170,1	163,6

продолжение

	2001	2002	2003	2004	2005	2006	2007	2008
Численность инвалидов:								
всего, человек	9806	9218	10973	11938	13838	14468	14595	14588
на 10000 населения	194,9	181,2	214,8	232,0	267,5	277,4	278,5	278,9
Из них детей-инвалидов в возрасте до 18 лет, получающих социальные пенсии:								
всего, человек	2300	2721	2042	1980	1911	1754	1655	1564
на 10000 детей	160,3	188,8	143,4	144,1	144,1	135,9	129,8	123,6

окончание

	2009	2010	2011	2012	2013	2014	2015	2016
Численность инвалидов:								
всего, человек	15014	15507	16053	16397	16816	17087	17363	16105
на 10000 населения	286,4	295,4	299,2	302,7	311,6	316,4	325,1	300,4
Из них детей-инвалидов в возрасте до 18 лет, получающих социальные пенсии:								
всего, человек	1570	1617	1704	1783	1876	2018	2106	2287
на 10000 детей	123,0	125,2	130,0	130,0	138,3	146,2	150,1	162,0

Численность лиц (в возрасте 18 лет и старше), впервые признанных инвалидами

на конец года

	1994	1995	1996	1997	1998	1999	2000
Численность лиц, впервые признанных инвалидами							
всего ²⁾ , человек	776	1040	980	1118	1331	1333	1252
на 10000 населения	16,4	21,6	20,0	22,6	26,7	26,8	35,5
В процентах от общей численности – инвалиды:							
I группы	10,3	11,9	13,9	11,4	10,7	10,6	10,9
II группы	57,3	57,7	57,7	57,5	53,8	51,8	52,4
III группы	32,4	30,4	28,4	31,1	35,5	37,6	36,7
Из общей численности инвалидов – инвалиды в трудоспособном возрасте							
всего, человек	678	814	807	920	1114	1119	979
в процентах от общей численности инвалидов	87,4	78,3	82,3	82,3	83,7	83,9	78,2

¹⁾ 1993-1999гг. – в возрасте до 16 лет²⁾ До 2000г. – в возрасте 16 лет и старше

ЗДРАВООХРАНЕНИЕ

продолжение

	2001	2002	2003	2004	2005	2006	2007	2008
Численность лиц, впервые признанных инвалидами								
всего, человек	1461	1423	1609	1784	2145	1972	1541	1384
на 10000 населения	40,9	39,0	43,7	47,3	55,8	50,2	38,9	34,9
В процентах от общей численности – инвалиды:								
I группы	9,8	9,0	8,7	9,8	8,6	8,1	7,9	7,7
II группы	53,1	55,5	56,6	54,4	51,9	44,0	43,3	44,0
III группы	37,1	35,5	34,7	35,8	39,5	48,0	48,8	48,3
Из общей численности инвалидов – инвалиды в трудоспособном возрасте								
всего, человек	1104	1069	1201	1231	1394	1355	1031	920
в процентах от общей численности инвалидов	75,6	75,1	74,6	69,0	65,0	68,7	66,9	66,5

окончание

	2009	2010	2011	2012	2013	2014	2015	2016
Численность лиц, впервые признанных инвалидами								
всего, человек	1292	1361	1415	1378	1211	1159	1004	1028
на 10000 населения	32,6	34,4	34,9	33,8	30,0	28,7	25,0	26,1
В процентах от общей численности – инвалиды:								
I группы	11,3	12,6	11,6	12,6	13,3	10,1	18,6	16,1
II группы	40,9	33,9	37,9	35,9	38,9	41,1	39,5	41,5
III группы	47,8	53,5	50,5	51,5	47,8	48,8	41,8	42,3
Из общей численности инвалидов – инвалиды в трудоспособном возрасте								
всего, человек	874	932	926	920	789	726	621	629
в процентах от общей численности инвалидов	67,6	68,5	65,4	66,8	65,2	62,6	61,9	61,2

**Стационарные организации социального обслуживания граждан
пожилого возраста и инвалидов**

на конец года

	1997	1998	1999	2000	2001	2002	2003	2004	2005	2006
Число организаций для граждан пожилого возраста и инвалидов, единиц	2	2	3	3	3	3	3	3	3	3
в них мест:										
всего, единиц	62	104	115	146	200	190	191	190	185	192
на 10000 населения	1,2	2,1	2,3	2,9	4,0	3,7	3,7	3,7	3,6	3,7
Из общего числа организаций:										
организации для граждан пожилого возраста и инвалидов-взрослых, единиц	2	2	3	3	3	3	3	3	3	3
в них:										
мест, единиц	62	104	115	146	200	190	191	190	185	192
проживающих, человек	60	85	107	117	169	164	185	180	187	188

¹⁾ До 2000г. – в возрасте 16 лет и старше

ЗДРАВООХРАНЕНИЕ

окончание

	2007	2008	2009	2010	2011	2012	2013	2014	2015	2016
Число организаций для граждан пожилого возраста и инвалидов, единиц	3	3	3	3	3	3	3	3	2	2
в них мест:										
всего, единиц	200	198	200	200	200	200	197	188	160	160
на 10000 населения	3,8	3,8	3,8	3,8	3,7	3,7	3,7	3,5	3,0	3,0
Из общего числа организаций:										
организации для граждан пожилого возраста и инвалидов-взрослых, единиц	3	3	3	3	3	3	3	3	2	2
в них:										
мест, единиц	200	198	200	200	200	200	197	188	160	160
проживающих, человек	188	187	179	182	175	172	173	158	144	152

СПЕЦИАЛИЗИРОВАННЫЕ СРЕДСТВА РАЗМЕЩЕНИЯ

Специализированные средства размещения¹⁾

на конец года

	1991	1992	1993	1994	1995	1996	1997	1998	1999	2000	2001	2002	2003
Число специализированных средств размещения, единиц	2	-	2	3	3	3	3	3	2	3	3	3	3
в них коек (мест)	242	-	242	450	392	400	247	277	179	279	279	172	222
численность лиц, лечившихся и отдохнувших за год, тыс. человек	6,4	-	3,8	4,9	5,4	5,1	4,1	1,6	2,1	4,5	3,9	2,1	3,3
Из общего числа санатории и пансионаты с лечением, единиц	-	-	-	-	-	-	-	-	1	1	1	1	1
в них коек (мест)	-	-	-	-	-	-	-	-
численность лиц, лечившихся и отдохнувших за год, тыс. человек	-	-	-	-	-	-	-	-
из них детские санатории, единиц	-	-	-	-	-	-	-	-	-	-	-	-	-

окончание

	2004	2005	2006	2007	2008	2009	2010	2011	2012	2013	2014	2015	2016
Число специализированных средств размещения, единиц	3	2	2	2	2	2	2	1	2	2	2	3	2
в них коек (мест)	227	445	...
численность лиц, лечившихся и отдохнувших за год, тыс. человек	2,9	1,6	...
Из общего числа санатории и пансионаты с лечением, единиц	1	1	1	1	1	1	1	1	1	1	1	-	-
в них коек (мест)	-	-
численность лиц, лечившихся и отдохнувших за год, тыс. человек	-	-
из них детские санатории, единиц	-	-	-	-	-	-	-	-	-	-	-	-	-

¹⁾ 1991-1998гг. – без учета одно-, двухдневных учреждений отдыха, 2008-2015гг. – по организациям без учета микропредприятий



Детские оздоровительные учреждения в 1990-2008гг.

на дату учета

	1990	1991	1992	1993	1994	1995	1996	1997	1998	1999
Число учреждений – всего, единиц	114	88	90	103	87	89	46	72	44	41
в том числе:										
загородные	34	17	7	3	7	5	2	2	6	1
санаторного типа	-	-	-	-	-	1	-	-	-	1
для школьников с дневным пребыванием	54	58	63	76	64	68	42	65	33	32
профильные	-	-	-	-	4	2	-	1	-	-
оборонно-спортивные ¹⁾	14	6	12	18	-	-	-	-	-	-
оздоровительно-спортивные	8	8	-	2	-	1
труда и отдыха	12	7	8	6	4	5	2	2	5	6
Численность детей, отдохнувших в них за лето – всего, человек	16433	9901	12387	12193	9583	12150	6779	7692	6654	5386
в том числе:										
загородных	11228	4154	3548	743	1065	3347	1800	324	2973	1657
санаторного типа	-	-	-	-	-	1350	-	-	-	125
для школьников с дневным пребыванием	3168	4311	6974	7175	5530	6427	4875	5206	3208	3291
профильных	-	-	-	-	320	60	-	15	-	-
оборонно-спортивных ¹⁾	901	791	1018	3595	-	-	-	-	-	-
оздоровительно-спортивных	2163	515	-	1949	-	18
труда и отдыха	1136	645	847	680	505	451	104	198	473	295

окончание

	2000	2001	2002	2003	2004	2005	2006	2007	2008
Число учреждений – всего, единиц	37	33	32	47	49	46	48	66	69
в том числе:									
загородные	1	3	3	3	3	3	3	3	3
санаторного типа	1	1	1	-	-	-	-	-	-
для школьников с дневным пребыванием	30	26	24	38	42	36	39	57	60
профильные	-	-	1	2	1	-	1	1	1
оборонно-спортивные	-	-	-	-	1	1	1	1	-
оздоровительно-спортивные	1	-	-	-	-	-	-	-	-
труда и отдыха	4	3	3	4	2	6	4	4	5
Численность детей, отдохнувших в них за лето – всего, человек	5261	5670	5653	6669	7949	7145	6155	6882	7298
в том числе:									
загородных	1639	2655	2331	2059	2719	2549	2504	2174	2320
санаторного типа	150	120	112	-	-	-	-	-	-
для школьников с дневным пребыванием	3124	2529	2713	4424	4992	3620	3414	4393	4738
профильных	-	-	9	68	40	-	40
оборонно-спортивных	-	-	-	-	22	19	14	...	-
оздоровительно-спортивных	24	-	-	-	-	-	-	-	-
труда и отдыха	324	366	488	118	176	957	183	215	210

¹⁾ 1990-1993гг. – включая оздоровительно-спортивные, оздоровительные учреждения для учащихся 10-12 классов

Детские оздоровительные учреждения в 2009г., 2010г.

на дату учета

	2009	2010
Число учреждений – всего, единиц	63	58
в том числе:		
оздоровительные с дневным пребыванием детей в период каникул	60	53
санаторно-оздоровительные круглогодичного действия	-	1
труда и отдыха	1	2
палаточные	2	2
Численность детей, отдохнувших в них за лето – всего, человек	4650	5534
в том числе в:		
оздоровительных с дневным пребыванием детей в период каникул	4558	4400
санаторно-оздоровительных круглогодичного действия	-	...
труда и отдыха	...	111
палаточных	47	53

Детские оздоровительные учреждения в 2011-2016гг.

на дату учета

	2011	2012	2013	2014	2015	2016
Число учреждений – всего, единиц	104	98	90	95	98	95
в том числе:						
загородные оздоровительные	-	1	-	-	-	-
оздоровительные с дневным пребыванием	91	86	80	85	88	89
санаторно-оздоровительные	1	1	1	1	1	1
труда и отдыха	5	2	2	2	-	1
палаточные	7	8	7	7	9	4
Численность детей, отдохнувших в них за лето – всего, человек	7770	9667	8270	8023	7981	7066
в том числе в:						
загородных оздоровительных	-	...	-	-	-	-
оздоровительных с дневным пребыванием	5746	6141	6285	6516	6685	6659
санаторно-оздоровительных
труда и отдыха	739	-	...
палаточных	413	367	403	390	484	347

ОТДЫХ И ТУРИЗМ

Гостиницы и аналогичные средства размещения

на конец года

	1990	1991	1992	1993	1994	1995	1996	1997	1998
Число гостиниц и аналогичных средств размещения, единиц	56	61	55	63	57	55	53	53	41
Их единовременная вместимость, мест	3023	3213	2719	2924	2641	2617	2127	2149	1984
Предоставлено ночевок за год, тысяч	631,0	599,3	468,0	471,6	432,0	407,8	305,9	280,7	233,4

продолжение

	1999	2000	2001	2002	2003	2004	2005	2006	2007
Число гостиниц и аналогичных средств размещения, единиц	46	44	50	44	49	55	55	53	58
Их единовременная вместимость, мест	1912	1868	2173	2153	2294	2681	2832	3181	3580
Предоставлено ночевок за год, тысяч	273,5	291,4	305,0	327,7	335,6	380,8	351,0	331,1	391,6

окончание

	2008 ¹⁾	2009	2010	2011	2012	2013	2014	2015	2016 ²⁾
Число гостиниц и аналогичных средств размещения, единиц	55	59	67	59	72	63	64	81	87
Их единовременная вместимость, мест	3327	3617	3962	3826	3838	4027	3628	3320	3312
Предоставлено ночевок за год, тысяч	398,9	283,4	298,6	418,0	490,7	450,7	415,3	302,4	252,0

Распределение гостиниц и аналогичных средств размещения по формам собственности

на конец года

	1999	2000	2001	2002	2003	2004	2005	2006
Всего	46	44	50	44	49	55	55	53
в том числе по формам собственности:								
российская	46	44	50	44	49	55	55	53
государственная	3	3	3	3	4	4	4	4
муниципальная	13	10	12	10	9	12	11	10
частная	13	2	4	21	28	32	33	33
общественных и религиозных организаций (объединений)	-	-	-	-	-	-	-	-
смешанная российская	17	29	31	10	8	7	7	6
иностранная	-	-	-	-	-	-	-	-
Всего	100,0	100,0	100,0	100,0	100,0	100,0	100,0	100,0
в том числе по формам собственности:								
российская	100,0	100,0	100,0	100,0	100,0	100,0	100,0	100,0
государственная	6,5	6,8	6,0	6,8	8,2	7,3	7,3	7,5
муниципальная	28,3	22,7	24,0	22,7	18,4	21,8	20,0	18,9
частная	28,3	4,6	8,0	47,8	57,1	58,2	60,0	62,3
общественных и религиозных организаций (объединений)	-	-	-	-	-	-	-	-
смешанная российская	36,9	65,9	62,0	22,7	16,3	12,7	12,7	11,3
иностранная	-	-	-	-	-	-	-	-

¹⁾ Без учета микропредприятий

²⁾ Уточненные данные

ОТДЫХ И ТУРИЗМ

окончание

	2007	2008 ¹⁾	2009	2010	2011	2012	2013	2014	2015	2016 ³⁾
Всего	58	55	59	67	59	72	63	64	81	87
в том числе по формам собственности ²⁾ :										
русская	58	55	56	60	53	62	50	53	65	83
государственная	4	5	5	6	6	3	5	5	5	5
муниципальная	9	9	5	7	6	6	6	6	6	3
частная	41	36	40	44	39	51	38	40	53	75
общественных и религиозных организаций (объединений)	-	-	-	-	-	-	-	-	-	-
смешанная русская	4	5	6	3	2	2	1	2	1	-
совместная русская и иностранная	-	-	-	-	-	3	3	3	3	-
иностранная	-	-	1	-	-	-	-	-	-	4
Всего	100,0	100,0	100,0	100,0	100,0	100,0	100,0	100,0	100,0	100,0
в том числе по формам собственности ²⁾ :										
русская	100,0	100,0	94,9	89,6	89,8	86,1	79,4	82,8	80,2	95,4
государственная	6,9	9,1	8,5	9,0	10,2	4,2	7,9	7,8	6,2	5,7
муниципальная	15,5	16,4	8,5	10,4	10,2	8,3	9,5	9,4	7,4	3,5
частная	70,7	65,4	67,8	65,7	66,1	70,8	60,3	62,5	65,4	86,2
общественных и религиозных организаций (объединений)	-	-	-	-	-	-	-	-	-	-
смешанная русская	6,9	9,1	10,2	4,5	3,4	2,8	1,6	3,1	1,2	-
совместная русская и иностранная	-	-	-	-	-	4,2	4,8	4,7	3,7	-
иностранная	-	-	1,7	-	-	-	-	-	-	4,6

¹⁾ Без учета микропредприятий

²⁾ 2009-2015гг. – без учета микропредприятий

³⁾ Уточненные данные

Распределение гостиниц и аналогичных средств размещения по категориям

на конец года

	1999	2000	2001	2002	2003	2004	2005	2006	2007
Единиц									
Всего	46	44	50	44	49	55	55	53	58
в том числе:									
гостиницы (включая туристские)	45	44	50	40	44	48	46	45	48
из них гостиницы класса:									
5*	-	-	-	-	-	-	-	-	-
4*	-	-	-	-	-	1	1	2	1
3*	1	1	3	5	5	3	3	3	2
2*	-	-	-	2	1	2	2	4	4
1*	-	-	-	1	1	1	-	-	-
некатегорийные	44	43	47	32	37	41	40	36	41
пансионаты гостиничного типа, мотели	-	-	-	1	1	1	-	-	-
хостелы ¹⁾	1	-	-	2	3	4	4	4	5
прочие	-	-	-	1	1	2	5	4	5
В процентах к итогу									
Всего	100,0	100,0	100,0	100,0	100,0	100,0	100,0	100,0	100,0
в том числе:									
гостиницы (включая туристские)	97,8	100,0	100,0	90,9	89,8	87,3	83,6	84,9	82,8
из них гостиницы класса:									
5*	-	-	-	-	-	-	-	-	-
4*	-	-	-	-	-	1,8	1,8	3,8	1,7
3*	2,2	2,3	6,0	11,4	10,2	5,5	5,5	5,7	3,4
2*	-	-	-	4,5	2,0	3,6	3,6	7,5	6,9
1*	-	-	-	2,3	2,0	1,8	-	-	-
некатегорийные	95,6	97,7	94,0	72,7	75,5	74,6	72,7	67,9	70,8
пансионаты гостиничного типа, мотели	-	-	-	2,3	2,0	1,8	-	-	-
хостелы ¹⁾	1,2	-	-	4,5	6,1	7,3	7,3	7,5	8,6
прочие	-	-	-	2,3	2,0	3,6	9,1	7,6	8,6

¹⁾ До 2016г. – включая общежития для приезжих

	2008 ¹⁾	2009	2010	2011	2012	2013	2014	2015	2016 ⁴⁾
Единиц									
Всего	55	59	67	59	72	63	64	81	87
в том числе ²⁾ :									
гостиницы (включая туристские)	45	45	49	44	50	41	39	37	46
из них гостиницы класса:									
5*	-	-	-	-	-	1	-	-	-
4*	-	1	2	2	4	5	3	3	3
3*	3	2	4	6	7	4	4	5	9
2*	4	4	2	1	1	1	2	1	-
1*	-	-	-	-	-	1	1	-	-
некатегорийные	38	38	41	35	37	29	29	28	34
пансионаты гостиничного типа, мотели	-	2	2	2	5	3	5	17	21
хостелы ³⁾	5	6	7	6	7	6	7	5	3
прочие	5	4	2	1	3	3	5	9	17
В процентах к итогу									
Всего	100,0	100,0	100,0	100,0	100,0	100,0	100,0	100,0	100,0
в том числе ²⁾ :									
гостиницы (включая туристские)	81,8	76,3	73,1	74,6	69,4	65,1	60,9	45,7	52,9
из них гостиницы класса:									
5*	-	-	-	-	-	1,6	-	-	-
4*	-	1,7	3,0	3,4	5,6	7,9	4,7	3,7	3,5
3*	5,4	3,4	6,0	10,2	9,7	6,3	6,3	6,2	10,3
2*	7,3	6,8	3,0	1,7	1,4	1,6	3,1	1,2	-
1*	-	-	-	-	-	1,6	1,6	-	-
некатегорийные	69,1	64,4	61,2	59,3	51,4	46,0	45,3	34,6	39,1
пансионаты гостиничного типа, мотели	-	3,4	3,0	3,4	6,9	4,8	7,8	21,0	24,1
хостелы ³⁾	9,1	10,2	10,4	10,2	9,7	9,5	10,9	6,2	3,5
прочие	9,1	6,8	3,0	1,7	4,2	4,8	7,8	11,1	19,5

¹⁾ Без учета микропредприятий

²⁾ 2009-2015гг. – без учета микропредприятий

³⁾ До 2016г. – включая общежития для приезжих

⁴⁾ Уточненные данные

Туристские фирмы

	2004 ¹⁾	2005	2006	2007	2008	2009
Число туристских фирм на конец года – всего, единиц	7	6	7	10	16	7
в том числе занимались:						
туроператорской деятельностью	-	-	-	-	1	1
туроператорской и турагентской деятельностью
турагентской деятельностью	6	6	7	10	13	6
Среднесписочная численность работников (без внешних совместителей и работников несписочного состава) ²⁾ , человек	46	18	20	53	63	66
Число реализованных населению турпакетов – всего, единиц	768	1227	1196	2032	3496	976
в том числе:						
гражданам России по:						
территории России	317	531	476	699	1364	416
другим странам	451	696	720	1328	2124	555
гражданам стран СНГ по территории России	-	-	-	1	-	-
гражданам других стран (кроме стран СНГ) по территории России	-	-	-	4	8	5
Стоимость реализованных населению турпакетов – всего, тыс. рублей	28627	40722	33908	94203	149507	47139
в том числе:						
гражданам России по:						
территории России	7651	7754	11303	24886	44722	10199
другим странам	20976	32968	22605	69160	104445	36889
гражданам стран СНГ по территории России	-	-	-	17	-	-
гражданам других стран (кроме стран СНГ) по территории России	-	-	-	140	340	51
Численность обслуженных туристов – всего, человек	1437	2870	1420	3337	5976	1422
из них						
граждане России	1437	2870	1420	3337	5833	1422
в том числе отправлено по странам:						
Российская Федерация	611	849	408	1121	1907	464
Германия	2	5	6	17	118	-
Египет	115	439	176	400	991	321
Испания	12	76	24	85	109	34
Италия	29	33	26	71	94	35
Объединенные Арабские Эмираты	49	134	30	55	74	19
Соединенное Королевство (Великобритания)	11	11	14	3	2	-
Турция	259	509	242	780	1537	258
другие страны	323	703	337	749	1003	272
с посещением нескольких стран	26	111	157	56	141	19

¹⁾ Без учета физических лиц, осуществляющих предпринимательскую деятельность без образования юридического лица

²⁾ До 2016г. – среднесписочная численность работников (включая внешних совместителей и работников, выполнявших работы по договорам гражданско-правового характера)

ОТДЫХ И ТУРИЗМ

окончание

	2010	2011	2012	2013	2014	2015	2016
Число туристских фирм на конец года – всего, единиц	8	8	18	25	27	26	20
в том числе занимались:							
туроператорской деятельностью	-	-	-	-	2	2	1
туроператорской и турагентской деятельностью	...	1	2	1	1	-	1
турагентской деятельностью	8	7	16	24	24	24	18
Среднесписочная численность работников (без внешних совместителей и работников несписочного состава) ¹⁾ , человек	98	92	60	62	64	110	76
Число реализованных населению турпакетов – всего, единиц	1237	1216	5615	6857	5664	4315	3529
в том числе:							
гражданам России по:							
территории России	339	131	2463	1197	2313	589	2530
другим странам	895	1081	3139	5660	3346	3720	994
гражданам стран СНГ по территории России	-	1	-	-	-	2	5
гражданам других стран (кроме стран СНГ) по территории России	3	3	13	-	5	4	-
Стоимость реализованных населению турпакетов – всего, тыс. рублей	116036	85312	286768	487166	331302	283677	187266
в том числе:							
гражданам России по:							
территории России	10647	7026	36313	43710	57918	30179	78227
другим странам	105314	78080	250411	443456	273311	252657	108791
гражданам стран СНГ по территории России	-	45	-	-	-	609	248
гражданам других стран (кроме стран СНГ) по территории России	75	161	45	-	73	232	-
Численность обслуженных туристов – всего, человек	3524	2309	10300	11907	9856	12816	5272
из них							
граждане России	3524	2309	10295	11907	9841	12794	5252
в том числе отправлено по странам:							
Российская Федерация	495	203	543	1616	2987	4174	2830
Германия	-	2	23	25	22	3	-
Египет	863	221	933	1001	1113	1065	-
Испания	78	57	306	570	104	166	40
Италия	54	43	147	327	47	10	2
Объединенные Арабские Эмираты	213	69	344	791	412	797	74
Соединенное Королевство (Великобритания)	8	3	14	15	1	-	-
Турция	1002	703	1467	2529	1975	1816	73
другие страны	811	977	6399	5000	3169	4760	2233
с посещением нескольких стран	-	31	119	33	11	3	...

¹⁾ До 2016г. – среднесписочная численность работников (включая внешних совместителей и работников, выполнявших работы по договорам гражданско-правового характера)

Спортивные сооружения

(по данным Департамента по физической культуре и спорту Ямало-Ненецкого автономного округа)

на конец года

	1990	1991	1992	1993	1994	1995	1996	1997	1998
Число сооружений – всего, единиц
в том числе:									
стадионы с трибунами на 1500 мест и более	-	-	1	1	2	-	-	-	-
дворцы спорта
футбольные манежи
плоскостные спортивные сооружения (площадки и поля)	59	51	85	88	85	93	77	48	47
спортивные залы	187	173	205	206	207	191	207	230	235
плавательные бассейны	10	12	11	15	17	19	17	21	28
из них крытые
сооружения для стрелковых видов спорта
другие спортивные сооружения
Единовременная пропускная способность – всего, человек
в том числе:									
стадионы с трибунами на 1500 мест и более	-
дворцы спорта
футбольные манежи
плоскостные спортивные сооружения (площадки и поля)	1139
спортивные залы	7200
плавательные бассейны	873
из них крытые
сооружения для стрелковых видов спорта
другие спортивные сооружения

продолжение

	1999	2000	2001	2002	2003	2004	2005	2006
Число сооружений – всего, единиц	609	665	683	726	751	778	792	836
в том числе:								
стадионы с трибунами на 1500 мест и более	-	-	-	-	-	-	-	-
дворцы спорта ¹⁾	1	1	2	2	2	2	2	2
футбольные манежи	-	-	-	-	-	-	-	1
плоскостные спортивные сооружения (площадки и поля)	76	84	89	99	110	122	129	137
спортивные залы	260	271	272	268	312	321	331	345
плавательные бассейны	25	25	25	23	26	25	23	24
из них крытые	25	25	25	23	26	25	23	24
сооружения для стрелковых видов спорта	11	13	17	16	14	16	16	19
другие спортивные сооружения	236	271	278	318	287	292	291	308
Единовременная пропускная способность – всего, человек	14883	16158	16928	17625	18040	18545	18842	20675
в том числе:								
стадионы с трибунами на 1500 мест и более	-	-	-	-	-	-	-	-
дворцы спорта ¹⁾	40	40	110	95	50	50	50	50
футбольные манежи	-	-	-	-	-	-	-	68
плоскостные спортивные сооружения (площадки и поля)	1698	2017	1870	2204	2638	3028	3186	3595
спортивные залы	8276	8196	8594	8480	9833	9653	9855	10718
плавательные бассейны	700	670	634	606	632	625	597	599
из них крытые	700	670	634	606	632	625	597	599
сооружения для стрелковых видов спорта	63	70	63	69	59	65	83	97
другие спортивные сооружения	4106	5165	5657	6171	4828	5124	5071	5548

¹⁾ 1999-2009гг. – с учетом данных по крытым спортивным объектам с искусственным льдом

ОТДЫХ И ТУРИЗМ

окончание

	2007	2008	2009	2010	2011	2012	2013	2014	2015	2016
Число сооружений – всего, единиц	868	870	879	883	897	930	974	1005	1031	1085
в том числе:										
стадионы с трибунами на 1500 мест и более	-	-	-	-	-	-	-	-	-	-
дворцы спорта ¹⁾	2	2	4	1	1
крытые спортивные объекты с искусственным льдом ²⁾	3	4	7	7	10	12	13
футбольные манежи	1	1	-	-	-	-	-	-	-	-
плоскостные спортивные сооружения (площадки и поля)	157	150	163	174	184	200	226	228	237	259
спортивные залы	351	352	377	386	388	394	403	411	418	434
плавательные бассейны	25	26	26	32	32	34	37	41	43	46
из них крытые	25	26	26	32	32	34	37	41	43	46
сооружения для стрелковых видов спорта	22	20	20	20	21	23	22	23	22	24
другие спортивные сооружения	310	319	289	267	267	272	279	292	299	309
Единовременная пропускная способность – всего, человек	21804	22486	23442	23774	24289	25490	26565	27438	29132	31469
в том числе:										
стадионы с трибунами на 1500 мест и более	-	-	-	-	-	-	-	-	-	-
дворцы спорта ¹⁾	50	95	195
крытые спортивные объекты с искусственным льдом ²⁾	170	190	385	385	460	576	595
футбольные манежи	-	-	-	-	-	-	-	-
плоскостные спортивные сооружения (площадки и поля)	4282	4497	4958	5281	5493	5967	6548	6585	7001	8767
спортивные залы	11046	11273	12239	12502	12644	12748	13130	13361	13556	13895
плавательные бассейны	631	646	646	796	829	908	955	1026	1122	1234
из них крытые	631	646	646	796	829	908	955	1026	1122	1234
сооружения для стрелковых видов спорта	111	96	107	106	133	162	164	168	163	175
другие спортивные сооружения	5616	5811	5297	4894	4975	5320	5383	5838	6714	6803

¹⁾ 1999-2009гг. – с учетом данных по крытым спортивным объектам с искусственным льдом

²⁾ С 2012г. – с учетом данных по дворцам спорта

Численность занимавшихся в спортивных секциях и группах
(по данным Департамента по физической культуре и спорту Ямало-Ненецкого автономного округа)

человек

	1999	2000	2001	2002	2003	2004	2005	2006	2007
Численность занимавшихся в спортивных секциях и группах – всего	55415	60716	61537	64757	65442	78407	80907	88152	94342
из них по видам спорта:									
футбол	4211	4527	4688	5775	3235	2714	1678	2586	1670
волейбол	6544	7621	7313	8231	8563	10192	8402	8361	8696
баскетбол	6900	7496	7348	7329	8246	7410	8006	7068	7303
легкая атлетика	89	372	617	302	405	347	392	473	728
плавание	5400	5350	5089	6049	5570	7822	8236	10367	10693
лыжные гонки	2395	2842	2829	2986	3065	3119	3428	3134	3498
настольный теннис	2411	2726	3097	2523	3392	2947	3292	3187	3680
шахматы	2130	3277	3121	3146	3557
спортивный туризм	1008	1431	973	1551	1180	1154	1091	1191	1491
спортивная гимнастика	312	310	606	340	31	333	100	104	220
Из общей численности занимавшихся – женщины	16596	17394	19309	20696	18559	21730	23063	25674	24481

окончание

	2008	2009	2010	2011	2012	2013	2014	2015	2016
Численность занимавшихся в спортивных секциях и группах – всего	91531	93029	90005	91264	94557	100091	100076	105583	108680
из них по видам спорта:									
футбол	1863	2527	8393	8697	8657	9511	9431	9523	9415
волейбол	8706	9013	9129	8761	8650	7965	7739	9262	8287
баскетбол	7764	7922	7462	7109	6940	6509	6322	6987	6578
легкая атлетика	803	808	1244	1283	1785	1768	1739	1656	1259
плавание	10237	9875	9567	10231	9136	10564	11918	12599	18514
лыжные гонки	3353	3628	3519	3452	3764	4247	4193	4180	4058
настольный теннис	3578	3507	3046	2989	3248	3581	3899	4367	4413
шахматы	3134	2755	2674	2200	2592	2557	2699	2883	2984
спортивный туризм	1555	1590	1875	2088	2328	2387	2395	2380	2181
спортивная гимнастика	96	20	112	56	45	35	-	60	42
Из общей численности занимавшихся – женщины	26007	26042	26308	27770	28387	31588	34833	36265	37164



ОБЩЕСТВЕННЫЕ ОБЪЕДИНЕНИЯ И РЕЛИГИОЗНЫЕ ОРГАНИЗАЦИИ

Количество зарегистрированных общественных объединений
(по данным Управления Министерства юстиции России
по Ямало-Ненецкому автономному округу)

на начало года

	2003		2004		2005		2006	
	зарегистрировано, единиц	в процентах к итогу	зарегистрировано, единиц	в процентах к итогу	зарегистрировано, единиц	в процентах к итогу	зарегистрировано, единиц	в процентах к итогу
Все общественные объединения	424	100,0	344	100,0	365	100,0	375	100,0
в том числе:								
общественные организации	377	88,9	182	52,9	196	53,7	196	52,3
из них:								
политические партии (региональные и местные отделения)	35	8,3	18	5,2	15	4,1	14	3,7
профессиональные союзы	142	33,5	113	32,9	117	32,1	125	33,3
общественные движения	25	5,9	19	5,5	20	5,5	19	5,1
общественные фонды	13	3,1	6	1,7	9	2,5	11	2,9
из них благотворительные	8	1,8	-	-	9	2,5	6	1,6
общественные учреждения	1	0,2	1	0,3	2	0,5	2	0,5
органы общественной самостоятельности	5	1,2	4	1,2	4	1,1	4	1,1
национально-культурные автономии	3	0,7	1	0,3	1	0,3	3	0,8
иные общественные объединения	-	-	131	38,1	133	36,4	1	0,3

продолжение

	2007		2008		2009		2010	
	зарегистрировано, единиц	в процентах к итогу	зарегистрировано, единиц	в процентах к итогу	зарегистрировано, единиц	в процентах к итогу	зарегистрировано, единиц	в процентах к итогу
Все общественные объединения	383	100,0	385	100,0	386	100,0	377	100,0
в том числе:								
общественные организации	212	55,4	217	56,4	224	58,0	216	57,3
политические партии (региональные и местные отделения)	8	2,1	4	1,0	4	1,0	5	1,3
профессиональные союзы	125	32,6	126	32,7	125	32,4	125	33,1
общественные движения	18	4,7	16	4,2	11	2,8	10	2,7
общественные фонды	11	2,9	13	3,4	15	3,9	10	2,7
из них благотворительные	6	1,6	6	1,6	8	2,1	5	1,3
общественные учреждения	2	0,5	2	0,5	1	0,3	1	0,3
органы общественной самостоятельности	3	0,8	2	0,5	2	0,5	2	0,5
национально-культурные автономии	3	0,8	4	1,0	3	0,8	6	1,6
союзы (ассоциации)	1	0,2	1	0,3	1	0,3	2	0,5

ОБЩЕСТВЕННЫЕ ОБЪЕДИНЕНИЯ И РЕЛИГИОЗНЫЕ ОРГАНИЗАЦИИ

продолжение

	2011		2012		2013		2014	
	зарегистрировано, единиц	в процентах к итогу	в процентах к итогу	зарегистрировано, единиц	зарегистрировано, единиц	в процентах к итогу	зарегистрировано, единиц	в процентах к итогу
Все общественные объединения	397	100,0	403	100,0	213	100,0	501	100,0
в том числе:								
общественные организации	237	59,7	241	59,8	108	50,7	321	64,1
политические партии (региональные и местные отделения)	5	1,2	5	1,2	3	1,4	14	2,8
профессиональные союзы	129	32,5	124	30,8	88	41,3	120	24,0
общественные движения	10	2,5	11	2,7	4	1,9	14	2,8
общественные фонды	7	1,8	6	1,5	5	2,3	6	1,2
из них благотворительные	5	1,2	5	1,3	2	1,0	-	-
общественные учреждения	1	0,3	5	1,3	1	0,5	7	1,4
органы общественной самостоятельности	2	0,5	2	0,5	1	0,5	2	0,4
национально-культурные автономии	6	1,5	6	1,5	1	0,5	10	2,0
иные общественные объединения	-	-	3	0,7	2	1,0	7	1,4

окончание

	2015		2016		2017	
	зарегистрировано, единиц	в процентах к итогу	зарегистрировано, единиц	в процентах к итогу	зарегистрировано, единиц	в процентах к итогу
Все общественные объединения	489	100,0	509	100,0	530	100,0
в том числе:						
общественные организации	317	64,8	335	65,8	355	67,0
политические партии (региональные и местные отделения)	17	3,5	21	4,1	20	3,8
профессиональные союзы	111	22,7	108	21,2	111	20,9
общественные движения	13	2,7	14	2,8	13	2,5
общественные фонды	6	1,2	6	1,2	6	1,1
из них благотворительные	5	1,0	5	1,0	5	0,9
общественные учреждения	6	1,2	5	1,0	5	0,9
органы общественной самостоятельности	2	0,4	2	0,4	1	0,1
национально-культурные автономии	10	2,0	9	1,8	11	2,1
иные общественные объединения	7	1,4	9	1,8	8	1,5

Количество некоммерческих организаций
(по данным Управления Министерства юстиции России по Ямало-Ненецкому автономному округу)

на начало года

	2011		2012		2013		2014	
	зарегистрировано, единиц	в процентах к итогу	зарегистрировано, единиц	в процентах к итогу	зарегистрировано, единиц	в процентах к итогу	зарегистрировано, единиц	в процентах к итогу
Все некоммерческие организации	314	100,0	289	100,0	307	100,0	322	100,0
из них:								
фонды	74	23,6	67	23,2	65	21,2	71	22,0
некоммерческие партнерства	48	15,3	45	15,6	46	15,0	49	15,2
автономные некоммерческие организации	31	9,9	31	10,7	39	12,7	44	13,7
объединения юридических лиц (ассоциации, союзы)	10	3,2	9	3,1	9	2,9	6	1,9
учреждения	32	10,2	27	9,3	31	10,1	36	11,2
территориальные общественные самоуправления	8	2,5	8	2,8	8	2,6	8	2,5
коллегии адвокатов	1	0,3	1	0,3	1	0,3	1	0,3
общины малочисленных народов	92	29,3	85	29,4	90	29,3	86	26,7
казачьи общества	6	1,9	6	2,1	6	2,0	10	3,1

окончание

	2015		2016		2017	
	зарегистрировано, единиц	в процентах к итогу	зарегистрировано, единиц	в процентах к итогу	зарегистрировано, единиц	в процентах к итогу
Все некоммерческие организации	298	100,0	294	100,0	305	100,0
из них:						
фонды	62	20,8	67	22,8	75	24,6
некоммерческие партнерства	45	15,1	43	14,6	38	12,5
автономные некоммерческие организации	40	13,4	50	17,0	64	21,0
объединения юридических лиц (ассоциации, союзы)	7	2,3	8	2,7	12	3,9
учреждения	38	12,8	35	11,9	39	12,8
территориальные общественные самоуправления	8	2,7	7	2,4	2	0,7
коллегии адвокатов	1	0,3	1	0,3	1	0,3
общины малочисленных народов	76	25,5	62	21,1	63	20,7
казачьи общества	11	3,7	11	3,7	11	3,6

Количество зарегистрированных религиозных организаций
(по данным Управления Министерства юстиции России
по Ямало-Ненецкому автономному округу)

на начало года

	2003		2004		2005		2006		2007	
	зарегистрировано, единиц	в процентах к итогу	зарегистрировано, единиц	в процентах к итогу	зарегистрировано, единиц	в процентах к итогу	зарегистрировано, единиц	в процентах к итогу	зарегистрировано, единиц	в процентах к итогу
Все религиозные организации	61	100,0	60	100,0	60	100,0	62	100,0	59	100,0
в том числе по конфессиям:										
Русская православная церковь	23	37,7	23	38,3	22	36,7	22	35,5	22	37,3
Ислам	15	24,6	14	23,3	14	23,3	15	24,2	15	25,4
Иудаизм	1	1,6	1	1,7	1	1,7	1	1,6	-	-
Евангельские христиане-баптисты	13	21,3	15	25,0	16	26,6	11	17,7	9	15,3
Пятидесятники	5	8,2	5	8,3	4	6,7	6	9,7	7	11,8
Свидетели Иеговы	-	-	1	1,7	1	1,7	1	1,6	1	1,7
иные верования	4	6,6	1	1,7	2	3,3	6	9,7	5	8,5

продолжение

	2008		2009		2010		2011		2012	
	зарегистрировано, единиц	в процентах к итогу	зарегистрировано, единиц	в процентах к итогу	зарегистрировано, единиц	в процентах к итогу	зарегистрировано, единиц	в процентах к итогу	зарегистрировано, единиц	в процентах к итогу
Все религиозные организации	57	100,0	65	100,0	68	100,0	73	100,0	67	100,0
в том числе по конфессиям:										
Русская православная церковь	21	36,8	21	32,3	22	32,4	22	30,1	22	32,8
Ислам	14	24,6	22	33,8	24	35,3	28	38,4	25	37,3
Евангельские христиане-баптисты	8	14,0	8	12,3	8	11,7	9	12,3	9	13,4
Пятидесятники	7	12,3	7	10,8	7	10,3	6	8,2	6	9,0
Свидетели Иеговы	1	1,8	1	1,5	1	1,5	1	1,4	1	1,5
иные верования	6	10,5	6	9,2	6	8,8	7	9,6	4	6,0

окончание

	2013		2014		2015		2016		2017	
	зарегистрировано, единиц	в процентах к итогу	зарегистрировано, единиц	в процентах к итогу	зарегистрировано, единиц	в процентах к итогу	зарегистрировано, единиц	в процентах к итогу	зарегистрировано, единиц	в процентах к итогу
Все религиозные организации	58	100,0	68	100,0	64	100,0	60	100,0	66	100,0
в том числе по конфессиям:										
Русская православная церковь	21	36,2	23	33,8	23	35,9	23	38,3	28	42,4
Ислам	19	32,8	25	36,8	21	32,8	18	30,0	18	27,3
Евангельские христиане-баптисты	7	12,1	9	13,2	9	14,1	9	15,0	10	15,2
Пятидесятники	5	8,6	-	-	6	9,4	5	8,3	5	7,6
Свидетели Иеговы	1	1,7	1	1,5	1	1,6	1	1,7	1	1,5
иные верования	5	8,6	10	14,7	4	6,3	4	6,7	4	6,1

ПРЕСТУПНОСТЬ



ПРЕСТУПНОСТЬ

(по данным правоохранительных и судебных органов)

Число зарегистрированных преступлений по видам

	1990	1991	1992	1993	1994	1995	1996	1997	единиц 1998
Зарегистрировано преступлений									
всего	5364	6230	6775	7157	7102	7613	7475	5905	7347
из них:									
убийство и покушение на убийство	58	55	68	114	98	85	74	73	85
умышленное причинение тяжкого вреда здоровью	103	121	209	249	275	256	247	242	175
изнасилование и покушение на изнасилование	30	40	37	54	67	49	39	29	28
грабеж	112	143	233	248	243	229	222	170	222
кража	2397	3295	3026	3239	2885	2906	2455	1845	2559
преступления, связанные с наркотическими средствами, психотропными веществами и их аналогами, сильнодействующими веществами	20	39	64	100	132	203	243	584	610
хулиганство	311	377	554	590	696	762	683	241	293
нарушение правил дорожного движения и эксплуатации транспортных средств	225	233	289	74	141	157	150	167	161
из них повлекшие по неосторожности смерть человека, двух или более лиц	35	39	37	49	50	40	43	54	46
взяточничество	7	7	15	26	26	29	28	21	28
на 100000 населения	1097	1290	1440	1537	1502	1578	1527	1193	1474

продолжение

	1999	2000	2001	2002	2003	2004	2005	2006	2007
Зарегистрировано преступлений									
всего	8766	8569	8548	7673	8464	9774	13494	13356	11823
из них:									
убийство и покушение на убийство	83	72	85	73	68	99	83	72	71
умышленное причинение тяжкого вреда здоровью	181	184	211	238	246	229	263	269	226
изнасилование и покушение на изнасилование	18	28	32	25	33	24	36	32	28
грабеж	267	266	233	234	339	579	713	586	451
кража	3636	2793	2452	1956	2682	3679	4755	4650	3864
преступления, связанные с наркотическими средствами, психотропными веществами и их аналогами, сильнодействующими веществами	716	860	939	816	714	1087	1297	1584	1286
хулиганство	266	316	340	343	300	64	70	36	44
нарушение правил дорожного движения и эксплуатации транспортных средств	159	181	193	199	220	79	95	84	84
из них повлекшие по неосторожности смерть человека, двух или более лиц	38	41	44	54	62	46	43	37	39
взяточничество	16	17	25	19	32	73	159	113	70
на 100000 населения	1761	1723	1707	1517	1664	1913	2622	2581	2266

ПРЕСТУПНОСТЬ

окончание

	2008	2009	2010	2011	2012	2013	2014	2015	2016
Зарегистрировано преступлений									
всего	10627	10052	9628	9395	9121	9150	9008	9608	8000
из них:									
убийство и покушение на убийство	84	66	81	75	74	67	59	75	57
умышленное причинение тяжкого вреда здоровью	207	214	179	200	239	210	195	162	132
изнасилование и покушение на изнасилование	30	33	19	33	45	26	13	18	23
грабеж	333	280	275	285	190	151	139	97	88
кража	3013	2957	2930	3219	3160	3025	2806	3100	2476
преступления, связанные с наркотическими средствами, психотропными веществами и их аналогами, сильнодействующими веществами	1107	1106	1032	1025	966	1150	1209	1117	635
хулиганство	29	8	11	12	9	11	11	12	5
нарушение правил дорожного движения и эксплуатации транспортных средств	82	88	80	119	114	97	87	77	69
из них повлекшие по неосторожности смерть человека, двух или более лиц	43	34	29	41	41	35	22	16	27
взяточничество	79	98	66	66	71	91	70	21	33
на 100000 населения	2028	1918	1834	1770	1692	1692	1669	1789	1495

ПРЕСТУПНОСТЬ

Состав лиц, совершивших преступления

	1990	1991	1992	1993	1994	1995	1996	1997	1998
Выявлено лиц, совершивших преступления – всего	2900	3567	4037	4115	4518	5066	5218	4016	4627
в том числе:									
по полу:									
мужчины	2429	3058	3505	3615	3927	4351	4553	3526	3899
женщины	471	509	532	500	591	715	665	490	728
по возрасту во время совершения преступления, лет:									
14-15	181	205	178	236	256	245	201	126	128
16-17	286	452	427	412	386	446	358	345	351
18-24	562	729	886	1016	1061	1212	1246	1107	1186
25-29	649	692	740	685	767	787	902	696	853
30 и старше	1222	1489	1806	1766	2048	2376	2511	1742	2109
по занятию на момент совершения преступления:									
наемные работники ¹⁾	1724	1911	2154	1661	1805	2158	2136	1458	1831
служащие	488	453	456	164	275	408	363	263	300
работники сельского хозяйства	-	-	-	15	9	23	4	15	46
учащиеся и студенты ²⁾	228	286	255	303	313	369	320	282	310
лица без постоянного источника дохода	340	529	621	1047	1423	1852	2083	1760	1905
из них безработные	-	-	-	51	77	169	140	192	250
Выявлено лиц, совершивших преступления – всего	100,0	100,0	100,0	100,0	100,0	100,0	100,0	100,0	100,0
в том числе:									
по полу:									
мужчины	83,8	85,7	86,8	87,8	86,9	85,9	87,3	87,8	84,3
женщины	16,2	14,3	13,2	12,2	13,1	14,1	12,7	12,2	15,7
по возрасту во время совершения преступления, лет:									
14-15	6,2	5,8	4,4	5,7	5,7	4,9	3,8	3,1	2,8
16-17	9,9	12,7	10,6	10,0	8,5	8,8	6,9	8,6	7,6
18-24	19,4	20,4	22,0	24,7	23,5	23,9	23,9	27,6	25,6
25-29	22,4	19,4	18,3	16,7	17,0	15,5	17,3	17,3	18,4
30 и старше	42,1	41,7	44,7	42,9	45,3	46,9	48,1	43,4	45,6
по занятию на момент совершения преступления:									
наемные работники ¹⁾	59,4	53,6	53,4	40,4	40,0	42,6	40,9	36,3	39,6
служащие	16,8	12,7	11,3	4,0	6,1	8,1	7,0	6,5	6,5
работники сельского хозяйства	-	-	-	0,4	0,2	0,5	0,1	0,4	1,0
учащиеся и студенты ²⁾	7,8	8,1	6,3	7,4	7,0	7,3	6,1	7,0	6,7
лица без постоянного источника дохода	11,7	14,8	15,4	25,4	31,5	36,6	39,9	43,8	41,2
из них безработные	-	-	-	1,2	1,7	3,3	2,7	4,8	5,4

¹⁾ До 2010г. – рабочие

²⁾ До 2010г. – учащиеся

ПРЕСТУПНОСТЬ

продолжение

	1999	2000	2001	2002	2003	2004	2005	2006	2007
Выявлено лиц, совершивших преступления – всего	5408	5525	5670	4671	4643	4506	6105	6712	6181
в том числе:									
по полу:									
мужчины	4514	4356	4404	3535	3666	3949	5053	5603	5124
женщины	894	1169	1266	1136	977	557	1052	1109	1057
по возрасту во время совершения преступления, лет:									
14-15	189	140	178	146	166	181	209	285	140
16-17	406	330	386	321	355	452	537	504	395
18-24	1509	1393	1422	1176	1211	1232	1550	1608	1501
25-29	985	1075	1030	781	805	815	1097	1292	1212
30 и старше	2319	2587	2654	2247	2106	1826	2712	3023	2933
по занятию на момент совершения преступления:									
наемные работники ¹⁾	2048	2297	2277	2111	2017	1366	1949	2109	2098
служащие	316	363	335	273	247	287	384	517	503
работники сельского хозяйства	41	31	10	4	10	8	-	16	13
учащиеся и студенты ²⁾	464	346	408	326	423	579	665	723	507
лица без постоянного источника дохода	2272	2164	2195	1671	1703	2051	2767	2905	2595
из них безработные	333	300	332	235	153	186	588	742	246
Выявлено лиц, совершивших преступления – всего	100,0	100,0	100,0	100,0	100,0	100,0	100,0	100,0	100,0
в том числе:									
по полу:									
мужчины	83,5	78,8	77,7	75,7	79,0	87,6	82,8	83,5	82,9
женщины	16,5	21,2	22,3	24,3	21,0	12,4	17,2	16,5	17,1
по возрасту во время совершения преступления, лет:									
14-15	3,5	2,5	3,1	3,1	3,6	4,0	3,4	4,2	2,3
16-17	7,5	6,0	6,8	6,9	7,6	10,0	8,8	7,5	6,4
18-24	27,9	25,2	25,1	25,2	26,1	27,4	25,4	24,0	24,3
25-29	18,2	19,5	18,2	16,7	17,3	18,1	18,0	19,3	19,6
30 и старше	42,9	46,8	46,8	48,1	45,4	40,5	44,4	45,0	47,4
по занятию на момент совершения преступления:									
наемные работники ¹⁾	37,9	41,6	40,2	45,2	43,4	30,3	31,9	31,4	33,9
служащие	5,8	6,6	5,9	5,8	5,3	6,4	6,3	7,7	8,1
работники сельского хозяйства	0,8	0,6	0,2	0,1	0,2	0,2	-	0,2	0,2
учащиеся и студенты ²⁾	8,6	6,3	7,2	7,0	9,1	12,8	10,9	10,8	8,2
лица без постоянного источника дохода	42,0	39,2	38,7	35,8	36,7	45,5	45,3	43,3	42,0
из них безработные	6,2	5,4	5,9	5,0	3,3	4,1	9,6	11,1	4,0

¹⁾ До 2010г. – рабочие

²⁾ До 2010г. – учащиеся

ПРЕСТУПНОСТЬ

окончание

	2008	2009	2010	2011	2012	2013	2014	2015	2016
Выявлено лиц, совершивших преступления – всего	5982	5602	5265	4931	4879	4701	4660	4810	4212
в том числе:									
по полу:									
мужчины	4943	4725	4405	4176	4144	4029	3919	4032	3593
женщины	1039	877	860	755	735	672	741	778	619
по возрасту во время совершения преступления, лет:									
14-15	138	112	115	118	105	86	91	80	58
16-17	356	291	278	224	159	157	157	185	152
18-24	1409	1284	1232	1153	1160	1115	978	957	756
25-29	1085	1046	970	927	947	893	920	925	852
30 и старше	2992	2869	2670	2509	2508	2450	2514	2663	2394
по занятию на момент совершения преступления:									
наемные работники ¹⁾	2015	1666	1572	1434	1539	1617	1634	1669	1423
служащие	545	394	359	269	178	157	155	112	86
работники сельского хозяйства	7	11	17	8	16	9	9	5	5
учащиеся и студенты ²⁾	470	398	390	338	291	284	273	233	207
лица без постоянного источника дохода	2467	2709	2636	2554	2555	2352	2298	2441	2221
из них безработные	127	28	43	71	176	109	110	80	21
Выявлено лиц, совершивших преступления – всего	100,0	100,0	100,0	100,0	100,0	100,0	100,0	100,0	100,0
в том числе:									
по полу:									
мужчины	82,6	84,3	83,7	84,7	84,9	85,7	84,1	83,8	85,3
женщины	17,4	15,7	16,3	15,3	15,1	14,3	15,9	16,2	14,7
по возрасту во время совершения преступления, лет:									
14-15	2,3	2,0	2,2	2,4	2,2	1,8	2,0	1,7	1,4
16-17	6,0	5,2	5,3	4,5	3,3	3,3	3,4	3,8	3,6
18-24	23,6	22,9	23,4	23,4	23,8	23,7	21,0	19,9	17,9
25-29	18,1	18,7	18,4	18,8	19,4	19,0	19,7	19,2	20,2
30 и старше	50,0	51,2	50,7	50,9	51,4	52,1	53,9	55,4	56,8
по занятию на момент совершения преступления:									
наемные работники ¹⁾	33,7	29,7	29,9	29,1	31,5	34,4	35,1	34,7	33,8
служащие	9,1	7,0	6,8	5,5	3,6	3,3	3,3	2,3	2,0
работники сельского хозяйства	0,1	0,2	0,3	0,2	0,3	0,2	0,2	0,1	0,1
учащиеся и студенты ²⁾	7,9	7,1	7,4	6,9	6,0	6,0	5,9	4,8	4,9
лица без постоянного источника дохода	41,2	48,4	50,1	51,8	52,4	50,0	49,3	50,7	52,7
из них безработные	2,1	0,5	0,8	1,4	3,6	2,3	2,4	1,7	0,5

¹⁾ До 2010г. – рабочие

²⁾ До 2010г. – учащиеся

ПРЕСТУПНОСТЬ

Численность лиц, потерпевших от преступных посягательств

человек

	2005	2006	2007	2008	2009	2010	2011	2012	2013	2014	2015	2016
Численность лиц, потерпевших от преступных посягательств – всего	9729	9152	7689	8240	8064	7796	8008	7422	7230	7341	7757	6716
мужчины	6622	5623	4777	5528	5148	4994	5291	4811	4772	4735	5106	4421
женщины	3107	3529	2912	2712	2916	2802	2717	2611	2458	2606	2651	2295
из них в результате преступных посягательств:												
погибли – всего	211	184	186	138	162	180	168	185	176	114	156	163
мужчины	165	144	142	113	119	141	129	133	140	88	124	123
женщины	46	40	44	25	43	39	39	52	36	26	32	40
получили тяжкий вред здоровью – всего	247	362	323	174	258	257	296	302	260	278	248	208
мужчины	213	297	268	146	199	214	234	243	208	230	204	172
женщины	34	65	55	28	59	43	62	59	52	48	44	36

Распределение осужденных по приговорам судов, вступившим в законную силу, по отдельным видам преступлений

	1993	1994	1995	1996	1997	1998	1999	2000
	Человек							
Численность осужденных – всего	1807	2347	3072	3280	2822	3024	3254	3354
из них за:								
убийство	33	65	52	64	71	74	80	71
умышленное причинение тяжкого вреда здоровью	86	144	143	157	167	138	112	135
изнасилование	28	29	45	28	36	48	33	35
разбой	16	44	36	41	23	74	55	55
грабеж	97	110	121	171	111	147	147	147
кражу	455	721	1001	1099	943	1015	1333	1511
незаконные действия и нарушения правил обращения с наркотическими и психотропными средствами	20	49	128	140	333	400	390	413
хулиганство	188	284	416	326	204	175	126	129
нарушение правил дорожного движения и эксплуатации транспортных средств, повлекших по неосторожности смерть человека, двух и более лиц	90	51	80	80	72	60	62	49
	В процентах к итогу							
Численность осужденных – всего	100,0	100,0	100,0	100,0	100,0	100,0	100,0	100,0
из них за:								
убийство	1,8	2,8	1,7	2,0	2,5	2,4	2,5	2,1
умышленное причинение тяжкого вреда здоровью	4,8	6,1	4,7	4,8	5,9	4,6	3,4	4,0
изнасилование	1,5	1,2	1,5	0,9	1,3	1,6	1,0	1,0
разбой	0,9	1,9	1,2	1,3	0,8	2,4	1,7	1,6
грабеж	5,4	4,7	3,9	5,2	3,9	4,9	4,5	4,4
кражу	25,2	30,7	32,6	33,5	33,4	33,6	41,0	45,1
незаконные действия и нарушения правил обращения с наркотическими и психотропными средствами	1,1	2,1	4,2	4,3	11,8	13,2	12,0	12,3
хулиганство	10,4	12,1	13,5	9,9	7,2	5,8	3,9	3,8
нарушение правил дорожного движения и эксплуатации транспортных средств, повлекших по неосторожности смерть человека, двух и более лиц	5,0	2,2	2,6	2,4	5,0	2,0	1,9	1,5

ПРЕСТУПНОСТЬ

продолжение

	2001	2002	2003	2004	2005	2006	2007	2008
Человек								
Численность осужденных – всего	3428	2795	2954	2862	3649	3934	4253	4395
из них за:								
убийство	38	64	70	72	103	79	88	72
умышленное причинение тяжкого вреда здоровью	175	151	197	182	191	210	211	173
изнасилование	28	19	49	39	29	51	50	44
разбой	30	46	50	50	106	75	93	34
грабеж	147	136	169	233	256	292	280	238
кражу	1210	824	836	971	1043	1144	1211	1190
незаконные действия и нарушения правил обращения с наркотическими и психотропными средствами	490	367	279	229	484	586	573	676
хулиганство	145	128	133	23	16	13	12	15
нарушение правил дорожного движения и эксплуатации транспортных средств, повлекших по неосторожности смерть человека, двух и более лиц	82	78	112	55	37	53	44	53
В процентах к итогу								
Численность осужденных – всего	100,0	100,0	100,0	100,0	100,0	100,0	100,0	100,0
из них за:								
убийство	1,1	2,3	2,4	2,5	2,8	2,0	2,1	1,6
умышленное причинение тяжкого вреда здоровью	5,1	5,4	6,7	6,4	5,2	5,3	5,0	3,9
изнасилование	0,8	0,7	1,7	1,4	0,8	1,3	1,2	1,0
разбой	0,9	1,6	1,7	1,7	2,9	1,9	2,2	0,8
грабеж	4,3	4,9	5,7	8,1	7,0	7,4	6,6	5,4
кражу	35,3	29,5	28,3	33,9	28,6	29,1	28,5	27,1
незаконные действия и нарушения правил обращения с наркотическими и психотропными средствами	14,3	13,1	9,4	8,0	13,3	14,9	13,5	15,4
хулиганство	4,2	4,6	4,5	0,8	0,4	0,3	0,3	0,3
нарушение правил дорожного движения и эксплуатации транспортных средств, повлекших по неосторожности смерть человека, двух и более лиц	2,4	2,8	3,8	1,9	1,0	1,3	1,0	1,2

ПРЕСТУПНОСТЬ

окончание

	2009	2010	2011	2012	2013	2014	2015	2016
Человек								
Численность осужденных – всего	4659	4550	4255	4046	3889	3635	3357	2434
из них за:								
убийство	66	40	57	50	62	45	40	43
умышленное причинение тяжкого вреда здоровью	191	149	154	184	187	159	158	87
изнасилование	59	41	35	52	52	22	34	20
разбой	41	40	49	28	39	25	14	21
грабеж	195	161	172	155	107	82	57	54
кражу	1096	1094	1104	1134	972	871	922	691
незаконные действия и нарушения правил обращения с наркотическими и психотропными средствами	643	578	461	451	449	458	295	252
хулиганство	12	6	5	1	6	4	7	4
нарушение правил дорожного движения и эксплуатации транспортных средств, повлекших по неосторожности смерть человека, двух и более лиц	62	49	63	84	72	48	19	35
В процентах к итогу								
Численность осужденных – всего	100,0	100,0	100,0	100,0	100,0	100,0	100,0	100,0
из них за:								
убийство	1,4	0,9	1,3	1,2	1,6	1,2	1,2	1,8
умышленное причинение тяжкого вреда здоровью	4,1	3,3	3,6	4,5	4,8	4,4	4,7	3,6
изнасилование	1,3	0,9	0,8	1,3	0,9	0,6	1,0	0,8
разбой	0,9	0,9	1,2	0,7	1,0	0,7	0,4	0,9
грабеж	4,2	3,5	4,0	3,8	2,6	2,3	1,7	2,2
кражу	23,5	24,0	25,9	28,0	25,0	24,0	27,5	28,4
незаконные действия и нарушения правил обращения с наркотическими и психотропными средствами	13,8	12,7	10,8	11,1	11,4	12,6	8,8	10,4
хулиганство	0,3	0,1	0,1	0,0	0,2	0,1	0,2	0,2
нарушение правил дорожного движения и эксплуатации транспортных средств, повлекших по неосторожности смерть человека, двух и более лиц	1,3	1,1	1,5	2,1	1,9	1,3	0,6	1,4

Распределение осужденных по возрасту и составу

	1993	1994	1995	1996	1997	1998	1999	2000
Численность осужденных – всего	Человек							
	1807	2347	3072	3280	2822	3024	3254	3354
	из них в возрасте, лет:							
	14-17	256	288	385	384	357	369	423
	18-24	417	628	829	855	884	996	1102
	25-29	394	484	550	625	479	507	598
	30-49	709	894	1248	1353	1038	1080	1076
	50 и старше	31	53	60	63	64	72	55
	Из общей численности осужденных:							
	женщины	108	180	276	326	253	285	295
Численность осужденных – всего	ранее судимые, включая лиц, имевших снятые и погашенные судимости	485	600	719	805	704	897	929
	трудоспособные лица без определенных занятий	336	283	1076	1356	934	1085	1263
	В процентах к итогу							
	100,0	100,0	100,0	100,0	100,0	100,0	100,0	100,0
	из них в возрасте, лет:							
	14-17	14,2	12,3	12,5	11,7	12,7	12,2	13,0
	18-24	23,1	26,8	27,0	26,0	31,3	32,9	33,9
	25-29	21,8	20,6	17,9	19,1	17,0	16,8	18,4
	30-49	39,2	38,1	40,6	41,3	36,8	35,7	33,1
	50 и старше	1,7	2,2	2,0	1,9	2,2	2,4	1,6
	Из общей численности осужденных:							
	женщины	6,0	7,7	9,0	9,9	9,0	9,4	9,1
	ранее судимые, включая лиц, имевших снятые и погашенные судимости	26,8	25,6	23,4	24,5	24,9	29,7	28,5
	трудоспособные лица без определенных занятий	18,6	12,1	35,0	41,3	33,1	35,9	38,8

ПРЕСТУПНОСТЬ

продолжение

	2001	2002	2003	2004	2005	2006	2007	2008
Человек								
Численность осужденных – всего	3428	2795	2954	2862	3649	3934	4253	4395
из них в возрасте, лет:								
14-17	348	269	372	350	416	330	372	324
18-24	1051	901	885	876	1108	1173	1207	1225
25-29	652	514	539	515	711	827	899	858
30-49	1258	1036	1048	1003	1299	1418	1606	1730
50 и старше	119	75	110	118	115	186	169	258
Из общей численности осужденных:								
женщины	464	372	397	326	512	506	612	570
ранее судимые, включая лиц, имевших снятые и погашенные судимости	1053	895	875	943	1267	1222	1368	1388
трудоспособные лица без определенных занятий	1431	1091	1162	1310	1691	1815	1856	1923
В процентах к итогу								
Численность осужденных – всего	100,0	100,0	100,0	100,0	100,0	100,0	100,0	100,0
из них в возрасте, лет:								
14-17	10,1	9,6	12,6	12,2	11,4	8,4	8,7	7,4
18-24	30,7	32,2	30,0	30,6	30,4	29,8	28,4	27,9
25-29	19,0	18,4	18,2	18,0	19,5	21,0	21,1	19,5
30-49	36,7	37,1	35,5	35,1	35,6	36,1	37,8	39,3
50 и старше	3,5	2,7	3,7	4,1	3,1	4,7	4,0	5,9
Из общей численности осужденных:								
женщины	13,5	13,3	13,4	11,4	14,0	12,9	14,4	13,0
ранее судимые, включая лиц, имевших снятые и погашенные судимости	30,7	32,0	29,6	32,9	34,7	31,1	32,2	31,6
трудоспособные лица без определенных занятий	41,7	39,0	39,3	45,8	46,3	46,1	43,6	43,8

ПРЕСТУПНОСТЬ

окончание

	2009	2010	2011	2012	2013	2014	2015	2016
Человек								
Численность осужденных – всего	4659	4550	4255	4046	3889	3635	3357	2434
из них в возрасте, лет:								
14-17	257	248	215	176	128	76	109	87
18-24	1160	1167	1078	1077	1005	840	765	501
25-29	919	877	831	780	753	744	691	510
30-49	2026	1912	1844	1770	1707	1715	1542	1131
50 и старше	297	346	287	243	296	260	250	205
Из общей численности осужденных:								
женщины	678	650	591	571	487	478	471	311
ранее судимые, включая лиц, имевших снятые и погашенные судимости	1557	1522	1513	1514	1423	1303	1281	1202
трудоспособные лица без определенных занятий	2083	2266	2115	2111	1864	1797	1778	1264
В процентах к итогу								
Численность осужденных – всего	100,0	100,0	100,0	100,0	100,0	100,0	100,0	100,0
из них в возрасте, лет:								
14-17	5,5	5,5	5,1	4,3	3,3	2,1	3,2	3,6
18-24	24,9	25,6	25,3	26,6	25,8	23,1	22,8	20,6
25-29	19,7	19,3	19,5	19,3	19,4	20,5	20,6	21,0
30-49	43,5	42,0	43,3	43,7	43,9	47,2	45,9	46,5
50 и старше	6,4	7,6	6,8	6,0	7,6	7,2	7,4	8,4
Из общей численности осужденных:								
женщины	14,6	14,3	13,9	14,1	12,5	13,1	14,0	12,8
ранее судимые, включая лиц, имевших снятые и погашенные судимости	33,4	33,5	35,6	37,4	36,6	35,8	38,2	49,4
трудоспособные лица без определенных занятий	44,7	49,8	49,7	52,2	47,9	49,4	53,0	51,9

Распределение осужденных по основным мерам наказания, назначенным судами

	1993	1994	1995	1996	1997	1998	1999	2000
Человек								
Численность осужденных – всего	1807	2347	3072	3280	2822	3024	3254	3354
из них:								
лишение свободы	494	709	1136	1239	880	979	1025	999
исправительные работы без лишения свободы	341	301	366	401	243	103	63	80
условное осуждение к лишению свободы и к иным мерам	212	265	403	606	1267	1459	1716	1615
штраф	189	220	322	430	310	252	257	189
В процентах к итогу								
Численность осужденных – всего	100,0	100,0	100,0	100,0	100,0	100,0	100,0	100,0
из них:								
лишение свободы	27,3	30,2	37,0	37,8	31,2	32,4	31,5	29,8
исправительные работы без лишения свободы	18,9	12,8	11,9	12,2	8,6	3,4	1,9	2,4
условное осуждение к лишению свободы и к иным мерам	11,7	11,3	13,1	18,5	44,9	48,2	52,7	48,2
штраф	10,5	9,4	10,5	13,1	11,0	8,3	7,9	5,6

ПРЕСТУПНОСТЬ

продолжение

	2001	2002	2003	2004	2005	2006	2007	2008
Численность осужденных – всего	3428	2795	2954	2862	3649	3934	4253	4395
из них:								
лишение свободы	839	704	719	656	1007	988	1118	1067
исправительные работы без лишения свободы	138	111	125	124	153	177	194	199
условное осуждение к лишению свободы и к иным мерам	1970	1536	1668	1560	1648	1903	1960	1806
штраф	203	244	307	424	658	649	791	1117
Численность осужденных – всего	100,0	100,0	100,0	100,0	100,0	100,0	100,0	100,0
из них:								
лишение свободы	24,5	25,2	24,3	22,9	27,6	25,1	26,3	24,3
исправительные работы без лишения свободы	4,0	4,0	4,2	4,3	4,2	4,5	4,6	4,5
условное осуждение к лишению свободы и к иным мерам	57,5	55,0	56,5	54,5	45,2	48,4	46,1	41,1
штраф	5,9	8,7	10,4	14,8	18,0	16,5	18,6	25,4

окончание

	2009	2010	2011	2012	2013	2014	2015	2016
Численность осужденных – всего	4659	4550	4255	4046	3889	3635	3357	2434
из них:								
лишение свободы	1050	983	994	1045	1046	1003	1008	775
исправительные работы без лишения свободы	324	386	404	537	432	459	325	219
условное осуждение к лишению свободы и к иным мерам	1845	1589	1302	774	667	535	299	304
штраф	1208	1176	985	1064	1064	947	635	473
Численность осужденных – всего	100,0	100,0	100,0	100,0	100,0	100,0	100,0	100,0
из них:								
лишение свободы	22,5	21,6	23,4	25,8	29,5	27,6	30,0	31,8
исправительные работы без лишения свободы	7,0	8,5	9,5	13,3	11,1	12,6	9,7	9,0
условное осуждение к лишению свободы и к иным мерам	39,6	34,9	30,6	19,1	17,2	14,7	8,9	12,5
штраф	25,9	25,8	22,5	26,3	27,4	26,1	18,9	19,4

ПРЕСТУПНОСТЬ

Численность лиц, содержащихся в местах лишения свободы

	на конец года, человек					
	2005	2006	2007	2008	2009	2010
Численность лиц, содержащихся в местах лишения свободы – всего	2374	2492	2659	3542	3594	3261
в том числе:						
в исправительных колониях для взрослых	2374	2492	2569	3436	3486	3152
по полу:						
женщины	3	9	16	26	21	13
мужчины	2371	2483	2553	3410	3465	3139
по возрасту, лет:						
от 18 до 25 включительно	452	427	430	540	530	353
от 26 до 55 включительно	1867	2001	2070	2797	2871	2712
от 56 до 60 включительно	43	48	50	74	65	59
старше 60	12	16	19	25	20	28
в СИЗО и тюрьмах, а также в помещениях, функционирующих в режиме СИЗО и тюрем	-	-	90	106	108	109
в том числе содержалось несовершеннолетних	-	-	2	5	4	2
Осуждены к лишению свободы 3 раза и более	472	595	883	1044	1323	1197

окончание

	2011	2012	2013	2014	2015	2016
Численность лиц, содержащихся в местах лишения свободы – всего	3111	2866	2914	2592	2889	2735
в том числе:						
в исправительных колониях для взрослых	2968	2715	2797	2467	2774	2651
по полу:						
женщины	15	7	9	12	10	17
мужчины	2953	2708	2788	2455	2764	2634
по возрасту, лет:						
от 18 до 25 включительно	212	206	227	174	201	185
от 26 до 55 включительно	2547	2404	2441	2158	2423	2330
от 56 до 60 включительно	169	68	95	89	105	96
старше 60	40	37	34	46	45	40
в СИЗО и тюрьмах, а также в помещениях, функционирующих в режиме СИЗО и тюрем	143	151	117	125	115	84
в том числе содержалось несовершеннолетних	2	3	-	2	3	-
Осуждены к лишению свободы 3 раза и более	1234	1158	1236	1131	1122	1161



ТЕРРИТОРИАЛЬНОЕ УСТРОЙСТВО

Число административно-территориальных единиц представлено в соответствии с Общероссийским классификатором объектов административно-территориального деления (ОКАТО), который принят и введен в действие на основании постановления Госстандарта России от 31.07.1995г. № 413.

Муниципальное образование в соответствии с Федеральным законом от 06.10.2003г. № 131-ФЗ «Об общих принципах организации местного самоуправления в Российской Федерации» (в ред. Федерального закона от 27.05.2014г. № 136-ФЗ) – городское или сельское поселение, муниципальный район, городской округ, городской округ с внутригородским делением, внутригородской район либо внутригородская территория (внутригородское муниципальное образование) города федерального значения.

Муниципальный район – несколько поселений или поселений и межселенных территорий, объединенных общей территорией, в границах которой местное самоуправление осуществляется в целях решения вопросов местного значения межпоселенческого характера населением непосредственно и (или) через выборные и иные органы местного самоуправления, которые могут осуществлять отдельные государственные полномочия, передаваемые органам местного самоуправления федеральными законами и законами субъектов Российской Федерации. Межселенная территория – территория, находящаяся вне границ поселений.

Городской округ – городское поселение, которое не входит в состав муниципального района и органы местного самоуправления которого осуществляют полномочия по решению установленных Федеральным законом от 06.10.2003г. № 131-ФЗ вопросов местного значения поселения и вопросов

местного значения муниципального района, а также могут осуществлять отдельные государственные полномочия, передаваемые органам местного самоуправления федеральными законами и законами субъектов Российской Федерации.

Городское поселение – город или поселок с прилегающей территорией (в составе городского поселения также могут находиться сельские населенные пункты, не являющиеся сельскими поселениями), в которых местное самоуправление осуществляется населением непосредственно и (или) через выборные и иные органы местного самоуправления.

Сельское поселение – один или несколько объединенных общей территорией сельских населенных пунктов (сел, станиц, деревень, хуторов, кишлаков, аулов и других сельских населенных пунктов), в которых местное самоуправление осуществляется населением непосредственно и (или) через выборные и иные органы местного самоуправления.

Данные о численности работников государственных органов, органов местного самоуправления и избирательных комиссий муниципальных образований представлены по ветвям власти:

органы законодательной власти – законодательные органы субъекта Российской Федерации и с 1999г. – представительные органы местного самоуправления;

органы исполнительной власти – территориальные органы федеральных органов исполнительной власти, органы исполнительной власти субъектов Российской Федерации и органы местного самоуправления с исполнительными функциями;

органы судебной власти и прокуратуры – федеральные суды общей юрисдикции в субъекте Российской Федерации, федеральные арбитражные суды в субъекте Российской Федерации, органы

прокуратуры в субъекте Российской Федерации (включая транспортные и специализированные), органы судебной власти субъекта Российской Федерации – конституционные (уставные) суды субъекта Российской Федерации, с 2000г. – мировые судьи и аппараты, обеспечивающие их деятельность.

другие государственные органы – счетная палата субъекта Российской Федерации, избирательная комиссия субъекта Российской Федерации.

Органы местного самоуправления и избирательные комиссии муниципальных образований. В соответствии со статьей 34 Федерального закона от 06.10.2003г. № 131-ФЗ «Об общих принципах организации местного самоуправления в Российской Федерации», вступившего в силу с 1 января 2006г., учтены:

представительные органы муниципальных образований, в состав которых входят депутаты, избираемые на муниципальных выборах, а также главы поселений, входящие в состав муниципального района;

исполнительно-распорядительные органы муниципальных образований: местные администрации и исполнительные органы по различным направлениям деятельности;

контрольно-счетные органы муниципальных образований: органы, осуществляющие контроль за исполнением местного бюджета (контрольно-счетные палаты, ревизионные комиссии и другие);

иные органы местного самоуправления, предусмотренные уставом муниципального образования и обладающие собственными полномочиями по решению вопросов местного значения;

избирательные комиссии муниципальных образований, которые организуют подготовку и проведение муниципальных выборов.

На **государственных должностях Российской Федерации** в соответствии с Указом Президента Российской Федерации от 11.01.1995г. №32 «О государственных должностях Российской Федерации» учтены лица, замещавшие государственные должности, установленные Конституцией Российской Федерации, федеральными законами (федеральные государственные должности), конституциями, уставами субъектов Российской Федерации (государственные должности субъектов Российской Федерации) для непосредственного исполнения полномочий государственных органов. Это должности руководителей (первых лиц) государственных органов субъектов Российской Федерации (по органам законодательной власти - должности председателей и их заместителей в законодательных органах субъектов Российской Федерации, по органам исполнительной власти - должности руководителей высших исполнительных органов субъектов Российской Федерации; по органам судебной власти и прокуратуры – должности председателей судов всех уровней и их заместителей, судей; по другим государственным органам – должности председателей и их заместителей Счетной палаты и Центральной избирательной комиссии субъектов Российской Федерации, членов Центральной избирательной комиссии субъектов Российской Федерации и другие должности).

Разработка сведений о составе работников, замещавших должности государственной гражданской службы за 2005-2012гг. по группам и категориям должностей осуществлялась в соответствии с федеральным законом от 27.07.2004г. № 79 – ФЗ «О государственной гражданской службе Российской Федерации» и Реестром должностей Федеральной гражданской службы, утвержденным Указом Президента Российской Федерации от 31.12.2005г. № 1574, а также реестрами (перечнями) должностей гражданской службы субъектов Российской Федерации.

Федерации, утвержденными соответствующими нормативными правовыми актами субъектов Российской Федерации.

На должностях категории **«руководители»** учтены лица, замещавшие должности руководителей и заместителей руководителей государственных органов и их структурных подразделений.

На должностях категории **«помощники (советники)»** учтены лица, замещавшие должности, учреждаемые для содействия лицам, замещающим государственные должности субъектов Российской Федерации, руководителям федеральных государственных органов, руководителям государственных органов субъектов Российской Федерации (первым лицам) в реализации их полномочий и замещаемые на определенный срок, ограниченный сроком полномочий указанных лиц или руководителей.

На должностях категории **«специалисты»** учтены лица, замещавшие должности, учреждаемые для профессионального обеспечения выполнения государственными органами установленных задач и функций и замещаемые без ограничения полномочий (должности референтов, консультантов, главных и ведущих специалистов-экспертов, специалистов-экспертов, а также должности советников в структурных подразделениях (департаментах, управлениях, отделах) государственных органов).

На должностях категории **«обеспечивающие специалисты»** учтены лица, замещавшие должности, учреждаемые для организационного, информационного, документационного, финансово-экономического, хозяйственного и иного обеспечения деятельности государственных органов и замещаемые без срока полномочий.

При несоответствии наименований категорий и групп государственных должностей субъектов Российской Федерации федеральным (по которым осуществлялась разработка) данные о работниках, замещавших государственные должности в госу-

дарственных органах отдельных субъектов Российской Федерации, включены в сводные итоги по соответствию категориям и группам федеральных государственных должностей.

На **муниципальных должностях** учтены лица, замещавшие муниципальные должности: депутаты, члены выборного органа местного самоуправления, выборные должностные лица местного самоуправления, члены избирательных комиссий муниципальных образований, действующих на постоянной основе и являющихся юридическими лицами, с правом решающего голоса.

Данные **о численности работников, замещавших муниципальные должности и должности муниципальной службы**, представлены в соответствии с Федеральным законом № 25-ФЗ от 2.03.2007г. «О муниципальной службе в Российской Федерации» и нормативно-правовыми актами субъектов Российской Федерации по местному самоуправлению и муниципальной службе.

Должности муниципальной службы – должности в органе местного самоуправления, аппарате избирательной комиссии муниципального образования, которые устанавливаются муниципальными правовыми актами в соответствии с реестром должностей муниципальной службы в субъекте Российской Федерации, утверждаемым законом субъекта Российской Федерации, с установленным кругом обязанностей по обеспечению исполнения полномочий органа местного самоуправления, избирательной комиссии муниципального образования или лица, замещающего муниципальную должность. На должностях муниципальной службы, учитывались лица, замещавшие должности муниципальной службы путем заключения трудового договора (должности руководителей муниципальных органов и структурных подразделений этих органов, их заместителей и специалистов всех категорий).

ОХРАНА ОКРУЖАЮЩЕЙ СРЕДЫ

Выбросы загрязняющих веществ в атмосферу – поступление в атмосферный воздух загрязняющих веществ (оказывающих неблагоприятное действие на здоровье населения и окружающую среду) от стационарных и передвижных источников выбросов. Учитываются все загрязнители, поступающие в атмосферный воздух как после прохождения пылегазоочистных установок (в результате неполного улавливания и очистки) на организованных источниках загрязнения, так и без очистки от организованных и неорганизованных источников загрязнения. Учет выбросов загрязняющих атмосферу веществ ведется как по их агрегатному состоянию (твердые, газообразные и жидкие), так и по отдельным веществам (ингредиентам).

Стационарный источник загрязнения атмосферы – неподвижной технологический агрегат (установка, устройство, аппарат и т.п.), выделяющий в процессе эксплуатации загрязняющие атмосферу вещества. Сюда же относятся другие объекты (терриконы, резервуары и т.д.).

Уловлено (обезврежено) загрязняющих веществ – все виды загрязнителей, уловленных (обезвреженных) на пылеулавливающих (газоочистных) установках из общего их объема, отходящего от стационарных источников.

Отходы производства и потребления – остатки сырья, материалов, полуфабрикатов, иных изделий или продуктов, которые образовались в процессе производства или потребления, а также товары (продукция), утратившие свои потребительские свойства; классы опасности отходов: 1 – чрезвычайно опасные, 2 – высоко опасные, 3 – умеренно опасные, 4 – мало опасные, 5 – неопасные.

Опасные отходы – отходы, которые содержат вредные вещества, обладающие опасными свойствами (токсичностью, взрывоопасностью, пожароопасно-

стью, высокой реакционной способностью) или содержащие возбудителей инфекционных болезней, либо которые могут представлять непосредственную или потенциальную опасность для окружающей среды и здоровья человека самостоятельно или при вступлении в контакт с другими веществами.

Использование отходов – количество уловленных загрязняющих веществ, возвращенных в производство и использованных для получения товарного продукта или реализованных на сторону.

Обезвреживание отходов – обработка отходов, в том числе сжигание и обеззараживание отходов на специализированных установках, в целях предотвращения вредного воздействия отходов на здоровье человека и окружающую природную среду.

Сведения по показателям, характеризующим воздействие хозяйственной деятельности на окружающую среду, приведены с учетом данных по индивидуальным предпринимателям.

Особо охраняемые природные территории – участки земли, водной поверхности и воздушного пространства над ними, где располагаются природные комплексы и объекты, которые имеют особое природоохранное, научное, культурное, эстетическое, рекреационное и оздоровительное значение, которые изъяты решениями органов государственной власти полностью или частично из хозяйственного использования и для которых установлен режим особой охраны.

В России особо охраняемые природные территории могут иметь федеральное, региональное или местное значение и находиться в ведении соответственно федеральных органов исполнительной власти, органов исполнительной власти субъектов Российской Федерации и органов местного самоуправления, а также в ведении государственных научных организаций и государственных образовательных организаций высшего образования.

Инвестиции в основной капитал, направленные на охрану окружающей среды и рациональное использование природных ресурсов, – затраты на новое строительство, расширение, реконструкцию, техническое перевооружение и модернизацию объектов (включая затраты по модернизации объекта, осуществляемой во время капитального ремонта), которые приводят к увеличению первоначальной стоимости объекта и относятся на добавочный капитал организации.

Станции для очистки сточных вод – комплекс сооружений биологической, физико-химической и механической очистки производственных и коммунальных сточных вод, необходимый для проведения технологического процесса очистки сточных вод до установленных нормативов.

Системы оборотного водоснабжения – системы водоснабжения с замкнутыми циклами, т.е. с возвратом для нужд технического водоснабжения сбросных сточных вод после их соответствующей очистки и обработки.

Установки для улавливания и обезвреживания вредных веществ из отходящих газов – газоочистные и пылеулавливающие установки.

НАСЕЛЕНИЕ

Первоисточником получения сведений о населении являются переписи населения. **Перепись населения** – процесс сбора демографических, экономических и социальных данных, характеризующих каждого жителя страны или территории по состоянию на определенный момент времени. Последняя Всероссийская перепись населения проведена в 2010 году по состоянию на 0 часов 14 октября.

Численность населения – категория (постоянного) населения, объединяющая людей, которые имеют обычное (постоянное) место жительства в данном населенном пункте или на данной территории. Те-

кущая оценка численности населения на начало года рассчитывается на основании итогов последней переписи населения, к которым ежегодно прибавляются числа родившихся и прибывших на данную территорию и из которых вычитаются числа умерших и выбывших с данной территории. Текущие оценки численности населения за прошедшие годы уточняются на основании итогов очередной переписи.

По возрастным группам к населению **моложе трудоспособного** отнесены дети и подростки до 16 лет, **трудоспособного возраста** – мужчины 16-59 лет, женщины 16-54 лет, **старше трудоспособного возраста** – мужчины 60 лет и старше, женщины 55 лет и старше.

Среднегодовая численность населения – средняя арифметическая значений численности населения на начало и конец соответствующего года.

Городское население – лица, проживающие в городских населенных пунктах (городах, поселках городского типа) (тип населенного пункта утверждается законодательными актами субъекта Российской Федерации).

Сельское население – лица, проживающие в сельских населенных пунктах (селах, деревнях, поселках и т.п.).

Средний возраст населения – показатель, служащий сводной характеристикой возрастного состава населения. Вычисляется путем деления общего числа человеко-лет (сумма произведений значений возраста на численность населения в этом возрасте) на общую численность населения.

Национальная принадлежность при переписи населения указывалась в соответствии с Конституцией Российской Федерации (ст. 26) самими опрашиваемыми на основе самоопределения и записывалась переписными работниками строго со слов опрашиваемых. При обработке материалов переписи ответы населения о национальной принадлежно-

сти были систематизированы в 145 национальностей и 48 входящих в них этнических групп согласно Списку национального (этнического) состава населения Российской Федерации, разработанному Институтом этнологии и антропологии им. Н.Н. Миклухо-Маклая РАН и утвержденному решением Рабочей группы по подготовке итогов Всероссийской переписи населения 2010 года к официальному опубликованию от 31.05.2012 №15-АК.

Коэффициент демографической нагрузки – отношение числа лиц нетрудоспособного возраста к численности населения трудоспособного возраста.

Естественное движение населения – обобщенное название совокупности рождений и смертей, изменяющих численность населения так называемым естественным путем. К естественному движению населения относятся также браки и разводы; хотя они не меняют численности населения непосредственно, но учитываются в том же порядке, что рождения и смерти. Сведения о **рождениях и смертях, браках и разводах** основаны на ежегодной статистической разработке данных, содержащихся в записях актов гражданского состояния о рождении о смерти, браках и разводах, составляемых органами записи актов гражданского состояния. В число родившихся включены только родившиеся живыми.

Общие показатели **естественного движения населения** используются, как правило, для оценки текущих изменений в развитии населения в целом, например, как составляющие при расчете его численности.

Число родившихся на 1000 населения (общий коэффициент рождаемости) – отношение числа родившихся (живыми) в течение календарного года к среднегодовой численности населения. Исчисляется в промилле.

Число умерших на 1000 населения (общий коэффициент смертности) – отношение числа умерших в течение календарного года к среднегодовой численности населения. Исчисляется в промилле.

Естественный прирост, убыль (-) населения – абсолютная величина разности между числом родившихся и числом умерших. Величина может быть как положительной, так и отрицательной.

Естественный прирост, убыль (-) на 1000 населения (коэффициент естественного прироста, убыли (-)) – разность общих коэффициентов рождаемости и смертности. Исчисляется в промилле.

Ожидаемая продолжительность жизни при рождении – число лет, которое в среднем предстояло бы прожить человеку из поколения родившихся при условии, что на протяжении всей жизни этого поколения повозрастная смертность останется на уровне того года, для которого вычислен показатель.

Возрастные коэффициенты рождаемости – отношение числа родившихся живыми за год у женщин данной возрастной группы к среднегодовой численности женщин этого возраста по текущей оценке. При вычислении коэффициентов для возрастной группы до 20 лет в качестве знаменателя принята численность женщин в возрасте 15-19 лет, а в число рождений включены родившиеся у матерей до 15 лет. При вычислении коэффициентов для возрастной группы 15-49 лет в числитель включены все родившиеся, включая родившихся у матерей в возрасте как до 15 лет, так и 50 лет и старше.

Суммарный коэффициент рождаемости показывает, сколько в среднем детей родила бы одна женщина на протяжении всего репродуктивного периода (15-49 лет) при сохранении в каждом возрасте уровня рождаемости того года, для которого вычислены возрастные коэффициенты. Его величина не зависит от возрастного состава населения и

характеризует средний уровень рождаемости в данный календарный год.

Возрастные коэффициенты смертности – отношение числа умерших в данном возрасте в течение календарного года к среднегодовой численности лиц данного возраста по текущей оценке. Эти коэффициенты характеризуют средний уровень смертности в каждой возрастной группе в календарном году. Исчисляется на 1000 населения.

Число умерших по причинам смерти на 10000 населения (коэффициенты смертности по причинам смерти) – отношение числа умерших от указанных причин смерти к среднегодовой численности населения. Исчисляется в промилле.

Источником информации о **причинах смерти** являются записи в медицинских свидетельствах о смерти, составляемых врачом относительно заболевания, внешних причин смерти – несчастного случая, убийства, самоубийства и другого внешнего воздействия (повреждения в результате действий, предусмотренных законом, повреждения без уточнения их случайного или преднамеренного характера, повреждения в результате военных действий), послуживших причиной смерти. Такие записи служат основанием для указания причины смерти в записях актов о смерти.

Число умерших в возрасте до 1 года на 1000 родившихся живыми (коэффициент младенческой смертности) исчисляется как сумма двух составляющих, первая из которых – отношение числа умерших в возрасте до одного года из поколения, родившегося в том году, для которого исчисляется коэффициент, к общему числу родившихся в том же году; а вторая – отношение числа умерших в возрасте до одного года из поколения, родившегося в предыдущем году, к общему числу родившихся в предыдущем году. Исчисляется в промилле (на 1000 родившихся живыми).

С апреля 2012г., в связи с переходом Минздрава России на расширенные критерии рождения (приказ Минздравсоцразвития России от 27.12.2011г. № 1687н «О медицинских критериях рождения, в форме документа о рождении и порядке его выдачи») в органах ЗАГС подлежат регистрации рождения и смерти новорожденных с экстремально низкой массой тела (от 500 до 1000 граммов).

Число браков и разводов на 1000 населения (общие коэффициенты брачности и разводимости) – отношение числа зарегистрированных в течение календарного года браков и разводов к среднегодовой численности населения. Исчисляются в промилле.

Данные о **миграции населения** получены в результате разработки поступающих от территориальных органов Федеральной миграционной службы первичных документов статистического учета прибытия и убытия, которые составляются при регистрации и снятии с регистрационного учета населения по месту жительства. С 2011г. в статистический учет долгосрочной миграции населения включены также лица, зарегистрированные по месту пребывания на срок 9 месяцев и более, и лица, снятые с регистрационного учета по месту пребывания в связи с окончанием срока пребывания. Понятия «прибывшие» и «выбывшие» характеризуют миграцию с некоторой условностью, т. к. одно и то же лицо может в течение года менять место постоянного жительства не один раз.

Миграционный прирост, убыль (-) – разность между числом прибывших на территорию региона на постоянное жительство и числом выбывших из региона на постоянное жительство, включая постоянно проживающих в регионе иностранцев и лиц без гражданства.

Миграционный прирост, убыль (-) на 10000 населения (коэффициент миграционного прироста)

ста, убыли (-) – отношение миграционного прироста, убыли к среднегодовой численности населения.

ТРУД

Численность рабочей силы – численность лиц в возрасте 15-72 лет, которые в рассматриваемый период (обследуемую неделю) считались занятыми или безработными. Численность рабочей силы получена по данным выборочных обследований рабочей силы.

Численность занятых – численность лиц в возрасте 15-72 лет, которые в обследуемую неделю выполняли любую деятельность (хотя бы один час в неделю), связанную с производством товаров или оказанием услуг за плату или прибыль. В численность занятых включаются также лица, временно отсутствовавшие на рабочем месте в течение короткого промежутка времени и сохранившие связь с рабочим местом во время отсутствия.

Численность безработных (в соответствии со стандартами Международной организации труда) – численность лиц в возрасте 15-72 лет, которые в рассматриваемый период удовлетворяли одновременно следующим критериям:

не имели работы (доходного занятия);

занимались поиском работы в течение четырех недель, предшествующих обследуемой неделе, используя при этом любые способы (обращались в государственную или коммерческую службу занятости, использовали или помещали объявления в СМИ, Интернет, непосредственно обращались к администрации организации или работодателю, использовали личные связи и т.д., или предпринимали шаги к организации собственного дела);

были готовы приступить к работе в течение обследуемой недели. Обучающиеся, студенты, пенсионеры и инвалиды учитывались в качестве без-

работных, если они занимались поиском работы и были готовы приступить к ней.

Информация о численности рабочей силы, занятых в экономике и общей численности безработных (в соответствии со стандартами МОТ) подготавливается по материалам выборочных обследований населения по проблемам занятости (обследований рабочей силы), которые в 1992-1998гг. проводились с периодичностью один раз в год. Начиная с 1999г. обследования проводились с квартальной периодичностью по состоянию на последнюю неделю второго месяца квартала, т.е. февраля, мая, августа, ноября (с 2009г. – по состоянию на третью неделю), с сентября 2009г. – с ежемесячной периодичностью (по состоянию на вторую неделю).

Численность безработных, состоящих на учете в государственных учреждениях службы занятости населения, – численность трудоспособных граждан (мужчины в возрасте 16-59 лет, женщины в возрасте 16-54 лет), не имеющих работы и заработка (трудового дохода), проживающих на территории региона, зарегистрированных в государственном учреждении службы занятости населения по месту жительства в целях поиска подходящей работы, ищущих работу, готовых приступить к ней.

Данные о среднегодовой численности занятых в экономике формируются по основной работе гражданского населения один раз в год при составлении **баланса трудовых ресурсов** на основе сведений организаций (о численности работающих по найму), материалов выборочного обследования населения по проблемам занятости (обследования рабочей силы) (о численности лиц, занятых предпринимательской деятельностью без образования юридического лица, по найму у отдельных граждан, занятых в фермерских хозяйствах), данных органов исполнительной власти. В среднегодовую

численность занятых включают работающие иностранные граждане, как постоянно проживающие, так и временно находящиеся на территории Российской Федерации.

Данные за 2009-2016 гг. сформированы по основному виду экономической деятельности, за 2015 г., 2016 г. – приведены в соответствии с актуализированной методологией расчета баланса трудовых ресурсов. Изменение среднегодовой численности занятых в экономике обусловлено изменением оценки численности наемных работников, не охваченных статистическим наблюдением организаций и индивидуальных предпринимателей.

Среднесписочная численность работников – суммарное количество среднесписочной численности работников за все месяцы отчетного года, деленное на 12. Среднесписочная численность работающих за месяц определяется путем суммирования численности работников списочного состава за каждый календарный день отчетного месяца, т.е. с 1 по 30 или 31 (для февраля – по 28 и 29 число), включая праздничные (нерабочие) и выходные дни, и деления полученной суммы на число календарных дней отчетного месяца.

Заявленная работодателями потребность в работниках – число вакансий (требуемых работников), сообщенных работодателями в государственные учреждения службы занятости населения.

Численность граждан, незанятых трудовой деятельностью, в расчете на одну заявленную вакансию – отношение численности лиц, не занятых трудовой деятельностью, состоящих на учете в государственных учреждениях службы занятости, к числу вакансий, заявленных работодателями в эти учреждения.

Численность трудоустроенных граждан – общая численность лиц, получивших в рассматриваемый период работу при содействии государственных учреждений службы занятости населения.

Принятые работники – лица, зачисленные в отчетном периоде в организацию приказом (распоряжением) о приеме на работу, переведенные на работу из другой организации.

Выбывшие работники – работники, оставившие в отчетном периоде работу в данной организации независимо от оснований (расторжение трудового договора по инициативе работника, инициативе администрации, соглашению сторон; перевод работника с его согласия в другую организацию и др.), уход или перевод которых оформлен приказом (распоряжением).

Численность работников списочного состава, работавших неполное рабочее время по инициативе работодателя, – работники списочного состава, работавшие в отчетном периоде неполное рабочее время по инициативе работодателя в соответствии со статьей 74 Трудового кодекса Российской Федерации.

Численность работников списочного состава, работавших неполное рабочее время по соглашению между работником и работодателем, – работники списочного состава, работавшие в режиме неполного рабочего дня (недели), установленного как при приеме на работу, так и переведенные с согласия работника на неполное рабочее время.

Численность работников списочного состава, находившихся в простое по вине работодателя и по причинам, не зависящим от работодателя и работника, – работники списочного состава, находившиеся в простое полный рабочий день по причинам: не обеспечение работников необходимым оборудованием, инструментами, технической документацией, объемом работ, необходимыми для исполнения трудовых обязанностей, невыполнение договорных обязательств перед партнерами, приведшее к срыву графика поставки сырья или вывоза

готовой продукции со склада, обстоятельства непредвиденного характера, например, аварии или перебои в подаче воды, тепла, электроэнергии, стихийные бедствия и т.п.

Численность работников, которым были предоставлены отпуска без сохранения заработной платы по заявлению работника, – работники списочного состава, которым были предоставлены по их письменному заявлению отпуска без сохранения заработной платы по семейным обстоятельствам или другим уважительным причинам, в случаях, предусмотренных законодательством Российской Федерации либо коллективным договором, а также неоплаченные отпуска по инициативе работодателя.

Списочная численность работников, занятых в условиях, не отвечающих гигиеническим нормативам условий труда, – численность лиц, испытывающих на своих рабочих местах воздействие хотя бы одного вредного производственного фактора в пределах, превышающих установленные нормативными актами гигиенические нормативы условий труда.

Условия труда – совокупность факторов трудового процесса и производственной среды, в которой осуществляется деятельность человека. Информация **об условиях труда работников** приведена по организациям (без субъектов малого предпринимательства) обследуемых видов экономической деятельности: сельское хозяйство, охота и лесное хозяйство, добыча полезных ископаемых, обрабатывающие производства, производство и распределение электроэнергии, газа и воды, строительство, транспорт и связь.

Начиная с 2014г. формирование сведений об условиях труда работников осуществляется на основании результатов специальной оценки условий труда в соответствии с Федеральным законом от

28.12.2013г. № 426-ФЗ «О специальной оценке условий труда», в котором определены вредные и (или) опасные факторы производственной среды и трудового процесса, подлежащие исследованию (испытанию) при проведении специальной оценки условий труда.

Списочная численность работников, занятых на тяжелых работах, – численность работников, систематически испытывающих в процессе труда физические перегрузки при подъеме и перемещении тяжести вручную. Критерии оценки физической нагрузки при выполнении работы содержатся в нормативно-законодательных актах.

Списочная численность работников, работающих на оборудовании, не отвечающем требованиям охраны труда, – численность работников, работающих на оборудовании, машинах и механизмах, не отвечающих требованиям системы стандартов безопасности труда.

Списочная численность работников, занятых на работах, связанных с напряженностью трудового процесса, – численность работников, работающих под воздействием фактора напряженности трудового процесса, признанного идентифицированным вредным и (или) опасным фактором.

Удельный вес списочной численности работников, занятых во вредных и (или) опасных условиях труда, – численность работников, работающих под воздействием вредных и (или) опасных условий труда на общую численность работников соответствующих видов экономической деятельности.

Удельный вес списочной численности работников, которым установлен хотя бы один вид гарантий и компенсаций, – отношение численности работников, имеющих право хотя бы на один из основных видов компенсаций, предоставляемых им за работу во вредных и (или) опасных условиях труда, на общую численность работников соответ-

ствующих видов экономической деятельности (в процентах).

При этом каждый работник может иметь право на один или несколько видов компенсаций: оплату труда в повышенном размере за работу во вредных и (или) опасных условиях труда, дополнительный ежегодный оплачиваемый отпуск, сокращенный рабочий день с сохранением заработной платы, бесплатное лечебно-профилактическое питание, бесплатное получение молока или других равноценных пищевых продуктов, бесплатный медицинский осмотр, досрочное назначение трудовой пенсии по старости.

Травматизм на производстве характеризуется числом лиц, пострадавших при несчастных случаях на производстве с утратой трудоспособности на один рабочий день и более и со смертельным исходом при выполнении ими трудовых обязанностей на территории организации, а также при следовании на работу или с работы на предоставленном организацией транспорте.

Статистическое наблюдение за травматизмом на производстве ведется с 2004г. по видам экономической деятельности по организациям (без субъектов малого предпринимательства) сплошным методом, по субъектам малого предпринимательства – выборочным методом.

Численность пострадавших при несчастных случаях на производстве с утратой трудоспособности на один рабочий день и более и со смертельным исходом – лица, подлежащие учету на основании акта по форме Н-1.

УРОВЕНЬ ЖИЗНИ НАСЕЛЕНИЯ

Среднедушевые денежные доходы населения в месяц исчисляются делением годового объема денежных доходов на 12 и на среднегодовую численность населения.

Денежные доходы населения – выплаченная заработная плата наемных работников (начисленная заработная плата, скорректированная на изменение просроченной задолженности), доходы лиц, занятых предпринимательской деятельностью, социальные выплаты (пенсии, пособия, стипендии, страховые возмещения и прочие выплаты), доходы от собственности в виде процентов по вкладам, ценным бумагам, дивидендов и другие доходы.

Реальные располагаемые денежные доходы населения – относительный показатель, исчисленный путем деления индекса номинального размера (т.е. фактически сложившегося в отчетном периоде) располагаемых денежных доходов населения на индекс потребительских цен за соответствующий период.

Располагаемые денежные доходы – денежные доходы за вычетом обязательных платежей и взносов.

Среднемесячная номинальная начисленная заработная плата одного работника – отношение фонда начисленной заработной платы работников к среднесписочной численности работников и к количеству месяцев в периоде. В фонд заработной платы включаются начисленные работникам суммы оплаты труда в денежной и неденежной формах за отработанное и неотработанное время, компенсационные выплаты, связанные с режимом работы и условиями труда, доплаты и надбавки, премии, единовременные поощрительные выплаты, а также оплата питания и проживания, имеющая системный характер. Пособия, получаемые работниками из государственных внебюджетных фондов, не включаются в фонд заработной платы и среднемесячную заработную плату.

Реальная начисленная заработная плата одного работника – отношение индекса номинальной начисленной заработной платы на индекс потребительских цен за один и тот же временной период. Характеризует покупательную способность зара-

ботной платы в отчетном периоде в связи с изменением цен на потребительские товары и услуги по сравнению с базисным периодом. Номинальный размер начисленной заработной платы – абсолютный показатель, отражающий фактически сложившийся в отчетном периоде размер заработной платы.

Средний размер назначенных пенсий – отношение общей суммы назначенных пенсий (1993-2001гг. – с учетом компенсации, 2016г. – с учетом единовременной денежной выплаты в соответствии с Федеральным законом от 22 ноября 2016г. № 385-ФЗ) к численности пенсионеров, состоящих на учете в системе Пенсионного фонда Российской Федерации (до 2002г. – в органах социальной защиты населения).

Реальный размер назначенных пенсий – относительный показатель, исчисленный путем деления индекса номинального размера (т.е. фактически сложившегося в отчетном периоде) назначенных пенсий на индекс потребительских цен за соответствующий временной период.

Численность пенсионеров – численность лиц, реализовавших право на получение пенсии в соответствии с законодательством Российской Федерации и межгосударственными соглашениями, постоянно проживающие в Российской Федерации. Данные приводятся по пенсионерам, состоящим на учете в системе Пенсионного фонда Российской Федерации (до 2002г. – в органах социальной защиты населения).

Величина прожиточного минимума в соответствии с Федеральным законом от 24.10.1997г. № 134-ФЗ «О прожиточном минимуме в Российской Федерации» представляет собой стоимостную оценку потребительской корзины, а также обязательные платежи и сборы.

С 2013г. Федеральным законом от 3.12.2012г. № 233-ФЗ «О внесении изменений в Федеральный закон «О прожиточном минимуме в Российской Федерации» изменен порядок определения потребительской корзины и прожиточного минимума в целом по Российской Федерации и по субъектам Российской Федерации.

Потребительская корзина включает минимальный набор продуктов питания (в натуральных показателях), а также непродовольственные товары и услуги, стоимость которых определяется в соотношении со стоимостью минимального набора продуктов питания (в объеме по 50% от стоимости продуктов питания), необходимого для сохранения здоровья человека и обеспечения его жизнедеятельности.

Величина прожиточного минимума определяется ежеквартально в среднем на душу населения, а также для трех социально-демографических групп населения (трудоспособное население, пенсионеры, дети) и устанавливается: в целом по Российской Федерации – Правительством Российской Федерации и по субъектам Российской Федерации – органами исполнительной власти субъектов Российской Федерации.

Выборочное обследование бюджетов домашних хозяйств является методом государственного статистического наблюдения за уровнем жизни населения.

Область изучения и распространения данных бюджетного обследования определяется целями: получения данных о распределении населения по уровню материального благосостояния; получения весовых показателей для расчета индекса потребительских цен, обеспечения данных для составления счетов сектора домашних хозяйств в системе национальных счетов.

Обследование бюджетов домашних хозяйств проводится ежеквартально во всех субъектах Российской Федерации.

ской Федерации по выборочному методу и охватывает 47,8 тыс. домашних хозяйств. Итоги обследования разрабатываются ежеквартально и за год в целом.

Программа обследования основывается на ведении в домохозяйстве записей о текущих расходах и опросе (интервьюировании) членов домохозяйства по окончании учетного периода обследования.

Конечной единицей отбора является домашнее хозяйство (за исключением коллективных и институциональных), представляющее собой совокупность лиц, проживающих в одном жилом помещении или в его части, как связанных, так и не связанных отношениями родства, совместно обеспечивающих себя пищей и всем необходимым для жизни, т.е. полностью или частично объединяющих и расходующих свои средства. Домашнее хозяйство может состоять из одного человека, проживающего самостоятельно. Единицами обследования выступают домашние хозяйства и их отдельные члены. Выборка обеспечивает получение репрезентативных данных обследования на федеральном и региональном уровнях (субъектов Российской Федерации).

Численность населения с денежными доходами ниже величины прожиточного минимума определяется на основе данных о распределении населения по величине среднедушевых денежных доходов и является результатом их соизмерения с величиной прожиточного минимума.

Коэффициент Джини (индекс концентрации доходов) характеризует степень отклонения линии фактического распределения общего объема денежных доходов населения от линии их равномерного распределения. Величина коэффициента может находиться в пределах от 0 до 1, при этом чем выше значение показателя, тем более неравномерно распределены доходы.

Коэффициент фондов (коэффициент дифференциации доходов) характеризует степень социального расслоения и определяется как соотношение между средними уровнями денежных доходов 10% населения с самыми высокими доходами и 10% населения с самыми низкими доходами.

Фактическое конечное потребление домашних хозяйств – расходы на покупку потребительских товаров и услуг, а также стоимость потребления товаров и услуг в натуральной форме – произведенных для себя, полученных в качестве оплаты труда и в виде социальных трансфертов в натуральной форме, т.е. бесплатных или льготных индивидуальных товаров и услуг, полученных от государственного управления и некоммерческих организаций, обслуживающих домашние хозяйства.

Располагаемые ресурсы домашних хозяйств – совокупность денежных доходов домохозяйств, сумм израсходованных накоплений и привлеченных (заемных) средств и стоимости натуральных поступлений. В целом показатель располагаемых ресурсов домашних хозяйств характеризует объем средств (денежных и натуральных), которыми располагали домохозяйства для обеспечения всех своих расходов и создания сбережений в период обследования.

Валовой доход домашних хозяйств – сумма денежных доходов и стоимости натуральных поступлений.

Денежный доход домашних хозяйств – расчетный показатель, исчисляемый как сумма денежных расходов и прироста (уменьшения) финансовых активов в период обследования (сальдо между суммой сбережений, сделанных домохозяйствами за счет собственных доходов в период обследования, и суммой привлеченных средств и израсходованных сбережений). Применительно к этому методу расчета показатель денежного дохода домохозяйств,

трактуются как объем денежных средств, которыми располагали домохозяйства для обеспечения своих расходов и создания сбережений без привлечения ранее накопленных или заемных средств в период обследования.

Стоимость натуральных поступлений – суммарный показатель оценки условно исчисленной стоимости потребленных домашними хозяйствами продуктов питания собственного производства и из других источников без оплаты (помощь родственников, в счет оплаты труда и др.), оценки (со слов опрашиваемых) стоимости непродовольственных товаров, поступивших в домохозяйство без оплаты, и услуг, предоставленных или оплаченных (полностью или частично) работодателем. Оценка условно исчисленной стоимости продуктов питания производится по средним ценам покупки, исходя из данных бюджетного обследования о количестве и стоимости аналогичных товаров по совокупности обследуемых домохозяйств в пределах соответствующего субъекта Российской Федерации.

Сумма привлеченных средств и израсходованных сбережений – сумма заемных средств, привлеченных в кредитных организациях и у частных лиц, и израсходованных накоплений домохозяйств в период обследования.

Распределение населения по величине среднедушевых денежных доходов характеризует дифференциацию населения по уровню материального достатка и представляет собой показатели численности (или долей) постоянного населения, сгруппированные в заданных интервалах по уровню среднедушевых денежных доходов. Расчеты рядов распределения населения по величине среднедушевых денежных доходов и основанных на них показателей производятся с использованием результатов выборочного обследования бюджетов домаш-

них хозяйств, проводимого ежеквартально органами государственной статистики.

Распределение общего объема денежных доходов по различным группам населения выражается через долю общего объема денежных доходов, которая приходится на каждую из 20-процентных групп населения, ранжированного по мере возрастания среднедушевых денежных доходов.

Денежные расходы и сбережения населения – расходы на покупку товаров и оплату услуг, обязательные платежи и разнообразные взносы (налоги и сборы, платежи по страхованию, взносы в общественные и кооперативные организации, проценты за кредиты и др.), приобретение недвижимости, прирост финансовых активов. Прирост финансовых активов состоит из прироста (уменьшения) вкладов на счетах граждан, денег на руках у населения, расходов на приобретение ценных бумаг, иностранной валюты, изменения средств на счетах индивидуальных предпринимателей, за минусом изменения задолженности по кредитам.

Покупательная способность среднедушевых денежных доходов населения (начисленной заработной платы, назначенных пенсий) – потенциальные возможности населения по приобретению товаров и услуг и выражается через товарный эквивалент среднемесячных денежных доходов (начисленной заработной платы, назначенных пенсий). Под товарным эквивалентом понимается количество какого-либо одного товара (услуги) с конкретными потребительскими свойствами, которое может быть приобретено при условии, что вся сумма денежных доходов (заработной платы, пенсии) будет направлена только на эти цели.

Расходы на конечное потребление домашних хозяйств – потребительские расходы, а также оценка в денежном эквиваленте стоимости натуральных поступлений продуктов питания, непродоволь-

ственных товаров и услуг. В расходы на конечное потребление не включается стоимость товаров, если они были приобретены не для собственного потребления.

Расходы на питание в домашних хозяйствах – денежные расходы на покупку продуктов, предназначенных для личного потребления внутри домохозяйств, расходы на питание вне дома и стоимость натуральных поступлений продуктов питания.

Стоимость натуральных поступлений продуктов питания – условно исчисленная стоимость потребленных домашними хозяйствами продуктов питания, поступивших в виде сельскохозяйственной продукции собственного производства и из других источников без оплаты (помощь родственникам, в счет оплаты труда и др.). Оценка стоимости производится по средним ценам покупки, исходя из данных обследования о количестве и стоимости аналогичных товаров в пределах соответствующего субъекта Российской Федерации.

Расходы на непродовольственные товары в домашних хозяйствах – денежные расходы на покупку непродовольственных товаров, предназначенных для личного потребления внутри домохозяйств, и стоимость натуральных поступлений, оцененной со слов опрашиваемых.

Расходы на алкогольные напитки в домашних хозяйствах – денежные расходы на покупку алкогольных напитков, предназначенных для личного потребления внутри домохозяйств, так и стоимость алкогольных напитков, поступивших в домохозяйство в натуральном выражении в результате собственного производства, в качестве подарка и т.п.

Стоимость услуг, предоставленных работодателем бесплатно или по льготным ценам – оценка (со слов опрашиваемых) стоимости услуг, предоставленных или оплаченных (полностью или частично) работодателем.

Потребительские расходы домашних хозяйств – часть денежных расходов, направленных на приобретение потребительских товаров и услуг. Учет производится по полной стоимости товаров и услуг, независимо от того, полностью или частично они были оплачены на момент приобретения и для каких целей они предназначались (для личного потребления или передачи на сторону). В их составе не учитываются расходы на покупку произведений искусства, антиквариата и ювелирных изделий, приобретенных в качестве капиталовложений, оплату материалов и работ по строительству и капитальному ремонту жилых или подсобных помещений, являющиеся инвестициями.

Наличие предметов длительного пользования – предметы, имеющиеся в домашних хозяйствах, независимо от того, куплены они, изготовлены непосредственно членами домашнего хозяйства или получены бесплатно. Не считаются принадлежащими домашнему хозяйству предметы, взятые напрокат или во временное пользование, а также неисправные предметы, не подлежащие ремонту.

Потребление продуктов питания – сумма общего количества купленных в период обследования продуктов (за исключением отданных на корм скоту и домашним животным, переработанных для длительного хранения, купленных в запас, подаренных, проданных или отданных в обмен на другие товары.), количества израсходованных на личное потребление продуктов, поступивших в домашнее хозяйство без оплаты (в счет оплаты труда, в виде продукции собственного производства или от самозаготовок, в виде подарков, натуральной помощи и т.п.), а также объема потребленных в течение учетного периода продуктов, купленных до начала обследования.

Среднедушевое потребление продуктов питания в домашних хозяйствах – отношение общего объема потребления по отдельным продуктам питания в

натуральном выражении к числу лиц, фактически присутствовавших в домашнем хозяйстве. В объеме потребления не учитываются продукты, потребленные вне дома (в ресторанах, кафе, столовых и других организациях общественного питания, детских дошкольных учреждениях и т.п.), т.к. для получения такой информации необходимо проведение специализированного обследования организаций общественного питания.

Пищевая и энергетическая ценность продуктов питания рассчитывается с использованием нормативов, разработанных Институтом питания Российской академии медицинских наук.

Жилищный фонд – совокупность всех жилых помещений, находящихся на территории региона. Жилым помещением признается изолированное помещение, которое является недвижимым имуществом и пригодно для постоянного проживания граждан (отвечает установленным санитарным и техническим правилам и нормам, иным требованиям законодательства).

В составе жилищного фонда не учитываются дачи, летние садовые домики, спортивные и туристские базы, мотели, кемпинги, санатории, дома отдыха, пансионаты, дома для приезжих, гостиницы, казармы, кельи, железнодорожные вагончики и другие строения.

Общая площадь жилого помещения – сумма площади всех частей такого помещения, включая площадь помещений вспомогательного использования, предназначенных для удовлетворения гражданами бытовых и иных нужд, связанных с их проживанием в жилом помещении, за исключением балконов, лоджий, веранд и террас. Виды жилых помещений: жилой дом, часть жилого дома; квартира, часть квартиры; комната. Жилой дом – индивидуально-определенное здание, которое состоит из комнат, а также помещений вспомогательного

использования, предназначенных для удовлетворения гражданами бытовых и иных нужд, связанных с их проживанием в таком здании. Квартира – структурно обособленное помещение в многоквартирном доме, обеспечивающее возможность прямого доступа к помещениям общего пользования в таком доме и состоящее из одной или нескольких комнат, а также помещений вспомогательного использования, предназначенных для удовлетворения гражданами бытовых и иных нужд, связанных с их проживанием в таком обособленном помещении. Многоквартирный дом – совокупность двух и более квартир, имеющих самостоятельные выходы либо на земельный участок, прилегающий к жилому дому, либо в помещение общего пользования в таком доме. Комната – часть жилого дома или квартиры, предназначенная для использования в качестве места непосредственного проживания граждан в жилом доме или квартире.

В соответствии со статьей 19 (п.2) Жилищного кодекса Российской Федерации учет жилищного фонда ведется по следующим формам собственности:

частный – совокупность жилых помещений, находящихся в собственности граждан и в собственности юридических лиц;

государственный – совокупность жилых помещений, принадлежащих на праве собственности Российской Федерации (жилищный фонд Российской Федерации), и жилых помещений, принадлежащих на праве собственности субъектам Российской Федерации (жилищный фонд субъектов Российской Федерации);

муниципальный – совокупность жилых помещений, принадлежащих на праве собственности муниципальным образованиям.

Жилищный фонд считается оборудованным:

водопроводом, если внутри имеется распределительная сеть водопровода, в которую вода поступает централизованно или из артезианской скважины; жилищный фонд, не оборудованный водопроводом, не может быть оборудован канализацией, при этом площадь, оборудованная канализацией, не должна превышать площади, оборудованной водопроводом;

водоотведением (канализацией), если внутри имеется канализационное устройство для стока хозяйственно-фекальных вод в уличную канализационную сеть или поглощающие колодцы, местный отстойник;

отоплением независимо от источника поступления тепла: от ТЭЦ, промышленной котельной, квартальной, групповой, местной котельной, АГВ, индивидуального котла заводского изготовления или котла, вмонтированного в отопительную печь или другими источниками тепла за исключением печного отопления;

ваннами (душем), независимо от способа поступления горячей воды (системы горячего водоснабжения): централизованного, либо оборудованного местными водонагревателями (местной котельной, АГВ, индивидуальным котлом заводского изготовления или котлом, вмонтированным в отопительную печь, газовой (дровяной) колонкой); площадь, оборудованная ваннами, но не имеющая канализации, не считается оборудованной данным видом;

газом (сетевым, сжиженным), если установлена напольная газовая плита;

горячим водоснабжением от специальных водопроводов, подающих в жилые помещения горячую воду для бытовых нужд проживающих, централизованно или от местных водонагревателей;

напольными электроплитами при наличии напольной электрической плиты.

Сведения по отдельным показателям за 2013г., 2014г. в связи с отсутствием нормативно-правового акта, устанавливающего порядок государственного учета жилищного фонда в Российской Федерации, в том числе его государственного технического учета (включая техническую инвентаризацию), представлены не по полному кругу единиц учета.

Семьи, состоящие на учете в качестве нуждающихся в жилых помещениях, учитываются в соответствии с Правилами учета граждан, нуждающихся в улучшении жилищных условий и предоставлении жилых помещений, утвержденными местной администрацией.

Капитальный ремонт жилых зданий – работы, комплексно устраняющие неисправности всех изношенных конструктивных элементов и инженерного оборудования: восстановление, смена или замена на более долговечные и экономичные, улучшающие эксплуатационные показатели ремонтируемого здания, а также восстановление отделки в необходимых объемах.

Благоустройство населенных пунктов. Населенные пункты, имеющие централизованное водоснабжение и водоотведение (канализацию) – города, поселки городского типа, сельские населенные пункты, в которых водопроводы и отдельные водопроводные сети отпускают воду населению и бюджетофинансируемым организациям, а канализационные сети осуществляют централизованный отвод сточных вод из жилых домов и бюджетофинансируемых организаций.

Субсидии на оплату жилого помещения и коммунальных услуг – один из видов государственной социальной помощи и носят адресный характер. Предоставляются гражданам органами государственной власти субъектов Российской Федера-

ции и органами местного самоуправления в случае, если их расходы на оплату жилого помещения и коммунальных услуг, рассчитанные исходя из размера регионального стандарта нормативной площади жилого помещения, используемой для расчета субсидий, и размера регионального стандарта стоимости жилищно-коммунальных услуг, превышают величину, соответствующую максимально допустимой доле расходов граждан на оплату жилого помещения и коммунальных услуг в совокупном доходе семьи.

Социальная поддержка по оплате жилого помещения и коммунальных услуг – скидка, предоставляемая в соответствии с действующим законодательством определенным категориям граждан и совместно с ними проживающим членам их семей (если это предусмотрено соответствующим данной категории граждан законодательством), и сумма привлеченных средств гражданам, пользующихся социальной поддержкой и получающих ее в денежной форме (через банковские счета, организации связи или иным способом).

ДОШКОЛЬНОЕ ОБРАЗОВАНИЕ

Число организаций, осуществляющих образовательную деятельность по образовательным программам дошкольного образования, присмотр и уход за детьми, – число образовательных организаций, реализующих общеобразовательные программы дошкольного образования различной направленности, обеспечивающие воспитание, обучение, уход и оздоровление детей в возрасте от 2 месяцев до 7 лет. Данные с 2007г. приведены без учета обособленных структурных подразделений (филиалов) и групп.

Организации, осуществляющие образовательную деятельность по образовательным про-

граммам дошкольного образования, присмотр и уход за детьми, включают:

дошкольные образовательные организации;

общеобразовательные организации, осуществляющие образовательную деятельность по образовательным программам дошкольного образования, присмотр и уход за детьми;

организации высшего образования, осуществляющие образовательную деятельность по образовательным программам дошкольного образования, присмотр и уход за детьми;

организации дополнительного образования детей, осуществляющие образовательную деятельность по образовательным программам дошкольного образования, присмотр и уход за детьми;

иные организации, осуществляющие образовательную деятельность по образовательным программам дошкольного образования, присмотр и уход за детьми.

Численность воспитанников, приходящихся на 100 мест в организациях, осуществляющих образовательную деятельность по образовательным программам дошкольного образования, присмотр и уход за детьми, определяется как отношение численности воспитанников, посещающих организации, осуществляющие образовательную деятельность по образовательным программам дошкольного образования, присмотр и уход за детьми, к числу мест в этих организациях.

Охват детей в возрасте 1-6 лет организациями, осуществляющими образовательную деятельность по образовательным программам дошкольного образования, присмотр и уход за детьми, – отношение численности воспитанников, посещающих организации, осуществляющие образовательную деятельность по образовательным программам дошкольного образования, присмотр и

уход за детьми, к общей численности детей в возрасте 1-6 лет, скорректированной на численность детей в возрасте 5-6 лет, обучающихся в школе.

В организациях, осуществляющих образовательную деятельность по образовательным программам дошкольного образования, присмотр и уход за детьми, организуются **группы кратковременного пребывания воспитанников** как менее затратной формы работы с дошкольниками на основе их кратковременного (неполного), но систематического пребывания в организации, осуществляющий образовательную деятельность по образовательным программам дошкольного образования, присмотр и уход за детьми. Максимальное время пребывания воспитанников в таких группах – 5 часов.

ЗДРАВООХРАНЕНИЕ

Численность врачей – численность лиц с высшим медицинским образованием, занятых в лечебных, санитарных организациях, учреждениях социального обеспечения, научно-исследовательских институтах, организациях, занятых подготовкой кадров, в аппарате органов здравоохранения и др.

Численность врачей на 10000 населения (обеспеченность населения врачами всех специальностей) – отношение численности врачей к численности населения на 1 января соответствующего года.

Численность среднего медицинского персонала – численность лиц со средним медицинским образованием, занятых в лечебных, санитарных организациях, учреждениях социального обеспечения, дошкольных организациях, школах, домах ребенка и др.

Численность среднего медицинского персонала на 10000 населения (обеспеченность населения средним медицинским персоналом) – отношение численности среднего медицинского персонала к

численности населения на 1 января соответствующего года.

Число больничных организаций – число организаций системы здравоохранения, осуществляющих медицинское обслуживание госпитализированных больных (больницы, медсанчасти и диспансеры со стационарами, прочие учреждения, имеющие больничные койки).

В больничных организациях учету подлежат **койки**, оборудованные необходимым инвентарем, независимо от того, заняты они пациентами или нет.

Число больничных коек на 10000 населения (обеспеченность населения больничными койками) – отношение числа больничных коек к численности населения на 1 января соответствующего года.

Число амбулаторно-поликлинических организаций – число медицинских организаций, которые ведут амбулаторный прием (поликлиники, амбулатории, диспансеры, поликлинические отделения в составе больничных организаций и др.). В амбулаторно-поликлинических организациях учитывается их **мощность (число посещений в смену)**.

Мощность амбулаторно-поликлинических организаций на 10000 населения (обеспеченность населения амбулаторно-поликлиническими организациями) – отношение мощности амбулаторно-поликлинических организаций на численность населения на 1 января соответствующего года.

Зарегистрировано больных с диагнозом, установленным впервые в жизни, – число больных, выявленных (или взятых под диспансерное наблюдение) в течение года при обращении в лечебно-профилактические организации или при профилактическом осмотре, которым установлен диагноз впервые в жизни в отчетном периоде.

Зарегистрировано больных с диагнозом, установленным впервые в жизни на 1000 населения (частота распространения заболеваний), – отношение числа больных к среднегодовой численности населения.

Инвалидность означает нарушение здоровья со стойким расстройством функций организма, обусловленное заболеваниями, последствиями травм или дефектами, приводящее к ограничению жизнедеятельности человека и вызывающее необходимость его социальной защиты.

В общую **численность инвалидов** включаются лица, состоящие на учете и получающие пенсию в системе Пенсионного фонда Российской Федерации, Министерстве обороны Российской Федерации, Министерстве внутренних дел Российской Федерации, Федеральной службе безопасности Российской Федерации.

Численность лиц, впервые признанных инвалидами, – численность лиц, которым инвалидность установлена в отчетном году (первичная инвалидность).

Число стационарных организаций социального обслуживания граждан пожилого возраста и инвалидов (взрослых и детей, до 1997г. – дома-интернаты) – число медико-социальных организаций, предназначенных для постоянного проживания граждан пожилого возраста и инвалидов, нуждающихся в уходе, бытовом и медицинском обслуживании.

Число специализированных средств размещения – число санаторно-курортных организаций (санаторий для взрослых, пансионат с лечением, детский санаторий, санаторий для детей с родителями, санаторий-профилакторий и др.), организаций отдыха (дом отдыха, база отдыха, кемпинг и другие организации отдыха), туристских баз, общественных средств транспорта (поезда, крупные суда, яхты),

наземного и водного транспорта, переоборудованного под средства размещения для ночлега, включая дебаркадеры. Санатории и пансионаты с лечением – лечебно-профилактические организации, оснащенные койками и обеспечивающие реабилитационное лечение, главным образом на основе использования целебных свойств природных лечебных факторов (климата, минеральных вод, лечебных грязей и других). Все они специализированные и могут быть одно- или многопрофильными, располагаются, как правило, в пределах курортов и лечебно-оздоровительных местностей. Санатории-профилактории – лечебно-профилактические организации, оснащенные койками, действующие при организациях, обеспечивающие лечебно-оздоровительные мероприятия работникам без отрыва от производства, в свободное от работы время. Дома отдыха, базы отдыха, кемпинги и другие организации отдыха – организации, предназначенные для отдыха, в которых отдыхающим на определенный срок обеспечены размещение и питание или только размещение, а также туристско-экскурсионное обслуживание. Такие организации могут функционировать в течение круглого года (круглогодичные) или в течение сезона (сезонные). Туристские базы – организации, предназначенные для отдыха, в которых отдыхающим на определенный срок обеспечены размещение и питание или только размещение, а также туристско-экскурсионное обслуживание. Данные за 1990-1998гг. приведены без учета одно, двухдневных учреждений отдыха, за 2008-2015гг. – без учета микропредприятий.

ОТДЫХ И ТУРИЗМ

Число детских оздоровительных учреждений – число оздоровительных учреждений для школьников, созданных органами государственной власти

Российской Федерации, органами управления в сфере образования, органами социальной защиты населения, комитетами по делам молодежи, добровольными спортивными обществами, спорткомитетами, профсоюзными органами, другими органами субъектов Российской Федерации и местного самоуправления, предприятиями и организациями (коммерческими и некоммерческими).

Детское оздоровительное учреждение может размещаться в специально построенном или арендованном для этой цели помещении, палатках.

Оздоровительные учреждения могут быть летнего и круглогодичного функционирования, но отчитываются только за летний период работы лагеря.

Число гостиниц и аналогичных средств размещения – число организаций, предоставляющих помещения для временного проживания (гостиницы, мотели, общежития для приезжих). Гостиница – юридическое лицо, представляющее собой, как правило, обособленное здание (комплекс зданий), предназначенное для временного проживания. Мотель – гостиница, расположенная вблизи автомобильной дороги. Общежитие для приезжих – разновидность гостиницы; как правило, находится на балансе организации и предназначено для временного проживания ее специалистов, а также лиц, осуществляющих деловые контакты и занимающихся коммерческой деятельностью с этой организацией.

Единовременная вместимость гостиниц и аналогичных средств размещения – число установленных постоянных кроватей во всех номерах.

Предоставление ночевки – использованное число постоянных и временных мест, включая бронирование номеров и мест, и определяется на основании книги учета проживающих.

Туристская деятельность – туроператорская и турагентская деятельность, а также иная деятельность по организации путешествий.

Туроператорская деятельность – деятельность по формированию, продвижению и реализации туристского продукта, осуществляемая на основе лицензии юридическим лицом или индивидуальным предпринимателем.

Турагентская деятельность – деятельность по продвижению и реализации туристского продукта, осуществляемая на основе лицензии юридическим лицом или индивидуальным предпринимателем.

Тур – комплекс услуг по размещению, перевозке, питанию туристов, экскурсионные услуги, а также услуги гидов-переводчиков и другие услуги, предоставляемые в зависимости от целей путешествия.

Турист – лицо, посещающее страну (место) временного пребывания в лечебно-оздоровительных, рекреационных, познавательных, физкультурно-спортивных, профессионально-деловых, религиозных и иных целях без занятия деятельностью, связанной с получением дохода от источников в стране (месте) временного пребывания, на период от 24 часов до 6 месяцев подряд или осуществляющее не менее одной ночевки в стране (месте) временного пребывания.

Число спортивных сооружений – число сооружений, предназначенных для проведения учебно-тренировочных и оздоровительных занятий, физкультурно-оздоровительных и спортивных мероприятий, отдельно стоящих или входящих в состав комплексных сооружений, отвечающих правилам соревнований по видам спорта, имеющим паспорта или учетные карточки (плоскостные спортивные сооружения), зарегистрированных в установленном порядке.

Плоскостные спортивные сооружения – площадки, поля и спортивные ядра для определенного вида игр и занятий: волейбольные, баскетбольные, городские, для ручного мяча, теннисные корты.

Спортивные залы – крытые сооружения, оборудо-

ванные для определенного вида занятий или универсального назначения.

Плавательные бассейны – открытые и крытые ванны плавательных бассейнов, размером не менее 10х6 метров.

Единовременная пропускная способность – планово-расчетный показатель численности занимающихся и режимов эксплуатации физкультурно-оздоровительных и спортивных сооружений.

Численность, занимавшихся в спортивных секциях и группах, – численность лиц всех возрастных категорий, занимавшихся в спортивных школах всех видов; секциях, группах, кружках при образовательных учреждениях; спортивных клубах учреждений, предприятий, организаций; физкультурно-спортивных клубах по месту жительства и др.

ОБЩЕСТВЕННЫЕ ОБЪЕДИНЕНИЯ И РЕЛИГИОЗНЫЕ ОРГАНИЗАЦИИ

В соответствии с Федеральным законом от 19.05.1995г. № 82-ФЗ «Об общественных объединениях» **общественное объединение** – добровольное, самоуправляемое, некоммерческое формирование, созданное по инициативе граждан, объединившихся на основе общности интересов для реализации общих целей, указанных в уставе общественного объединения.

Общественная организация – основанное на членстве общественное объединение, созданное на основе совместной деятельности для защиты общих интересов и достижения уставных целей объединившихся граждан. Членами общественной организации в соответствии с ее уставом могут быть физические лица и юридические лица – общественные объединения.

Общественное движение – состоящее из участников и не имеющее членства массовое общественное объединение, преследующее социальные, политические и иные, общественно-полезные цели, поддерживаемые участниками общественного движения.

В соответствии с Федеральным законом от 12.01.1996г. № 7-ФЗ «О некоммерческих организациях» **некоммерческая организация** – организа-

ция, не имеющая извлечение прибыли в качестве основной цели своей деятельности и не распределяющая полученную прибыль между участниками.

В соответствии с Федеральным законом от 26.09.1997г. № 125-ФЗ «О свободе совести и религиозных объединениях» **религиозная организация** – добровольное объединение граждан Российской Федерации, иных лиц, постоянно и на законных основаниях проживающих на территории Российской Федерации, образованное в целях совместного исповедания и распространения веры и в установленном законом порядке зарегистрированное в качестве юридического лица. Религиозные организации в зависимости от территориальной сферы своей деятельности подразделяются на местные и централизованные.

ПРЕСТУПНОСТЬ

Число зарегистрированных преступлений – число выявленных и официально взятых на учет органами внутренних дел общественно опасных деяний, предусмотренных уголовным законодательством.

Лица, совершившие преступления, – лица официально взятые на учет, на которых заведены уголовные дела.

Численность осужденных – численность лиц, в отношении которых судами вынесены обвинительные приговоры, вступившие в законную силу.

Состав осужденных – распределение общего числа осужденных по полу, возрасту, мерам наказания, назначенным судами.

Численность лиц, содержащихся в местах лишения свободы, – численность осужденных, изолированных от общества путем направления его в колонию-поселение или помещения в исправительную колонию общего, строгого или особого режима либо в тюрьму. Лица, осужденные к лишению свободы, не достигшие к моменту вынесения судом приговора восемнадцатилетнего возраста, помещаются в воспитательные колонии.

СТАТИСТИЧЕСКИЙ ЕЖЕГОДНИК
ЯМАЛО-НЕНЕЦКИЙ АВТОНОМНЫЙ ОКРУГ
(1990-2021)

Статистический сборник
В двух частях
Часть I (I)
(1990-2016)

Ответственные за выпуск
Кулагина Е.В., Куклина Н.Ю.
Компьютерная верстка *Куклина Н.Ю.*

Тел.: (3452) 39-30-51

Подготовлен при участии отделов
Управления Федеральной службы государственной статистики
по Тюменской области, Ханты-Мансийскому автономному округу – Югре
и Ямало-Ненецкому автономному округу

Управление Федеральной службы государственной статистики
по Тюменской области, Ханты-Мансийскому автономному округу – Югре
и Ямало-Ненецкому автономному округу,
625000, г. Тюмень, Ленина, 76